



대전대학교  
2024학년도  
신입학  
수시 모집요강

잘 가르치고, 잘 취업시키는 대학

글로벌 명품

대전대학교



대학 안내		04
I	지원자 안내사항	10
II	모집단위 및 모집인원	12
III	일정 및 원서접수	14
IV	주요 변경사항 및 전형 요약	16
V	학생부교과	21
	1. 교과면접전형	21
	2. 교과중점전형	23
	3. 지역인재 I 전형	24
	4. 지역인재 II 전형	25
	5. 군사학과전형	27
	6. 고른기회전형	30
	7. 농어촌학생전형	32
	8. 특성화고교졸업자전형	34
	9. 기회균형전형	36
VI	학생부종합	39
	학생부종합전형 가이드	39
	1. 혜화인재전형	41
VII	실기위주	44
	1. 특기자전형	44
	2. 실기위주전형	46
VIII	학교생활기록부 반영방법	49
IX	합격자 발표 및 등록	54
X	대학생활 안내	55
	2023학년도 신입학 수시모집 지원결과	68
	대전대학교 학과소개	70

# 대전시의 대표대학 대전대학교의 주요사업



대전권 사립대학 중  
브랜드평판 1위 대학  
한국기업평판연구소, 2022년 10월 기준



3주기 대학기관 평가인증 획득  
2023년~2027년



지역·산업 맞춤형  
인력양성 사업 선정  
2022년~2026년



3주기 대학기본역량진단  
일반재정지원대학 선정  
2021년

전국  
3개 부속  
한방 병원  
보유



2주기  
대학혁신지원사업 선정  
2022년~2024년



디지털 신기술 인재양성  
혁신공유대학 지원사업 선정  
2021년~2027년

서울·대전·천안



3단계 산학연협력 선도대학  
육성사업(LINC 3.0) 선정  
2022년~2026년



지자체-대학 협력기반  
지역혁신사업(RIS) 선정  
2021년~2025년



고교교육 기여대학  
지원사업 선정  
2022년~2023년



## 신입생 전용 기숙형 대학 HRC

2024학년도 대전대학교 신입학 수시 모집요강

### 생활관 안내 : HRC(Hyehwa Residential College)

대전대학교 HRC는 신입생 전용 생활관으로써 세계 명문대학이 시행하고 있는 생활·교육 공존 RC교육시스템입니다. HRC는 체계적인 학생지원을 위해 신입생, 재학생 Tutor, RM(교수)으로 구성된 4개의 House로 조직되어 있습니다.



#### 생활공간 편의시설

화장실·사위실·세탁실(층별 위치), 커뮤니티라운지(층별 휴게공간), 피트니스센터, 북카페, 스터디라운지, 강당, 편의점, 커피숍



#### 교육공간

세미나실, 아트센터, 시네마센터, 요가댄스실, PC실습실(무한상상실·융복합교육실)  
※ HRC 소속 신입생 전원은 희망 교육 프로그램에 참여 가능



나의 컬러를 찾아서



기초 드로잉



레고



보드게임



챔버오케스트라



선율을 따라서



필라테스



탄초모던핏



#### 교과 프로그램

공동체 활동 I, II(교양과목)을 이수하는 프로그램입니다. 공동체 활동 I, II에서는 공동체 생활에서 발생하는 다양한 주제에 대해 토론하고 해결방안을 모색합니다.



#### 비교과 프로그램

HRC 비교과 프로그램은 방과 후 프로그램으로 HRC 모든 학생들을 대상으로 진행합니다. 프로그램은 독서 및 토론, 외국어 및 소통관련, IT 및 창의 관련, 교양 및 취미, 생활 및 건강, 융복합 비교과 등 40여개의 프로그램으로 진행됩니다.

## 교육국제화역량 인증대학 선정

교육국제화역량 인증은 대학의 국제화 역량과 우수 외국인 유학생 유치 확대에 대한 인증제입니다. 대전대학교는 단순 자매대학 운영이 아닌 학생이 필요로 하는 내실 있는 국제교류 프로그램을 제공함으로써 교육국제화역량 인증대학으로 선정되었습니다.



### 교환학생

해외 자매대학과 재학생을 상호 교환 하는 제도로 해외 자매대학에서 언어 및 전공 교과목 수강하고 해당 학점을 인정 받을 수 있습니다.



### 국제통역 의전요원

각 언어권별(영어/일어/중어/노어/베트남어) 국제통역 의전요원을 선발하여 운영합니다.



### 글로벌인사이드

하계 및 동계 방학기간 중 해외자매대학에 파견되어 단기 어학연수 및 해외문화를 체험할 수 있습니다.



### 버디프로그램

재학생과 유학생 간 1:1 교류를 통한 언어·문화 교류 및 학습 프로그램입니다.



17개국

48개교

영국

미국

오스트레일리아

캐나다

러시아

인도네시아



해외파견

252명

일본

태국

말레이시아



국내유치

104명

중국

미얀마

카자흐스탄

베트남

필리핀

브루나이 다루살람

라오스

캄보디아



국제통역 의전요원



글로벌 문화교류 프로그램



글로벌인사이드



버디프로그램

※ COVID-19로 인해 2020~2022년은 제한운영 되었으므로, 2019년 기준 자료 제공

## 대학의 지식창조와 연구를 지원하는 중추 핵심기관

창의적인 공간 속 진취적인 면학 환경 제공



자산도서관



### D cafe

소음중화기, 온열마루, 캐럴, 조망형열람테이블 등으로 구성된 디카페는 단순 열람실이 아니라 공부, 휴식을 모두 즐길 수 있는 복합 휴게공간입니다.

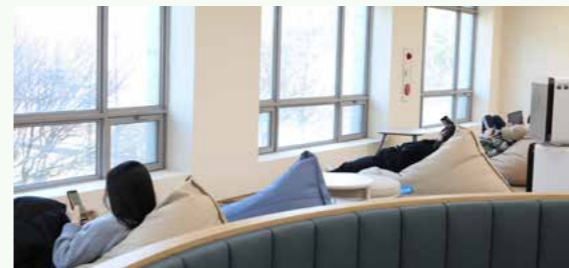

### Digital Innovation Cafe

홀로렌즈 및 VR체험공간, 오픈스튜디오, Active Learning, 휴게공간으로 구성했고, 2층 THINK실 내부는 고사양 PC를 설치해 강의, 개인 편집 등에 이용할 수 있는 공간을 제공합니다.





진로고민을 하는 저학년부터 취업을 준비하는 고학년까지 맞춤형 취업상담 진행  
**취창업진로 역량개발원 바로가기**

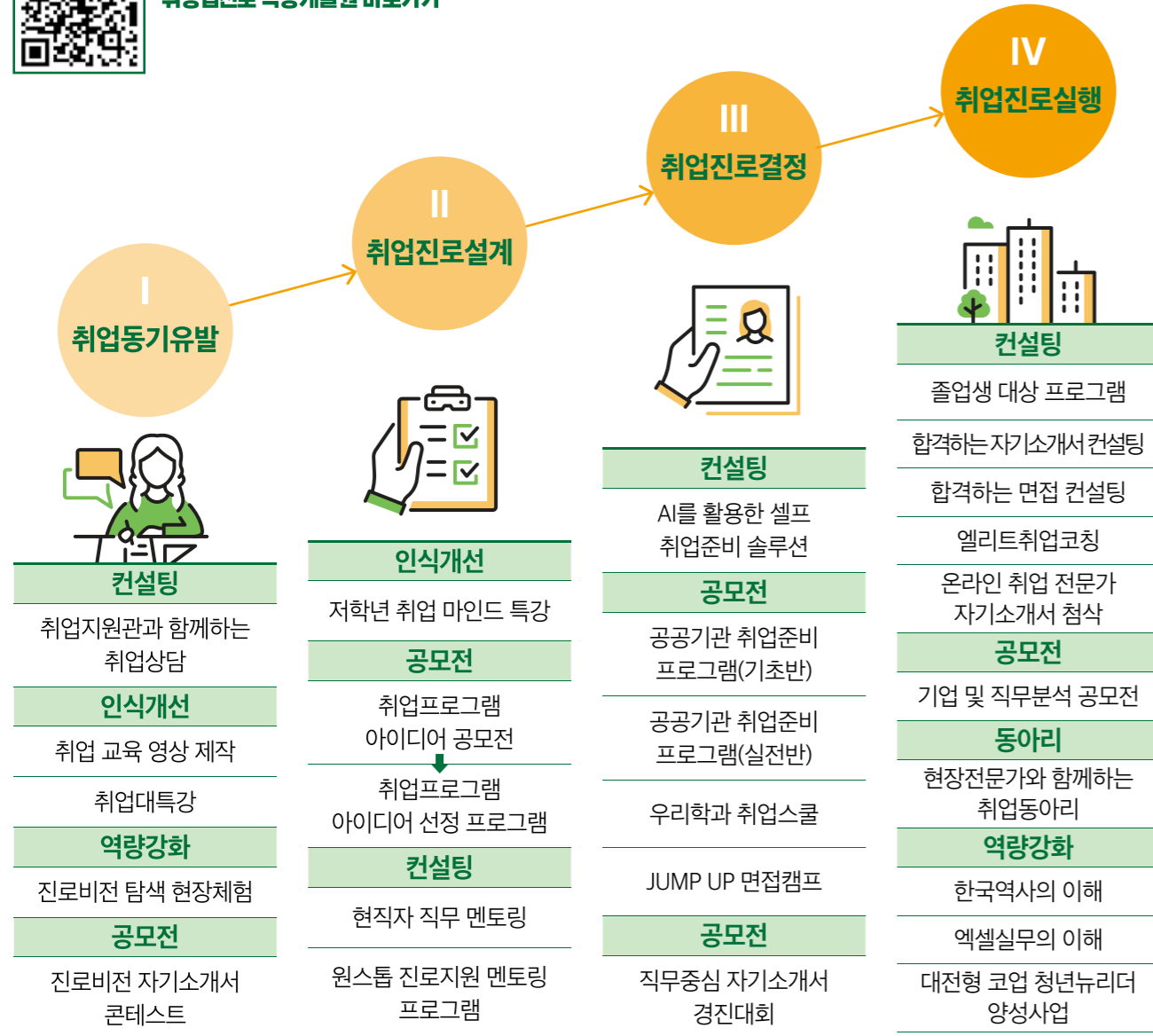

## AI 취업준비 프로그램

AI 첨단기술을 도입하여 시간과 장소의 제약없이 자기주도적으로 학습할 수 있는 환경 구축



JOB-STUDIO      JOB-STUDIO 내부      AI셀프면접 시스템

## 건축미학과 교육철학이 어우러진 아름다운 캠퍼스



30주년 기념관



자산도서관



HRC(하트홀)



융합과학관

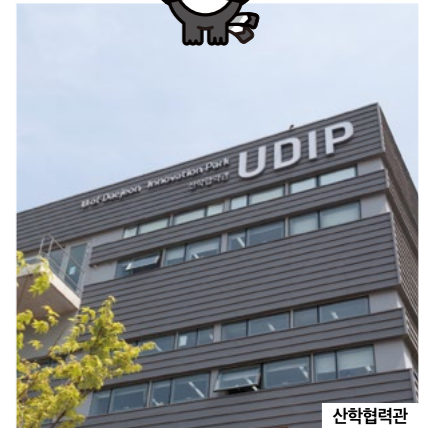

산학협력관



헤화문화관



30주년 기념관



캠퍼스가 아름다운 대전대에서 촬영한 영화, 드라마들



# I 지원자 안내사항

## 1 수시모집 기본사항

### 가. 복수지원 허용 범위

- 1 수시모집 대학에 있어서는 전형기간이 같아도 최대 6개 전형 이내에서 복수지원이 가능합니다. 단, 산업대학·전문대학은 제한 없이 복수지원 가능합니다.
- 2 **본교 수시모집에서 전형 간 중복지원은 가능**하지만, 전형별 하나의 모집단위에만 지원 가능합니다.

### 나. 복수지원 금지사항

- 1 수시모집 대학(교육대학·산업대학·전문대학 포함)의 합격자(최초합격자 및 충원합격자 포함)는 **등록여부와 상관없이 '정시모집 및 추가모집'에 지원할 수 없습니다.**
- 2 대학(교육대학 포함, 산업대학·전문대학 제외)은 수시모집의 모든 전형에서 6개 전형을 초과하여 지원한 자에 대해서는 접수를 인정하지 않습니다. 지원자가 6개 전형을 초과하여 지원할 경우 시간 순서상 6회 이후의 접수한 전형을 취소 처리합니다.
- 3 전문대학 수시모집 합격자는 다른 모집시기에 실시하는 대학·산업대학·교육대학 또는 전문대학의 모집에 지원할 수 없으며, 대학·산업대학·교육대학의 수시모집에 합격한 자도 전문대학이 실시하는 다른 모집시기에 지원할 수 없습니다.
- 4 산업대학 수시모집 합격자는 다른 모집시기에 실시하는 대학·교육대학·전문대학 또는 산업대학의 모집에 지원할 수 없으며, 대학·교육대학·전문대학의 수시모집에 합격한 자도 산업대학이 실시하는 다른 모집시기에 지원할 수 없습니다.
- 5 최종 입학전형이 종료된 후 교육부에서 입학 학기가 같은 모든 대학 신입생의 지원·등록상황을 전산 검색하여 금지된 복수지원이 확인되면 그 합격을 모두 취소합니다.

### 다. 이중등록 금지사항

- 1 본교 수시모집에 합격하여 등록한 자는 입학 학기가 같은 다른 대학에 이중등록할 수 없습니다.
- 2 수시모집 예치금(문서등록 포함) 납부에 있어서도 다수의 대학에 납부할 수 없으며 1개의 대학에만 납부하여야 합니다. ※예치금(문서등록 포함) 납부는 해당 대학에 등록하겠다는 의사표현으로 정해진 기간 내에 환불을 통한 등록포기는 가능하나, 등록포기자 및 미등록자는 '정시모집과 추가모집'에 지원할 수 없습니다.
- 3 다수의 대학에 예치금(문서등록 포함)을 납부하는 수험생은 지원 위반자로 처리하여 합격사실을 취소할 수 있습니다.
- 4 수시모집 합격자가 충원합격자 발표기간 중 다른 대학의 충원합격 통보를 받은 경우 합격자는 등록을 원치 않는 대학에 등록 포기 의사를 즉시 전달하여 이중등록 되지 않도록 하여야 합니다.
- 5 최종 입학전형이 종료된 후 교육부에서 입학 학기가 같은 모든 대학 신입생의 지원·등록상황을 전산 검색하여 금지된 이중등록이 확인되면 그 합격을 모두 취소합니다.

### 라. 대입지원 부정행위 방법 사용 등에 대한 입학무효 및 처벌사항

대입지원에서 부정행위 방법으로 지원하거나 이에 협조하여 공정한 학생 선발 업무를 방해한 경우 입학 무효 및 별도의 처벌을 받을 수 있습니다.

## 2 지원자 유의사항

가. 고등학교 이수계열과 관계없이 교차지원이 가능합니다.

나. 지원자격은 모집요강을 숙지하고 본인이 판단하여 지원하여야 합니다.

전형 유형별 지원자격을 사전에 확인하지 않아 발생하는 불이익은 지원자의 책임입니다.

다. 성명, 주민등록번호는 반드시 주민등록초본과 일치하여야 합니다.

고등교육법 시행령 제73조에 의거하여 지원자의 주민등록번호(외국인등록번호 또는 여권번호)를 수집하며 입학전형 이외의 목적에는 사용되지 않습니다. 주민등록번호(외국인등록번호 또는 여권번호) 포함 자료는 본교 문서보관보존규정에 의거하여 보존기간 이후 파기합니다.

라. 연락처는 신속히 연락될 수 있도록 정확히 기재하여야 합니다.

연락처는 전형일정 안내 및 합격자 발표를 위하여 활용되며 연락처의 변동이 있는 경우 본교 입학팀(042-280-2800)으로 연락하여야 합니다. 추후 연락이 되지 않아 발생하는 불이익은 지원자의 책임입니다.

마. 제출서류를 제출하지 않거나 위조 또는 변조한 경우 불합격 처리합니다.

제출서류 위조 또는 변조한 사실이 추후에 발견될 경우 입학이 허가된 후라도 합격 및 입학을 취소하며 이미 납부한 등록금은 반환하지 않습니다.

바. 수시모집 충원합격자 발표는 정해진 기간 내에 대학자율로 실시합니다.

충원합격자 발표 세부일정 및 방법은 본교 입학처 홈페이지에 공지합니다.

사. 전형 관련 모든 사항은 모집요강 기재 내용을 최우선으로 합니다.

모집요강 기재 내용과 구두·전화 등을 통해 인지한 내용이 상이할 경우 모집요강 기재 내용을 최우선으로 합니다.

아. 모집인원에 미달되는 경우에도 수학에 지장이 있다고 판단되는 자는 선발하지 않을 수 있습니다.

자. 전형별 지원자격 미달자, 해당 서류 미제출자 및 미비자는 사정대상에서 제외됩니다.

차. 부정행위 적발 시 퇴실조치 및 불합격 처리됩니다.

카. **코로나19 등의 사유로 전형 변경사항이 발생할 수 있습니다.**

변경사항 발생 시 본교 입학처 홈페이지에 변경된 모집요강을 게시하오니 원서접수 전에 반드시 확인하여야 합니다.

타. 기타 명시되지 아니한 사항은 본교 입학전형관리위원회에서 결정합니다.

단, 군사학과전형은 육군에서 정한 기준을 적용합니다.

파. 이의신청 처리 기준 및 절차는 본교 이의신청 처리 매뉴얼에 따릅니다.

입학처 홈페이지 → 입시도우미 → 공지사항 → 대전대학교 대학입학전형 이의 신청 처리 매뉴얼 안내



# III 일정 및 원서접수

## 1 전형일정

전형명	원서접수	서류제출 마감	1단계발표	면접고사	2차전형 (군사학과)	실기고사	합격자발표	
학생부 교과	09.11(월) 09:00 ~ 09.15(금) 20:00	09.25(월) 17:00	교과면접전형	10.10(화) 15:00	10.13(금) 10.14(토)	×	×	[수능최저 미적용] 11.13(월) 15:00
			교과중점전형	×	×	×	×	[수능최저 적용] 12.13(수) 15:00
			지역인재 I·II 전형	×	×	×	×	
			군사학과전형	10.02(월) 15:00	×	10.11(수) ~ 12(목)	×	12.13(수) 15:00
			고른기회전형	×	×	×	×	
			농어촌학생전형	×	×	×	×	
			특성화고교졸업자전형	×	×	×	×	[수능최저 미적용] 11.13(월) 15:00
			기회균형전형	×	×	×	×	[수능최저 적용] 12.13(수) 15:00
학생부 종합			10.31(화) 15:00	11.04(토)	×	×		
실기 위주			×	×	×	10.06(금) 10.07(토)		
			×	×	×	10.16(월) 10.17(화)		

※ 한의예과 교과면접전형 면접은 2023.10.14.(토) 하루만 실시  
 ※ 실기고사 및 면접고사 세부장소는 고사 전 본교 입학처 홈페이지에 공지  
 ※ 특기자전형 실기고사는 지원인원이 모집인원을 초과할 경우 실시  
 ※ 수능최저학력기준을 적용하는 모집단위(한의예과, 농어촌전형 전체학과) 최종합격자 발표는 12.13(수) 15:00 발표

## 2 등록 및 총원합격자 발표일정

구분	일시	방법
문서등록	2023. 12. 18(월) ~ 12. 21(목) 16:00까지	본교 입학처 홈페이지에 공지
총원합격자 발표 및 문서등록	2023. 12. 21(목) ~ 12. 29(금) 18:00까지 (총원합격자 발표는 2023. 12. 28(목) 18:00까지)	세부일정 및 발표방법은 본교 입학처 홈페이지에 공지
등록금 납부	2024. 02. 07(수) ~ 02. 13(화) 16:00까지	등록금고지서 출력 후 확인

※ 문서등록이란 수시모집 합격자의 본교 등록 절차이며, 기존의 등록확인 예치금을 납부하는 절차와 동일한 효력을 지님  
 ※ 최초합격자 발표 및 총원합격자 발표 시 등록의사가 있는 합격자는 별도의 등록확인 예치금 납부없이 문서등록을 반드시 진행해야 함.  
 (세부 절차 및 방법은 입학처 홈페이지에 공지함)

## 3 입학원서 접수안내

### 가. 인터넷 접수만 실시

2023. 09. 11(월) 09:00 ~ 09. 15(금) 20:00까지

### 나. 장소

본교 입학처 홈페이지(http://ipsi.dju.ac.kr), 원서접수 대행사 홈페이지(진학어플라이, 유웨이어플라이)

### 다. 접수 시 주의사항

- 1 입력한 내용이 사실과 상이하여(기재 착오·누락·오기) 발생하는 불이익은 지원자의 책임입니다.
- 2 전형료 결제 후에는 전형유형 및 모집단위 변경, 접수 취소가 불가능하니 원서접수 시 신중히 작성 바랍니다.
- 3 입학원서를 제외한 제출서류는 주소 라벨을 출력하여 우편봉투 겉면에 부착한 후 본교 입학팀으로 발송합니다.

### 라. 원서접수 절차

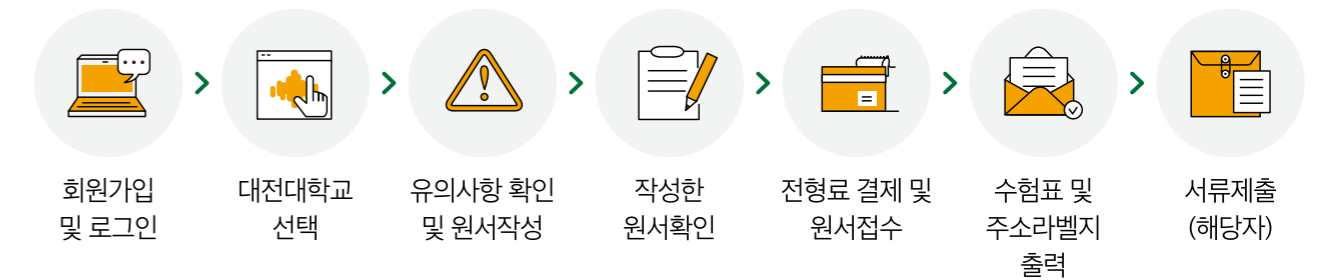

전형	전형료	비고
교과면접전형	50,000원	1단계 불합격자 : 15,000원 반환
교과중점전형	35,000원	
지역인재 I·II 전형	35,000원	
군사학과전형	95,000원	1단계 불합격자 : 60,000원 반환
고른기회전형	35,000원	30,000원 감면(감면 후 전형료 5,000원)
해화인재전형	55,000원	1단계 불합격자 : 15,000원 반환
농어촌학생전형	35,000원	5,000원 감면(감면 후 전형료 30,000원)
특성화고교졸업자전형	35,000원	5,000원 감면(감면 후 전형료 30,000원)
기회균형전형	35,000원	30,000원 감면(감면 후 전형료 5,000원)
특기자전형	30,000원	실기고사 실시 시 35,000원 추가 납부
실기위주전형	70,000원	

※ 전형료에 인터넷 접수 수수료(5,000원)가 포함되어 있습니다.  
 ※ 타 대학 고사참여 및 기타 사유로 인한 결시자에게 전형료를 반환하지 않습니다.



# IV

## 주요 변경사항 및 전형 요약

### 1 주요 변경사항 및 주요사항

#### 가. 수시모집 인원 확대

구분	2024학년도		2023학년도	
	모집비율	수시모집	95.4%	수시모집
	정시모집	4.6%	정시모집	6%

#### 나. 교과면접전형 조건계열 및 한의예과 면접 배수 인원 확대

전형명	2024학년도	2023학년도
교과면접전형	조건, 한의만 모집인원의 <b>8배수</b> 선발 후 면접 <b>일반학과는 지원자 전체 면접 진행</b>	조건, 한의만 모집인원 6배수 선발 후 면접 일반학과는 지원자 전체 면접 진행

#### 다. 고른기회 전형 지원자격 확대 적용

전형	2024학년도	2023학년도
고른기회전형	<ul style="list-style-type: none"> <li>국가보훈대상자</li> <li>서해 5도 학생</li> <li>만학도</li> <li>다자녀가정 자녀</li> <li>다문화가정 자녀</li> <li>산업재해자의 자녀</li> <li>백혈병·소아암 병력사항이 있는 자</li> <li>직업군인 자녀</li> <li>경찰·소방·<b>교정·보호직</b> 공무원 자녀</li> <li>의사상자 예우에 의한 법률 해당자 및 자녀</li> <li><b>자립지원 대상 아동</b></li> <li><b>북한이탈주민이나 제3국 출생 북한이탈주민 자녀</b></li> <li><b>대안학교 출신자</b></li> </ul>	<ul style="list-style-type: none"> <li>국가보훈대상자</li> <li>서해 5도 학생</li> <li>만학도</li> <li>다자녀가정 자녀</li> <li>다문화가정 자녀</li> <li>산업재해자의 자녀</li> <li>백혈병·소아암 병력사항이 있는 자</li> <li>직업군인 자녀</li> <li>경찰·소방 공무원 자녀</li> <li>의사상자 예우에 의한 법률 해당자 및 자녀</li> </ul>

#### 라. 지역인재 I 전형 간호학과 30%, 한의예과 40% 선발, 지역인재 II 전형 유지

구분	2024학년도		2023학년도	
지역인재 I 전형	수시모집	간호학과 : 20명, 한의예과 : 23명	수시모집	간호학과 : 17명, 한의예과 : 20명
	정시모집	간호학과 : 4명, 한의예과 : 4명	정시모집	간호학과 : 8명, 한의예과 : 8명
지역인재 II 전형	수시모집	간호학과 : 2명, 한의예과 : 2명	수시모집	간호학과 : 2명, 한의예과 : 2명

### 마. 학생부교과전형 학교생활기록부 반영방법 변경

구분	2024학년도		2023학년도									
	전형명	국어, 수학, 영어, 탐구(사회·과학)	전형명	국어, 수학, 영어, 탐구(사회·과학)								
수시	교과면접	공통/일반선택 6과목 + 진로선택 2과목(가산점 반영)	교과면접	교과별 각 2개씩 총 8과목 반영								
	지역인재 I											
	지역인재 II											
	교과중점	교과별 각 2개씩 8과목	교과중점									
	군사학과		군사학과									
	고른기회		고른기회									
	기회균형		기회균형									
	농어촌학생		농어촌학생									
실기위주	실기위주											
한의예과, 특성화고교졸업자전형 학년별 반영비율 폐지												
한의예과, 특성화고교졸업자전형 학년별 반영비율 적용												
정시	전형명	국어, 수학, 영어, 탐구(사회·과학)	전형명	국어, 수학, 영어, 탐구(사회·과학)								
	교과중점(이월)	교과별 각 2개씩 8과목	교과중점(이월)	교과별 각 2개씩 8과목								
출결점수 산출방법	① 고교 재학 중 결석일수와 지각, 조퇴, 결과 횡수 합산 반영 ② 지각, 조퇴, 결과 횡수 합산 3회를 1일 결석으로 계산 ③ 미인정(무단·사고)으로 인한 결석, 지각, 조퇴, 결과만 결석일수 포함		① 고교 재학 중 결석일수와 지각, 조퇴, 결과 횡수 합산 반영 ② 지각, 조퇴, 결과 횡수 합산 3회를 1일 결석으로 계산 ③ 미인정(무단·사고)으로 인한 결석, 지각, 조퇴, 결과만 결석일수 포함									
	결석일수	100점만점	70점 만점	60점 만점	40점 만점	20점 만점	결석일수	100점만점	70점 만점	60점 만점	40점 만점	20점 만점
	0~2일	100	70	60	40	20	0~2일	100	70	60	40	20
	3~6일	97	68	58	39	19	3~6일	99	69	59	39	19
	7~15일	94	66	56	38	18	7~15일	98	68	58	38	18
	16~30일	91	64	54	37	17	16~30일	97	67	57	37	17
	31일 이상	88	62	52	36	16	31일 이상	96	66	56	36	16

※ 한의예과와 특성화고교졸업자전형은 전과목 반영(학교생활기록부 반영방법(P.49~53 참조))

#### 바. 수능최저학력기준 변경

전형명/모집단위	2024학년도		2023학년도	
	전형명/모집단위	수능최저학력기준		전형명/모집단위
혜화인재전형/한의예과	국어, 수학, 영어, 탐구(사회·과학) 중 3개 영역 등급 합이 6등급 이내		혜화인재전형/한의예과	최저기준 없음
군사학과전형/군사학과	국어, 수학, 영어, 탐구(사회·과학) 중 3개 영역 등급 합이 15등급 이내		군사학과전형/군사학과	국어, 수학, 영어 중 3개 영역 등급 합이 15등급 이내

※ 탐구 : 한국사를 포함하여 3개 과목 중 상위 2개 과목의 평균등급을 활용하며 계산 시 소수점 반영 군사학과와 경우는 한국사는 포함하지 않고, 탐구(사회·과학) 과목중 상위 1과목 반영

## 2 전형요약(전형요소, 수능최저학력기준, 가산점)

### 가. 전형별 전형요소

구분	전형명	선발방법	전형요소	
학생부 교과	교과면접전형	1단계 - 일반:지원자전체 - 보건, 한의:8배수	학생부(교과/출석) 100%	
		2단계	학생부(교과/출석) 60% + 면접고사 40%	
	군사학과전형	1단계(5배수)	학생부(교과/출석) 100%	
		2단계	학생부(교과/출석) 70% + 면접고사 20% + 체력검정 10%	
교과중점전형 지역인재 I·II전형 고른기회전형 농어촌학생전형 특성화고교졸업자전형 기회균형전형	일괄합산 선발	학생부(교과/출석) 100%		
학생부 종합	해화인재전형	1단계 - 건강운동:지원자전체 - 보건, 한의:5배수	서류평가 100%	
		2단계	서류평가 70% + 면접고사 30%	
실기 위주	특기자전형	일괄합산 선발	[실질반영] 학생부 9.5% + 실기고사 33.9% + 입상실적 56.6%	
	실기 위주 전형	커뮤니케이션디자인학과 웹툰애니메이션학과 공연예술콘텐츠학과	일괄합산 선발	[실질반영] 학생부(교과/출석) 9.5% + 실기고사 90.5%
		생활체육학과 건강운동관리학과	일괄합산 선발	[실질반영] 학생부(교과/출석) 12.3% + 실기고사 87.7%

※ 보건계열 적용학과 : 간호학과, 물리치료학과, 임상병리학과, 응급구조학과

### 나. 전형별 수능최저학력기준

전형명	모집단위명	수능최저학력기준
교과면접전형 교과중점전형 농어촌학생전형	한의예과	국어, 수학, 영어, 탐구(사회·과학) 중 3개 영역 등급 합이 5등급 이내
지역인재 I·II전형 해화인재전형		국어, 수학, 영어, 탐구(사회·과학) 중 3개 영역 등급 합이 6등급 이내
군사학과전형	군사학과	국어, 수학, 영어, 탐구(사회·과학) 중 3개 영역 등급 합이 15등급 이내

※ 탐구 : 한국사를 포함하여 3개 과목 중 상위 2개 과목의 평균등급을 활용하며 계산 시 소수점 반영  
군사학과는 한국사는 포함하지 않고, 탐구(사회·과학) 과목중 상위 1과목 반영

### 다. 가산점 반영방법 : 학생부교과전형 뷰티디자인학과

- 1 본교 인정 자격증 소지자에 한해 가산점을 부여하고 학교생활기록부(교과/출석) 점수, 면접고사 점수, 가산점을 포함하여 최고 1,000점까지만 인정합니다. (교과면접전형은 2단계에서 반영)
- 2 본교 인정 자격증



#### 공인자격증

- 한국기술자격검정원 또는 한국산업인력공단 발행 미·이용사 자격증
- 한국산업인력공단 발행 컬러리스트산업기사자격증
- 보건복지부 또는 한국보건의료인국가시험원 발행 간호조무사자격증



#### 민간자격증

- 한국직업능력개발원 민간자격 정보서비스(<http://www.pqi.or.kr>)에 등록된 뷰티 관련 민간 자격증

#### 3 가산점 배점

자격증 내역	배점
본교 인정 자격증 중 공인자격증 2개 이상 소지자	12
본교 인정 자격증 중 공인자격증 1개와 민간자격증 2개 이상 소지자	10
본교 인정 자격증 중 공인자격증 1개와 민간자격증 1개 소지자	8
본교 인정 자격증 중 공인자격증 1개 소지자	6
본교 인정 자격증 중 민간자격증 1개 소지자	4

※ 교과면접, 교과중점, 지역인재 I, 농어촌학생, 특성화고교졸업자, 기회균형전형만 해당



융합과학관

# 학생부교과

학생부 교과성적 및 출결사항 정량평가

1. 교과면접전형
2. 교과중점전형
3. 지역인재 I 전형
4. 지역인재 II 전형
5. 군사학과전형
6. 고른기회전형
7. 농어촌학생전형
8. 특성화고교졸업자전형
9. 기회균형전형



# 학생부교과

## 1 교과면접전형

### 가. 모집인원

전체 모집인원 : 362명(모집단위별 모집인원은 P.12~13 참조)

### 나. 지원자격 및 수능최저학력기준

- 1 고등학교 졸업(예정)자 또는 법령에 의하여 동등 이상의 학력이 있다고 인정되는 자
- 2 한의예과는 2024학년도 대학수학능력시험 응시 및 수능최저학력기준을 충족하여야 합니다.(P.18 참조)

### 다. 전형방법

- 1 단계별 선발 : 일반학과는 지원자 전체 인원내 대하여 면접고사를 실시합니다. 보건계열 및 한의예과는 모집인원의 8배수 인원내 한하여 면접고사를 실시합니다.
- 2 학교생활기록부 교과성적과 출결점수는 본교 [학교생활기록부 반영방법(P.49~53 참조)]을 따릅니다.

구분	전형요소	학교생활기록부				면접고사		총점		비고
		교과성적		출결점수		최고점	최저점	최고점	최저점	
1단계		90%		10%				100%		
	- 일반 : 지원자전체	최고점	최저점	최고점	최저점			최고점	최저점	
	- 보건, 한의 : 8배수	540	460	60	52			600	512	
2단계		54%(54.1%)		6%(5.4%)		40%(40.5%)		100%		뷰티디자인학과 가산점 적용
		최고점	최저점	최고점	최저점	최고점	최저점	최고점	최저점	
		540	460	60	52	400	340	1,000	852	

※ 반영비율 산정방식 : 전형총점 중 전형요소별 최대점수 비율, ( )는 실질반영비율  
 ※ 보건계열 1단계 8배수 적용학과 : 간호학과, 물리치료학과, 임상병리학과, 응급구조학과

### 라. 선발방법

- 1 지원자 중에서 단계별로 전형요소별 득점을 합산하여 고득점자 순으로 선발합니다.
- 2 점수와 관련된 모든 계산은 소수점 이하 셋째자리에서 반올림합니다.
- 3 일반학과는 전체 지원자에 대하여 2단계 면접고사를 실시한 후 최종 합격자를 발표합니다.
- 4 보건계열 및 한의예과는 1단계에서 학교생활기록부 교과성적과 출결점수를 반영하여 면접고사 대상자(모집인원의 8배수)를 발표하고, 2단계에서 면접고사를 실시한 후 최종 합격자를 발표합니다.
- 5 동점자 처리 기준은 다음과 같습니다.

전형명	동점자 우선순위
전체 모집단위(한의예과 제외)	① 학생부 교과성적 점수 ② 국어/영어/수학 교과군 총 이수단위 수 ③ 탐구 교과군 총 이수단위 수 ④ 면접고사 점수 ⑤ 결석일수
한의예과	① 학생부 교과성적 점수 ② 학생부 3학년 교과성적 점수 ③ 학생부 2학년 교과성적 점수 ④ 면접고사 점수 ⑤ 결석일수

※ 학생부 : 학교생활기록부 / 탐구 : 사회·과학 교과군

## 마. 면접고사

- ① 대상 : 1단계 합격자
- ② 일정

구분	일정	장소
일반학과(부, 전공)	2023. 10. 13(금), 2023. 10. 14(토) 중 1일	<ul style="list-style-type: none"> <li>• 본교 내 지정장소(모집단위별 상이)</li> <li>• 면접고사 전 본교 입학처 홈페이지에 공지</li> </ul>
한의예과	2023. 10. 14(토)	

※ 대·내외 상황에 따라 면접일정 및 면접분반은 변경될 수 있고, 면접고사 전 본교 입학처 홈페이지에 공지할 예정입니다.

### ③ 평가방법

모집단위	평가방법
공통사항	<ol style="list-style-type: none"> <li>① 지원자 3명을 대상으로 복수의 면접평가위원이 평가하며 면접시간은 15분 내외입니다.</li> <li>② 부정행위가 의심되는 일체의 행위 및 외부 물건 반입이 불가하며 타 지원자와 논의할 수 없습니다. 이를 위반 시 불합격 처리될 수 있습니다.</li> </ol>
일반학과	면접문항은 2문제이며, 공통문항(지원동기 및 진로학업계획) 1문항과 선택문항(기본소양문항) 1문항으로 홈페이지에 사전공지 됩니다.
한의예과	면접문항은 2문제이며, 공통문항(지원동기 및 진로학업계획) 1문항과 선택문항(기본소양문항) 1문항으로 기본소양문항은 면접고사 준비실에서 면접문항을 공개하며 지원자는 15분 내외로 답변을 준비할 수 있습니다.

### ④ 유의사항

- ① 지원자는 입실 후 진행위원의 사전교육을 숙지하고 본인의 순번까지 대기하여야 합니다. 전자기기는 일체 사용할 수 없으며 외부인원과 접촉할 수 없습니다.
- ② 면접고사에 결시하면 불합격 처리합니다.
- ③ 지원자는 수험표 및 본교 인정 신분증(주민등록증, 운전면허증, 청소년증, 학생증)을 반드시 지참하여야 합니다.

## 바. 가산점 반영방법 : P. 19 참조(뷰티디자인학과만 해당)

## 사. 제출서류

자격증을 제외한 제출서류는 해당기관에서 발급 받은(온라인 발급 포함) 원본만 유효하며, 원서접수 마감일을 기준으로 1개월 이내에 발급된 것만 인정합니다.

구분	제출서류
2015년 2월(포함) 이전 고등학교 졸업자	학교생활기록부 1부(발급 기관장 직인 필)
학교생활기록부 온라인 제공 비동의자	
2015년(포함) 이전 검정고시 합격자	<ul style="list-style-type: none"> <li>• 검정고시 합격증명서 1부</li> <li>• 검정고시 성적증명서 1부</li> </ul>
검정고시 대입전형자료 온라인 제공 비동의자	
본교 인정 자격증 소지자(뷰티디자인학과)	자격증 또는 확인서 1부
※ 서류제출기간 : 2023. 09. 25(월) 17:00까지 본교 입학팀으로 방문 및 우편제출	

## 2. 교과중점전형

### 가. 모집인원

전체 모집인원 : 849명(모집단위별 모집인원은 P.12~13 참조)

### 나. 지원자격 및 수능최저학력기준

- ① 고등학교 졸업(예정)자 또는 법령에 의하여 동등 이상의 학력이 있다고 인정되는 자  
※ 교과성적은 과목별 성적과 이수단위가 기재된 경우만 인정(학기/학년/계열별 통합석차는 최저점수 부여)
- ② 한의예과는 2024학년도 대학수학능력시험 응시 및 수능최저학력기준을 충족하여야 합니다. (P.18 참조)

### 다. 전형방법

- ① 일괄합산 선발
- ② 학교생활기록부 교과성적과 출결점수는 본교 [학교생활기록부 반영방법(P.49~53 참조)]을 따릅니다.

구분	전형요소	학교생활기록부				총점		비고
		교과성적		출결점수		최고점	최저점	
교과중점전형		90%		10%		100%		뷰티디자인학과 가산점 적용
		최고점	최저점	최고점	최저점	최고점	최저점	
		900	820	100	88	1,000	908	

※ 반영비율 산정방식 : 전형총점 중 전형요소별 최대점수 비율

### 라. 선발방법

- ① 지원자 중에서 전형요소별 득점을 일괄합산하여 고득점자 순으로 선발합니다.
- ② 점수와 관련된 모든 계산은 소수점 이하 셋째자리에서 반올림합니다.
- ③ 동점자 처리 기준은 다음과 같습니다.

전형명	동점자 우선순위
전체 모집단위(한의예과 제외)	<ol style="list-style-type: none"> <li>① 학생부 교과성적 점수</li> <li>② 국어/영어/수학 교과군 총 이수단위 수</li> <li>③ 탐구 교과군 총 이수단위 수</li> <li>④ 결석일수</li> </ol>
한의예과	<ol style="list-style-type: none"> <li>① 학생부 교과성적 점수</li> <li>② 학생부 3학년 교과성적 점수</li> <li>③ 학생부 2학년 교과성적 점수</li> <li>④ 결석일수</li> </ol>

※ 학생부 : 학교생활기록부 / 탐구 : 사회·과학 교과군

## 마. 가산점 반영방법 : P. 19 참조(뷰티디자인학과만 해당)

### 바. 제출서류

자격증을 제외한 제출서류는 해당기관에서 발급 받은(온라인 발급 포함) 원본만 유효하며, 원서 접수 마감일을 기준으로 1개월 이내에 발급된 것만 인정합니다.

구분	제출서류
2015년 2월(포함) 이전 고등학교 졸업자	학교생활기록부 1부(발급 기관장 직인 필)
학교생활기록부 온라인 제공 비동의자	
2015년(포함) 이전 검정고시 합격자	<ul style="list-style-type: none"> <li>• 검정고시 합격증명서 1부</li> <li>• 검정고시 성적증명서 1부</li> </ul>
검정고시 대입전형자료 온라인 제공 비동의자	
본교 인정 자격증 소지자(뷰티디자인학과)	자격증 또는 확인서 1부
※ 서류제출기간 : 2023. 09. 25(월) 17:00까지 본교 입학팀으로 방문 및 우편제출	

### 3 지역인재 I 전형

#### 가. 모집인원

전체모집인원 : 218명(모집단위별 모집인원은 P.12~13 참조)

#### 나. 지원자격 및 수능최저학력기준

- 1 대전·세종·충남·충북 소재 고등학교 졸업자 또는 2024년 2월 대전·세종·충남·충북 소재 고등학교 졸업예정자  
※ 졸업(예정)자란 고등학교 입학일부터 졸업일까지 대전·세종·충남·충북 소재 고등학교 재학을 의미
- 2 한의예과는 2024학년도 대학수학능력시험 응시 및 수능최저학력기준을 충족하여야 합니다.(P.18 참조)

#### 다. 전형방법

- 1 일괄합산 선발
- 2 학교생활기록부 교과성과와 출결점수는 본교 [학교생활기록부 반영방법(P.49~53 참조)]을 따릅니다.

구분	전형요소	학교생활기록부				총점		비고
		교과성적		출결점수		총점		
지역인재 I 전형		90%		10%		100%		뷰티디자인학과 가산점 적용
		최고점	최저점	최고점	최저점	최고점	최저점	
		900	820	100	88	1,000	908	

※ 반영비율 산정방식 : 전형총점 중 전형요소별 최대점수 비율

#### 라. 선발방법

- 1 지원자 중에서 전형요소별 득점을 일괄합산하여 고득점자 순으로 선발합니다.
- 2 점수와 관련된 모든 계산은 소수점 이하 셋째자리에서 반올림합니다.
- 3 동점자 처리 기준은 다음과 같습니다.

전형명	동점자 우선순위
전체 모집단위(한의예과 제외)	① 학생부 교과성적 점수 ② 국어/영어/수학 교과군 총 이수단위 수 ③ 탐구 교과군 총 이수단위 수 ④ 결석일수
한의예과	① 학생부 교과성적 점수 ② 학생부 3학년 교과성적 점수 ③ 학생부 2학년 교과성적 점수 ④ 결석일수

※ 학생부 : 학교생활기록부 / 탐구 : 사회·과학 교과군

#### 마. 가산점 반영방법 : P.19 참조(뷰티디자인학과만 해당)

#### 바. 제출서류

자격증을 제외한 제출서류는 해당기관에서 발급 받은(온라인 발급 포함) 원본만 유효하며, 원서 접수 마감일을 기준으로 1개월 이내에 발급된 것만 인정합니다.

구분	제출서류
2015년 2월(포함) 이전 고등학교 졸업자	학교생활기록부 1부(발급 기관장 직인 필)
학교생활기록부 온라인 제공 비동의자	
본교 인정 자격증 소지자(뷰티디자인학과)	
※ 서류제출기간 : 2023. 09. 25(월) 17:00까지 본교 입학팀으로 방문 및 우편제출	

### 4 지역인재 II 전형

#### 가. 모집인원

전체모집인원 : 4명(모집단위별 모집인원은 P.12~13 참조)

#### 나. 지원자격 및 수능최저학력기준

- 1 대전·세종·충남·충북 소재 고등학교 졸업자 또는 2024년 2월 대전·세종·충남·충북 소재 고등학교 졸업예정자 이면서 아래 각 호에 해당되는 자
  - ① 국민기초생활보장법 제2조 제1호에 의한 수급권자 및 그 자녀, 제2호에 의한 수급자 및 그 자녀
  - ② 국민기초생활보장법 제2조 제10호에 의한 차상위계층
  - ③ 한부모가족지원법 제5조 및 제5조의2에 의한 지원대상자  
※ 졸업(예정)자란 고등학교 입학일부터 졸업일까지 대전·세종·충남·충북 소재 고등학교 재학을 의미
- 2 한의예과는 2024학년도 대학수학능력시험 응시 및 수능최저학력기준을 충족하여야 합니다.(P.18 참조)

#### 다. 전형방법

- 1 일괄합산 선발
- 2 학교생활기록부 교과성과와 출결점수는 본교 [학교생활기록부 반영방법(P.49~53 참조)]을 따릅니다.

구분	전형요소	학교생활기록부				총점	
		교과성적		출결점수		총점	
지역인재 II 전형		90%		10%		100%	
		최고점	최저점	최고점	최저점	최고점	최저점
		900	820	100	88	1,000	908

※ 반영비율 산정방식 : 전형총점 중 전형요소별 최대점수 비율

#### 라. 선발방법

- 1 지원자 중에서 전형요소별 득점을 일괄합산하여 고득점자 순으로 선발합니다.
- 2 점수와 관련된 모든 계산은 소수점 이하 셋째자리에서 반올림합니다.
- 3 동점자 처리 기준은 다음과 같습니다.

전형명	동점자 우선순위
간호학과	① 학생부 교과성적 점수 ② 국어/영어/수학 교과군 총 이수단위 수 ③ 탐구 교과군 총 이수단위 수 ④ 결석일수
한의예과	① 학생부 교과성적 점수 ② 학생부 3학년 교과성적 점수 ③ 학생부 2학년 교과성적 점수 ④ 결석일수

※ 학생부 : 학교생활기록부 / 탐구 : 사회·과학 교과군

#### 마. 제출서류

- 1 제출서류는 해당기관에서 발급 받은(온라인 발급 포함) 원본만 유효하며, 원서 접수 마감일을 기준으로 1개월 이내에 발급된 것만 인정합니다.

구분	제출서류
2015년 2월(포함) 이전 고등학교 졸업자	학교생활기록부 1부(발급 기관장 직인 필)
학교생활기록부 온라인 제공 비동의자	
※ 서류제출기간 : 2023. 09. 25(월) 17:00까지 본교 입학팀으로 방문 및 우편제출	

2 지원자격별 제출서류

구분	제출서류		
기초생활수급자	수급자 증명서 1부(지원자 이름으로 발급)		
차상위계층	대상자	제출서류	발급처
	차상위 복지급여 수급자	장애수당 대상자, 장애인 연금 대상자, 자활근로자 확인서	· 시·군·구청 · 읍·면·동 주민센터
	건강보험 본인부담금 경감	차상위 본인부담경감 대상자 확인서	국민건강보험공단
	우선돌봄 차상위	차상위계층 확인서	· 시·군·구청 · 읍·면·동 주민센터
※ 차상위계층 제출서류를 지원자 이름으로 발급받지 못할 경우 : 주민등록등본 1부 추가제출			
한부모가족 지원대상자	한부모가족 증명서 1부(지원자 이름으로 발급)		
※ 서류제출기간 : 2023. 09. 25(월) 17:00까지 본교 입학팀으로 방문 및 우편제출			



5 군사학과전형

가. 모집인원

전체모집인원 : 44명(모집단위별 모집인원은 P.12~13 참조)

※ 육군과 군사학발전협력협의를 체결하여 남학생 전원, 여학생 9명은 입학과 동시에 군장학생으로 선발되고 졸업 후 육군 소위로 임관

※ 여학생 군장학생은 1단계 5배수 합격생 중 1단계 성적 상위 45명을 대상으로 육군본부에서 실시하는 2차 전형 및 교과 성적 점수를 합산하여 최종 합격생 중 9명 선정

나. 지원자격 및 수능최저학력기준

- 1 사상이 건전하고 품행이 단정하며 체력이 강건한 사람
- 2 고등학교 졸업(예정)자 또는 법령에 의하여 동등 이상의 학력이 있다고 인정된 자로서 2024학년도 대학수학능력시험 응시 및 수능최저학력기준을 충족하여야 합니다.(P.18 참조)
- 3 친권자 등의 및 재정보증보험에 가입 가능한 자(신용불량 등의 사유로 재정보증보험에 가입 제한 시 지원불가)
- 4 군 인사법 제10조(결격사유 등)에 저촉되지 아니한 자로서 임관일 기준 만 20세 이상 27세 이하의 남·여
  - ※ 군복무를 필한 자는 제대군인 지원에 관한 법률 시행령 제19조에 의거하여 응시연령은 군복무기간에 나이를 합산하여 적용 (복무기간 1년 미만 : 1세, 복무기간 1년 이상 ~ 2년 미만 : 2세, 복무기간 2년 이상 : 3세)
- 5 임관 결격사유

군 인사법 제10조(결격사유 등)

- 대한민국 국적을 가지지 아니한 사람, 대한민국 국적과 외국 국적을 함께 가지고 있는 사람
- 피성년후견인 또는 피한정후견인
- 파산선고를 받은 사람으로서 복권되지 아니한 사람
- 금고 이상의 형을 선고 받고 그 집행이 종료되거나, 집행을 받지 아니하기로 확정된 후 5년이 지나지 아니한 사람
- 금고 이상의 형의 집행유예를 선고 받고 그 유예기간 중에 있거나, 그 유예기간이 종료된 날부터 2년이 지나지 아니한 사람
- 자격정지 이상의 형의 선고유예를 받고 그 유예기간 중에 있는 사람
- 공무원 재직기간 중 직무와 관련하여 형법 제355조 또는 제356조에 규정된 죄를 범한 사람으로서 300만원 이상의 벌금형을 선고 받고 그 형이 확정된 후 2년이 지나지 아니한 사람
- 「성폭력범죄의 처벌 등에 관한 특례법」 제2조에 따른 성폭력범죄로 100만원 이상의 벌금형을 선고 받고 그 형이 확정된 후 3년이 지나지 아니한 사람
- 미성년자에 대한 각 목의 어느 하나에 해당하는 죄를 저질러 파면, 해임되거나 형 또는 치료감호를 선고 받고 그 형 또는 치료감호가 확정된 사람 (집행유예를 선고 받은 후 그 집행유예기간이 경과한 사람을 포함한다.)
  - 가. 「성폭력범죄의 처벌 등에 관한 특례법」 제2조에 따른 성폭력 범죄
  - 나. 「아동·청소년의 성보호에 관한 법률」 제2조제2호에 따른 아동·청소년 대상 성범죄
- 탄핵이나 징계에 의하여 파면되거나 해임처분을 받은 날부터 5년이 지나지 아니한 사람
- 법원의 판결 또는 다른 법률에 따라 자격이 정지되거나 상실된 사람

다. 전형방법

- 1 단계별 선발 : 모집단위별 모집인원의 5배수 인원에 한하여 2차 선발을 실시합니다.
- 2 학교생활기록부 교과성적과 출결점수는 본교 [학교생활기록부 반영방법(P.49~53 참조)]을 따릅니다.
- 3 2차 선발에서 체력검정, 면접평가, 신체검사, 인성검사, 신원조사를 실시합니다.

구분	전형요소	학교생활기록부				총점						
		교과성적		출결점수								
1차 선발 (5배수)		90%		10%		100%						
		최고점	최저점	최고점	최저점	최고점	최저점					
		630	550	70	62	700	612					
구분	전형요소	학교생활기록부				체력검정	면접평가	신체 검사	인성 검사	신원 조사	총점	
		교과성적		출결점수								
			63%(20.6%)	7%(2.1%)	10%(25.8%)						20%(51.5%)	
2차 선발		최고점	최저점	최고점	최저점	최고점	최저점	최고점	최저점	합격/불합격	최고점	최저점
		630	550	70	62	100	0	200	0		1,000	612

※ 반영비율 산정방식 : 전형총점 중 전형요소별 최대점수 비율, ( )는 실질반영비율

## 라. 선발방법

- 1 지원자 중 단계별로 전형요소별 득점을 합산하여 고득점자 순으로 선발합니다.
- 2 점수와 관련된 모든 계산은 소수점 이하 셋째자리에서 반올림합니다.
- 3 1차 선발에서 학교생활기록부 교과성과와 출결점수를 반영하여 모집단위별 모집인원의 5배수를 발표하고, 2차 선발에서 신체검사, 인성검사, 체력검정, 면접평가, 신원조사를 실시한 후 최종 합격자를 발표합니다.
- 4 신체검사, 인성검사, 체력검정, 면접평가, 신원조사 중 한 종목이라도 결시하면 불합격 처리합니다.
- 5 지원자격 및 수능최저학력기준을 충족하지 않거나 대학 및 군이 요구하는 서류를 제출하지 않으면 불합격 처리합니다.
- 6 동점자는 ① 학생부 교과성적 점수 ② 국어/영어/수학 교과군 총 이수단위 수 ③ 면접평가 점수 ④ 체력검정 점수 순으로 선발합니다.(학생부 : 학교생활기록부)
- 7 모집요강에 명시되지 아니한 사항은 육군에서 정한 기준을 적용합니다.

## 마. 2차 선발 2023. 10. 11(수) ~ 10. 12(목) 「1박 2일」 세부 진행방식은 별도 안내 예정

### ① 신체검사 : 합격/불합격 판정

- 1 재검은 1회만 가능하며 재검자는 재검 요구 일자에 반드시 응시해야 합니다.(재검 불응 시 불합격 처리)
- 2 신체검사 합격기준

구분	질병·심신장애 신체등위	신장·체중 신체등위	비고
합격기준	3급 이내	2급 이내	신장·체중 신체등위 3급자는 심의위원회 심의 후 합격/불합격 판정

### ③ 신체등위(신장·체중) 기준표

구분	신장(cm)	등급			
		1급	2급	3급	4급
남학생 단위: BMI(kg/m <sup>2</sup> )	161 미만			17 이상 ~ 33 미만	17 미만 ~ 33 이상
	161 이상	20 이상 ~ 25 미만	18.5 이상 ~ 20 미만 25 이상 ~ 30 미만	17 이상 ~ 18.5 미만 30 이상 ~ 33 미만	17 미만 ~ 33 이상
여학생 단위: BMI(kg/m <sup>2</sup> )	155 미만			17 이상 ~ 33 미만	17 미만 ~ 33 이상
	155 이상	20 이상 ~ 25 미만	18.5 이상 ~ 20 미만 25 이상 ~ 30 미만	17 이상 ~ 18.5 미만 30 이상 ~ 33 미만	17 미만 ~ 33 이상

※ BMI계산법 : 체중(Kg) / [신장(m) × 신장(m)]

※ 신장의 측정단위는 센티미터로 하되 소수점 이하는 첫째자리까지 포함하며, 체중의 단위는 킬로그램으로 하되 소수점 이하는 첫째자리까지 포함합니다. BMI를 계산하고 산출된 BMI 지수 중 소수점 둘째자리 이하는 버립니다.

### ② 인성검사 : 온라인 인성검사로 실시하며 합격/불합격 판정 / 인성검사 시행 기간 : 2023.10.03(화)~05(목)

- 1 인성검사는 육군 간부 선발 시 시행하는 인성검사 도구를 적용합니다.
- 2 인성검사 결과는 대면면접 2면접장 평가 참고자료로 활용합니다.
- 3 인성검사 실시기간은 2023.10.03(화) ~ 10.05(목)까지 온라인 인성검사를 시행하여야 함.(2차선발 대상자 전원)
- 4 세부 진행방식은 별도 안내 예정

### ③ 면접평가 : 2단계 면접으로 진행 (AI면접 + 대면면접)

#### 가. 1단계 AI 면접 : 개인별 온라인 면접 시행 (대인관계 기술 및 행동역량 평가)

- 1 AI면접 실시기간은 2023.10.13(금) ~ 10.20(금)까지 온라인으로 시행하여야 함.(2차선발 대상자 전원)
- 2 준비사항: 인터넷 PC(웹캠) 또는 스마트폰  
<PC이용 시> PC용 카메라, 마이크, 윈도우 7이상(Mac OS 불가), 크롬 인터넷 브라우저, 유선 인터넷 환경 권장  
<스마트폰 이용 시> 스마트폰 거치대, 이어폰(마이크 내장)
- 3 지정된 기간 내 AI면접 웹사이트 접속 후 안내에 따라 진행하며 세부 진행방식은 별도 안내 예정

#### 나. 2단계 대면면접 (1면접-개인발표/집단토론, 2면접-개별)

구분	1면접장	2면접장	종합판정실
평가내용	• 군기본자세 • 리더십/상황판단 • 국가관/안보관	• 이해력/판단력 • 표현력/논리성 등	• 인성, 자질평가 • 인성검사 결과 참조
면접위원	2인	2인	위원장, 면접위원 전원

### ④ 체력검정 : 국민체력 100 인증서로 평가

#### 가. 평가항목

구분	건강체력항목(평가 반영)	운동체력항목(평가 미반영)
평가내용	• 근력(약력) • 근지구력(교차 윗몸일으키기)	• 유연성(윗몸앞으로 굽히기) • 심폐지구력(택1 : 왕복오래달리기, 스텝검사)
		• 민첩성(10m 왕복달리기) • 순발력(제자리 멀리뛰기)

건강체력 항목 4종목으로 평가하며 1~3급은 합격, 4급 이하는 불합격

#### 나. 평가 배점

구분	전종목 합격	1종목 불합격	2종목 불합격	3종목 불합격	4종목 불합격
배점	100점	90점	80점	70점	0점

다. 제출서류(총 2부) : 본인의 인증서 또는 참가증 1부, 도표로 출력된 평가지 1부

라. 서류제출 기간 : 2차 선발 당일[2023. 10. 11(수)]에 추가 제출합니다.

마. 인증서 유효기간 : 서류제출일 기준 6개월 이내 (유효기간 초과 / 미제출시 0점 부여)

### ⑤ 신원조사 : 장교 임관 적격여부 판단

- 1 신원조사기간은 2023.10.03(화) ~ 10.08(일)까지 인터넷으로 지원자가 직접 입력(기한 내 미제출시 불합격 처리)
- 2 세부 진행방식은 별도 안내 예정

## 바. 제출서류

- 1 제출서류는 해당기관에서 발급 받은(온라인 발급 포함) 원본만 유효하며, 원서 접수 마감일을 기준으로 1개월 이내에 발급된 것만 인정합니다.

구분	제출서류
2015년 2월(포함) 이전 고등학교 졸업자	학교생활기록부 1부(발급 기관장 직인 필)
학교생활기록부 온라인 제공 비동의자	
2015년(포함) 이전 검정고시 합격자	• 검정고시 합격증명서 1부 • 검정고시 성적증명서 1부
검정고시 대입전형자료 온라인 제공 비동의자	
※ 서류제출기간 : 2023. 09. 25(월) 17:00까지 본교 입학팀으로 방문 및 우편제출	

- 2 1차 합격자에 한하여 아래의 서류를 2차 선발 당일[2023. 10. 11(수)]에 추가 제출합니다.

구분	제출서류
작성서류	지원서, 서약서, 개인정보 제공 동의서, 신원진술서, 개인정보 수집·이용·제공 동의서
발급서류	기본증명서(상세), 가족관계증명서, 주민등록등본, 개인신용 정보서, 국민체력 100 인증서
※ 작성서류 양식 및 서류별 제출부수는 1차 합격자 발표일[2023. 10. 02(월)]에 합격자 조회 후 확인 가능 ※ 필요 구비 서류는 변경될 수 있으니 1차 합격자 발표 안내에 따라 준비해 주시며 됩니다.	

## 6. 고른기회전형

### 가. 모집인원

전체 모집인원 : 46명(모집단위별 모집인원은 P.12~13 참조)

### 나. 지원자격

고등학교 졸업(예정)자 또는 법령에 의하여 동등 이상의 학력이 있다고 인정되는 자로서 아래의 지원자격에 해당하는 자  
(단, 서해5도 학생은 해당 소재지에서 중학교 입학 시부터 고등학교 졸업 시까지 재학한 졸업(예정)자)

구분	지원자격
국가보훈대상자	① 국가유공자 등 예우 및 지원에 관한 법률 제4조 제1항에 해당하는 자 중 같은 법률 제22조 제 1항에 해당하는 교육 지원대상자 ② 국가유공자 등 예우 및 지원에 관한 법률 제73조에 해당하는 6·18자유상이자 및 그 자녀 ③ 국가유공자 등 예우 및 지원에 관한 법률 제74조 제1항에 해당하는 전몰(전상)군경·순직(공상)군경 및 그 자녀 ④ 독립유공자 예우에 관한 법률 제4조에 해당하는 순국선열, 애국지사의 자녀 및 손(외손)자녀 ⑤ 보훈보상대상자 지원에 관한 법률 제2조 제1항에 해당하는 보훈보상대상자 및 그 자녀 ⑥ 5·18민주유공자 예우 및 단체설립에 관한 법률 제4조에 해당하는 자와 그 자녀 ⑦ 특수임무유공자 예우 및 단체 설립에 관한 법률 제3조에 해당하는 자와 그 자녀
서해5도 학생	서해5도(인천 옹진군 : 백령도·대청도·소청도·연평도·소연평도) 소재 학교에서 중학교 입학 시부터 고등학교 졸업 시까지 재학한 졸업(예정)자로서 중·고교 재학기간 동안 본인 및 부모 모두가 서해 5도에 거주한 자 ※ 2024년 2월 졸업예정자의 경우 등록기간까지의 기간을 적용 ※ 부모가 사망·이혼한 경우 사망·이혼 시점부터 부모 중 1인과 서해5도에 거주한 경우도 인정
만학도	입학연도 기준으로 만 30세 이상인 자
산업재해자 자녀	근로복지공단으로부터 3급 이상의 산업재해자로 판정을 받은 자의 자녀
백혈병·소아암 병력자	만 18세 이하(고교졸업 이전)의 연령에서 백혈병·소아암 병력사항이 있는 자
다문화가정 자녀	결혼 전 외국국적이었던 친부(모)와 대한민국 국적인 친모(부) 사이에 출생한 다문화가정 자녀로서 대한민국 국적자 ※ 결혼 전 외국국적이었던 친부(모)가 과거 대한민국 국적을 포기한 사실이 있을 경우 제외
직업군인 자녀	원서접수 마감일을 기준으로 15년 이상 근무한 직업군인 자녀(의무복무기간 제외)
경찰·소방·교정직·보호직공무원 자녀	원서접수 마감일을 기준으로 15년 이상 근무한 경찰·소방·교정직·보호직 공무원 자녀
다자녀가정 자녀	다자녀(3자녀 이상)가정 자녀
의사상자 자녀	의사상자 등 예우 및 지원에 관한 법률 제2조 제2호 ~ 제3호 해당자 및 자녀
자립지원 대상아동	고등학교 입학부터 원서접수 마감일(졸업자는 졸업일)까지 아동복지법 제3조제10호의 아동복지시설 또는 청소년복지 지원법 제31조의 청소년 복지시설에 수용된 자
북한이탈주민이나 제3국 출생 북한이탈주민 자녀	북한이탈주민의 보호 및 정착지원에 관한 법률 제2조제1호에 따른 북한이탈주민 및 북한이탈주민이 탈북과정 중 제3국에서 출생한 자녀
대안학교 출신자	초·중등교육법 제60조의3(시행령 제91조)의 규정에 의하여 시도교육감의 지정을 받은 대안교육 특성화고등학교(대안학교) 졸업(예정)자

### 다. 전형방법

- ① 일괄합산 선발
- ② 학교생활기록부 교과성적과 출결점수는 본교 [학교생활기록부 반영방법(P.49~53 참조)]을 따릅니다.
- ③ 수능최저학력기준을 적용하지 않습니다.

구분	전형요소	학교생활기록부				총점	
		교과성적		출결점수		최고점	최저점
고른기회전형		90%		10%			
		최고점	최저점	최고점	최저점	최고점	최저점
		900	820	100	88	1,000	908

※ 반영비율 산정방식 : 전형총점 중 전형요소별 최대점수 비율

### 라. 선발방법

- ① 지원자 중에서 전형요소별 득점을 일괄합산하여 고득점자 순으로 선발합니다.
- ② 점수와 관련된 모든 계산은 소수점 이하 셋째자리에서 반올림합니다.
- ③ 동점자 처리 기준은 다음과 같습니다.

전형명	동점자 우선순위
전체 모집단위	① 학생부 교과성적 점수 ② 국어/영어/수학 교과군 총 이수단위 수 ③ 탐구 교과군 총 이수단위 수 ④ 결석일수

※ 학생부 : 학교생활기록부 / 탐구 : 사회·과학 교과군

### 마. 제출서류

- ① 제출서류는 해당기관에서 발급 받은(온라인 발급 포함) 원본만 유효하며, 원서 접수 마감일을 기준으로 1개월 이내에 발급된 것만 인정합니다.

구분	제출서류
2015년 2월(포함) 이전 고등학교 졸업자	학교생활기록부 1부(발급 기관장 직인 필)
학교생활기록부 온라인 제공 비동의자	
2015년(포함) 이전 검정고시 합격자	<ul style="list-style-type: none"> <li>• 검정고시 합격증명서 1부</li> <li>• 검정고시 성적증명서 1부</li> </ul>
검정고시 대입전형자료 온라인 제공 비동의자	
※ 서류제출기간 : 2023. 09. 25(월) 17:00까지 본교 입학팀으로 방문 및 우편제출	

- ② 지원자격별 제출서류

구분	제출서류
국가보훈대상자	대학입학 특별전형 대상자 증명서 1부(국가보훈처 및 지방보훈청 발행)
서해5도 학생	<ul style="list-style-type: none"> <li>① 부·모·지원자의 주민등록초본 각 1부(주소 변동내역 포함, 주민등록번호 공개)</li> <li>② 중학교생활기록부 1부(발급 기관장 직인 필)</li> <li>③ 가족관계증명서 1부(지원자 중심 발급, 주민등록번호 공개) <ul style="list-style-type: none"> <li>- 부모가 사망한 경우 : 제적등본 1부(2008년 이후 사망자는 기본증명서 1부) 추가제출</li> <li>- 부모가 이혼한 경우 : 혼인관계증명서 1부 추가제출※ 2024년 2월 졸업예정자의 경우 등록기간까지의 기간을 적용</li> </ul> </li> </ul>
산업재해자 자녀	<ul style="list-style-type: none"> <li>① 보험급여지급확인서 1부(근로복지공단 발행)</li> <li>② 가족관계증명서 1부(지원자 중심 발급, 주민등록번호 공개)</li> </ul>
백혈병·소아암 병력자	<ul style="list-style-type: none"> <li>① 한국백혈병소아암협회 추천서 1부(<a href="http://www.soaam.or.kr">http://www.soaam.or.kr</a>에서 개별 신청)</li> <li>② 의료법 제3조의 3에 해당하는 종합병원 이상의 규모 의료기관에서 발행한 진단서 1부</li> </ul>
다문화가정 자녀	<ul style="list-style-type: none"> <li>① 가족관 계증명서 1부(지원자 중심 발급, 주민등록번호 공개)</li> <li>② 결혼 전 한국국적이었던 부모의 혼인관계증명서, 제적등본, 기본증명서 각 1부</li> <li>③ 결혼 전 외국국적이었던 모(부) <ul style="list-style-type: none"> <li>- 외국국적 유지 : 외국인등록사실증명서 1부</li> <li>- 한국국적 취득 : 기본증명서, 국적취득 사실증명서 각 1부</li> </ul> </li> </ul>
직업군인 자녀	<ul style="list-style-type: none"> <li>① 경력(재직)증명서 1부(재직기간 명시)</li> <li>② 가족관계증명서 1부(지원자 중심 발급, 주민등록번호 공개)</li> </ul>
경찰·소방·교정직·보호직공무원 자녀	<ul style="list-style-type: none"> <li>① 경력(재직)증명서 1부(재직기간 명시)</li> <li>② 가족관계증명서 1부(지원자 중심 발급, 주민등록번호 공개)</li> </ul>
다자녀가정 자녀	가족관계증명서 1부(부 또는 모 중심 발급, 주민등록번호 공개)
의사상자 자녀	<ul style="list-style-type: none"> <li>① 의사상자 증명서 1부(보건복지부 발행)</li> <li>② 가족관계증명서 1부(지원자 중심 발급, 주민등록번호 공개)</li> </ul>
자립지원 대상아동	<ul style="list-style-type: none"> <li>① 아동보호시설수용증명서 1부(수용기간 명시)</li> <li>② 시설수급자증명서 1부(지원자 중심 발급, 주민등록번호 공개)</li> </ul>
북한이탈주민	북한이탈주민증명서 1부
제 3국 출생 북한이탈주민 자녀	<ul style="list-style-type: none"> <li>① 북한이탈주민 신원 사실관계 확인 신청서 1부(통일부 발행, 신청 시 제 3국 출생 기재 요청)</li> <li>② 가족관계증명서 1부(주민등록번호 공개)</li> </ul>
대안학교 출신자	대안학교생활기록부 1부(발급 기관장 직인 필)
※ 서류제출기간 : 2023. 09. 25(월) 17:00까지 본교 입학팀으로 방문 및 우편제출	



## 7 농어촌학생전형

### 가. 모집인원

전체 모집인원 : 63명(모집단위별 모집인원은 P.12~13 참조)

### 나. 지원자격 및 수능최저학력기준

1 농·어촌 지역 소재 고등학교에서 전 교육과정을 이수한 졸업(예정)자로서 아래의 지원자격에 해당하는 자

구분	지원자격
중·고(6년) 본인·부모 거주	본인이 농어촌지역 소재 학교에서 중학교 입학일부터 고등학교 졸업일까지 교육과정을 이수하고 본인 및 부모 모두가 농어촌지역에서 거주한 자 (부모가 사망·이혼한 경우 사망·이혼 시점부터 부모 중 1인과 농어촌지역에서 거주한 경우도 인정)
초·중·고(12년) 본인 거주	본인이 농어촌지역 소재 학교에서 초등학교 입학일부터 고등학교 졸업일까지 교육과정을 이수하고 농어촌지역에서 거주한 자
※ 2024년 2월 졸업예정자의 경우 거주 및 재학기간은 고등학교 졸업 일까지의 기간을 적용	

2 농어촌지역 범위

- 지방자치법 제3조에 의한 읍·면지역(광역시·도, 도·농 통합시의 관할구역 안 읍·면 포함) 또는 도서·벽지 교육진흥법 시행규칙 제2조에 따른 도서·벽지 지역 소재 초·중·고등학교를 말합니다.
  - 읍·면 소재 특수목적고(과학고, 외국어고, 국제고, 예술고, 체육고, 마이스터고)는 제외합니다.
  - 입학 당시 읍·면이던 행정구역이 재학 중 개편된 경우, 해당 동(洞)지역을 읍·면지역으로 인정합니다.
- 3 한의예과는 2024학년도 대학수학능력시험 응시 및 수능최저학력 기준을 충족하여야 합니다.(P.18 참조)

### 다. 전형방법

- 일괄합산 선발
- 학교생활기록부 교과성적과 출결점수는 본교 [학교생활기록부 반영방법(P.49~53 참조)]을 따릅니다.

구분	전형요소	학교생활기록부				총점		비고
		교과성적		출결점수		최고점	최저점	
농어촌학생전형		90%		10%		100%		부티디자인학과 가산점 적용
		최고점	최저점	최고점	최저점	최고점	최저점	
		900	820	100	88	1,000	908	

※ 반영비율 산정방식 : 전형총점 중 전형요소별 최대점수 비율

### 라. 선발방법

- 지원자의 전형요소별 득점을 일괄합산하여 고득점자 순으로 선발합니다.
- 점수와 관련된 모든 계산은 소수점 이하 셋째자리에서 반올림합니다.
- 보건계열학과(간호학과, 물리치료학과, 임상병리학과, 응급구조학과), 한의예과는 모집단위별 선발하며, 일반학과는 통합모집으로 선발함
- 통합모집은 전형총점의 고득점자 순으로 통합모집인원 범위 안에 포함된 지원자가 지원 모집단위별 최대모집인원 범위에 포함되는 경우 합격자로 선발합니다.  
※ 모집단위 별 최대 선발인원 보다 지원자가 적은 경우라도 통합모집인원 범위에 포함되지 않는 경우 예비후보로 처리  
※ 통합모집인원 범위에 포함되었어도 순위가 모집단위별 최대 선발인원을 초과한 지원자의 경우 예비후보로 처리

5 동점자 처리 기준은 다음과 같습니다.

가. 보건계열 학과(간호학과, 물리치료학과, 임상병리학과, 응급구조학과), 한의예과

구분	동점자 우선순위
보건계열 학과	① 학생부 교과성적 점수 ② 국어/영어/수학 교과군 총 이수단위 수 ③ 탐구 교과군 총 이수단위 수 ④ 결석일수
한의예과	① 학생부 교과성적 점수 ② 학생부 3학년 교과성적 점수 ③ 학생부 2학년 교과성적 점수 ④ 결석일수

나. 통합모집 일반학과 (농어촌전형 통합모집 전체인원 선발에 대한 공통기준)

구분	동점자 우선순위
전체 모집단위	① 학생부 교과성적 점수 ② 국어/영어/수학 교과군 총 이수단위 수 ③ 탐구 교과군 총 이수단위 수 ④ 결석일수

※ 학생부 : 학교생활기록부 / 탐구 : 사회·과학 교과군

※ 통합모집으로써 총 모집인원 만큼 선발, 각 모집단위별 최대 모집인원이며, 통합모집 선발과정에 따라 학과별 지원자가 미달되더라도 선발되지 않을 수 있음

### 마. 가산점 반영방법 : P.19 참조(부티디자인학과만 해당)

### 바. 제출서류

1 제출서류는 해당기관에서 발급 받은(온라인 발급 포함) 원본만 유효하며, 원서 접수 마감일을 기준으로 1개월 이내에 발급된 것만 인정합니다.

구분	제출서류
2015년 2월(포함) 이전 고등학교 졸업자	학교생활기록부 1부(발급 기관장 직인 필)
학교생활기록부 온라인 제공 비동의자	
본교 인정 자격증 소지자(부티디자인학과)	자격증 또는 확인서 1부
※ 서류제출기간 : 2023. 09. 25(월) 17:00까지 본교 입학팀으로 방문 및 우편제출	

2 지원자격별 제출서류

구분	제출서류
중·고(6년) 본인·부모 거주	① 가족관계증명서 1부(지원자 중심 발급, 주민등록번호 공개) ② 부·모·지원자의 주민등록초본 각 1부(주소 변동내역 포함, 주민등록번호 공개) ③ 중학교생활기록부 1부(발급 기관장 직인 필) - 부 또는 모가 사망한 경우 : 제적등본 1부(2008년 이후 사망자는 기본증명서 1부) 추가제출 - 부모가 이혼한 경우 : 혼인관계증명서 1부 추가제출
초·중·고(12년) 본인 거주	① 지원자의 주민등록초본 1부(주소 변동내역 포함, 주민등록번호 공개) ② 초등학교생활기록부 1부(발급 기관장 직인 필) ③ 중학교생활기록부 1부(발급 기관장 직인 필)
※ 서류제출기간 : 2023. 09. 25(월) 17:00까지 본교 입학팀으로 방문 및 우편제출	

3 최종등록자는 고등학교 졸업일까지 거주지 이전 여부 확인을 위한 주민등록초본을 추가 제출해야 합니다.  
(추후 안내 예정)

## 8 특성화고교졸업자전형

### 가. 모집인원

전체 모집인원 : 20명(모집단위별 모집인원은 P.12~13 참조)

### 나. 지원자격

- 특성화고교 졸업(예정)자로서 해당 모집단위별 '교육과정의 기준학과'를 이수한 자 또는 이수한 교과목이 해당 모집단위와 관련된 전문교과를 30단위 이상 이수한 자  
 ※ **뷰티디자인학과는 뷰티·미용 관련 계열 출신자만 지원 가능**
- 특성화고등학교란 특성화고 및 특성화고와 같은 교육과정을 운영하는 학과가 있는 종합고를 의미합니다.  
 ※ **마이스터고, 학력인정고, 특수목적고(과학고, 외국어고, 국제고, 예술고, 체육고) 졸업(예정)자는 지원불가**
- 모집단위별 교육과정의 기준학과 인정여부 및 이수 교과목 동일계열 인정여부는 해당 학과(부)에서 심의 후 확정됩니다.

### 다. 전형방법

- 일괄합산 선발
- 학교생활기록부 교과성과와 출결점수는 본교 [학교생활기록부 반영방법(P.49~53 참조)]을 따릅니다.
- 수능최저학력기준을 적용하지 않습니다.

구분	전형요소	학교생활기록부				총점		비고
		교과성적		출결점수		최고점	최저점	
특성화고교졸업자전형		90%		10%		100%		뷰티디자인학과 가산점 적용
		최고점	최저점	최고점	최저점	최고점	최저점	
		900	820	100	88	1,000	908	

※ 반영비율 산정방식 : 전형총점 중 전형요소별 최대점수 비율

### 라. 선발방법

- 지원자의 전형요소별 득점을 일괄합산하여 고득점자 순으로 선발합니다.
- 점수와 관련된 모든 계산은 소수점 이하 셋째자리에서 반올림합니다.
- 통합모집은 전형총점의 고득점자 순으로 통합모집인원 범위 안에 포함된 지원자가 지원 모집단위별 최대모집인원 범위에 포함되는 경우 합격자로 선발합니다.  
 ※ 모집단위 별 최대 선발인원 보다 지원자가 적은 경우라도 통합모집인원 범위에 포함되지 않는 경우 예비후보로 처리  
 ※ 통합모집인원 범위에 포함되었어도 순위가 모집단위 별 최대 선발인원을 초과한 지원자의 경우 예비후보로 처리
- 동점자 처리 기준은 다음과 같습니다.

구분	동점자 우선순위
전체 모집단위	① 학생부 교과성적 점수 ② 학생부 3학년 교과성적 점수 ③ 학생부 2학년 교과성적 점수 ④ 결석일수

※ 학생부 : 학교생활기록부

※ 통합모집으로써 총 모집인원 만큼 선발, 각 모집단위별 최대 모집인원이며, 통합모집 선발과정에 따라 학과별 지원자가 미달되더라도 선발되지 않을 수 있음

### 마. 가산점 반영방법 : P.19 참조(뷰티디자인학과만 해당)

### 바. 제출서류

자격증을 제외한 제출서류는 해당기관에서 발급 받은(온라인 발급 포함) 원본만 유효하며, 원서 접수 마감일을 기준으로 1개월 이내에 발급된 것만 인정합니다.

구분	제출서류
2015년 2월(포함) 이전 고등학교 졸업자	학교생활기록부 1부(발급 기관장 직인 필)
학교생활기록부 온라인 제공 비동의자	
본교 인정 자격증 소지자(뷰티디자인학과)	자격증 또는 확인서 1부
※ 서류제출기간 : 2023. 09. 25(월) 17:00까지 본교 입학팀으로 방문 및 우편제출	

### 사. 모집단위별 교육과정의 기준학과

대학	모집단위	교육과정의 기준학과
디지털 미래융합 대학	컴퓨터정보통신공학과	문화콘텐츠과, 전기과, 전자과, 전자기계과, 전자상거래과, 전자통신과, 정보처리과, 정보컴퓨터과, 컴퓨터응용과, 콘텐츠개발과, 통신과
디자인·아트 대학	건축학과(4년제)	건축과, 건축시공과, 디자인과, 실내디자인과
	패션디자인·비즈니스학과	디자인과, 섬유과, 의류과, 의상과, 의상디자인과, 패션과, 패션디자인과
	뷰티디자인학과	디자인과, 미용과, 보건간호과
경영대학	경영학과	경영사무과, 경영정보과, 관광경영과, 관광레저과, 금융과, 금융정보과, 무역정보과, 문화콘텐츠과, 상업디자인과, 유통경영과, 유통과, 유통정보과, 재무회계과, 전자상거래과, 정보처리과, 정보컴퓨터과, 콘텐츠개발과, 회계정보과
	회계학과	경영사무과, 경영정보과, 관광경영과, 금융과, 금융정보과, 무역정보과, 문화콘텐츠과, 상업디자인과, 유통경영과, 유통정보과, 재무회계과, 전자상거래과, 정보처리과, 콘텐츠개발과, 회계정보과
공과대학	건축공학과	건축과, 건축시공과, 디자인과
	컴퓨터공학과	멀티미디어과, 문화콘텐츠과, 전기과, 전기전자과, 전자과, 전자기계과, 전자상거래과, 전자통신과, 정보처리과, 정보컴퓨터과, 컴퓨터게임과, 컴퓨터응용과, 콘텐츠개발과, 통신과
	소방방재학과	건축과, 건축시공과, 금속재료과, 기계과, 기관과, 냉동공조과, 농업기계과, 농업토목과, 디자인과, 산업설비과, 산업안전과, 자동차과, 전기과, 전기전자과, 전자과, 전자기계과, 정보컴퓨터과, 조선과, 컴퓨터응용과, 토목과, 통신과, 항공과, 화학공업과, 환경공업과
보건의료 과학대학	보건의료경영학과	경영사무과, 경영정보과, 문화콘텐츠과, 재무회계과, 전자상거래과, 정보컴퓨터과, 정보처리과, 콘텐츠개발과, 회계정보과
	화장품학과	동물자원과, 산업안전과, 식물자원과, 식품가공과, 식품공업과, 조리식음료과, 화학공업과, 환경공업과, 환경보건과, 미용과, 보건간호과

## 9 기회균형전형

### 가. 모집인원

전체 모집인원 : 16명(모집단위별 모집인원은 P.12~13 참조)

### 나. 지원자격

고등학교 졸업(예정)자 또는 법령에 의하여 동등 이상의 학력이 있다고 인정되는 자로서 아래의 지원자격에 해당하는 자

구분	지원자격
기초생활수급자	① 국민기초생활보장법 제2조 제1호에 의한 수급권자 및 그 자녀 ② 국민기초생활보장법 제2조 제2호에 의한 수급자 및 그 자녀
차상위계층	국민기초생활보장법 제2조 제10호에 의한 차상위계층
한부모가족 지원대상자	한부모가족지원법 제5조 및 제5조의2에 의한 지원대상자

### 다. 전형방법

- 1 일괄합산 선발
- 2 학교생활기록부 교과성과와 출결점수는 본교 [학교생활기록부 반영방법(P.49~53 참조)]을 따릅니다.
- 3 수능최저학력기준을 적용하지 않습니다.

구분	전형요소	학교생활기록부				총점		비고
		교과성적		출결점수		최고점	최저점	
기회균형전형		90%		10%		100%		뷰티디자인학과 가산점 적용
		최고점	최저점	최고점	최저점	최고점	최저점	
		900	820	100	88	1,000	908	

※ 반영비율 산정방식 : 전형총점 중 전형요소별 최대점수 비율

### 라. 선발방법

- 1 지원자의 전형요소별 득점을 일괄합산하여 고득점자 순으로 선발합니다.
- 2 점수와 관련된 모든 계산은 소수점 이하 셋째자리에서 반올림합니다.
- 3 통합모집은 전형총점의 고득점자 순으로 통합모집인원 범위 안에 포함된 지원자가 지원 모집단위별 최대모집인원 범위에 포함되는 경우 합격자로 선발합니다.  
※ 모집단위 별 최대 선발인원 보다 지원자가 적은 경우라도 통합모집인원 범위에 포함되지 않는 경우 예비후보로 처리  
※ 통합모집인원 범위에 포함되었어도 순위가 모집단위 별 최대 선발인원을 초과한 지원자의 경우 예비후보로 처리
- 4 동점자 처리 기준은 다음과 같습니다.

구분	동점자 우선순위
전체 모집단위	① 학생부 교과성적 점수 ② 국어/영어/수학 교과군 총 이수단위 수 ③ 탐구 교과군 총 이수단위 수 ④ 결석일수

※ 학생부 : 학교생활기록부 / 탐구 : 사회·과학 교과군

※ 통합모집으로써 총 모집인원 만큼 선발, 각 모집단위별 최대 모집인원이며, 통합모집 선발과정에 따라 학과별 지원자가 미달되더라도 선발되지 않을 수 있음

## 마. 가산점 반영방법 : P.19 참조(뷰티디자인학과만 해당)

### 바. 제출서류

- 1 제출서류는 해당기관에서 발급 받은(온라인 발급 포함) 원본만 유효하며, 원서 접수 마감일을 기준으로 1개월 이내에 발급된 것만 인정합니다.

구분	제출서류
2015년 2월(포함) 이전 고등학교 졸업자	학교생활기록부 1부(발급 기관장 직인 필)
학교생활기록부 온라인 제공 비동의자	
2015년(포함) 이전 검정고시 합격자	• 검정고시 합격증명서 1부 • 검정고시 성적증명서 1부
검정고시 대입전형자료 온라인 제공 비동의자	
본교 인정 자격증 소지자(뷰티디자인학과)	• 자격증 또는 확인서 1부
※ 서류제출기간 : 2023. 09. 25(월) 17:00까지 본교 입학팀으로 방문 및 우편제출	

- 2 지원자격별 제출서류

구분	제출서류		
기초생활수급자	수급자 증명서 1부(지원자 이름으로 발급)		
차상위계층	대상자	제출서류	발급처
	차상위 복지급여 수급자	장애수당 대상자, 장애인 연금 대상자, 자활근로자 확인서	• 시·군·구청 • 읍·면·동 주민센터
	건강보험 본인부담금 경감	차상위 본인부담경감 대상자 확인서	국민건강보험공단
	우선돌봄 차상위	차상위계층 확인서	• 시·군·구청 • 읍·면·동 주민센터
※ 차상위계층 제출서류를 지원자 이름으로 발급받지 못할 경우 : 주민등록등본 1부 추가제출			
한부모가족 지원대상자	한부모가족 증명서 1부(지원자 이름으로 발급)		
※ 서류제출기간 : 2023. 09. 25(월) 17:00까지 본교 입학팀으로 방문 및 우편제출			

# VI

## 학생부종합

학교생활기록부를 중심으로 평가

1. 혜화인재전형



# VI

## 학생부종합

### 학생부종합전형 가이드

#### 가. 대전대학교 인재상



**교육목표** 건전한 세계관과 가치관을 토대로 지성과 덕성을 겸비하고, 글로벌 마인드와 융합적 식견을 바탕으로 전문 역량을 갖춘 창의적 인재 양성



**인재상** 3S 특성을 갖춘 교양 있는 창의적 전문인  
※ 3S 특성이란 자기주도적 주체성(Subjectivity), 디자인적 사고에 기초한 포괄적 지성(Soft-Power), 실용적 전문 역량(Speciality)을 가리킴

#### 나. 자기소개서 : 없음

#### 다. 제출서류

① 제출서류는 해당기관에서 발급 받은(온라인 발급 포함) 원본만 유효하며, 원서 접수 마감일을 기준으로 1개월 이내에 발급된 것만 인정합니다.

구분	제출서류
학교생활기록부 온라인 제공 비동의자	학교생활기록부 1부(발급 기관장 직인 필)
※ 서류제출기간 : 2023. 09. 25(월) 17:00까지 본교 입학팀으로 방문 및 우편제출	

② 본교 학생부종합전형에서는 자기소개서, 교사추천서, 기타 서류(포트폴리오, 활동보고서 등)를 일체 받지 않습니다.

#### 라. 평가절차

① 다수다단계 평가



## 마. 평가절차

- 1 서류평가 반영기간 : 고등학교 재학기간 내로 제한
- 2 서류평가 평가영역 및 평가항목 : 입학사정관에 의한 종합적·정성적 평가

평가영역	반영비율	평가항목
학업역량	26%	학업성취도, 학업태도와 학업의지, 탐구활동
전공적합성	26%	전공 관련 교과목 이수 및 성취도, 전공에 대한 관심과 이해, 전공 관련 활동과 경험
인성	24%	협업능력, 나눔과 배려, 소통능력, 도덕성, 성실성
발전가능성	24%	자기주도성, 경험의 다양성, 도전정신, 창의적 문제해결능력

※ 서류평가 시 학생부 교과성적은 정량적으로 산출하지 않으며, 입학사정관이 전체 학업 성취도, 전공 관련 교과목 성취도, 성적 향상 추이 등을 정성적으로 평가합니다.

### 3 서류평가 요소

평가요소	평가영역			
	학업역량	전공적합성	인성	발전가능성
학교생활 기록부	학적사항			●
	출결상황		●	
	자격증 및 인증취득상황		●	●
	진로희망사항		●	●
	창의적체험활동상황	●	●	●
	교과학습발달상황	●	●	●
	행동특성 및 종합의견	●	●	●

- 4 서류평가 결과 평가위원 간 일정 점수 이상의 차이가 나는 경우에는 재평가를 실시합니다.

## 바. 면접평가

- 1 면접방법 : 복수의 면접평가위원이 수험생 1명을 평가  
- 서류 확인 면접(지원자의 학교생활기록부 기반 확인 면접)
- 2 면접평가 평가영역 및 평가항목

평가영역	반영비율	평가항목
전공적합성	33.3%	전공 관련 교과목 이수 및 성취도, 전공에 대한 관심과 이해, 전공 관련 활동과 경험
인성	33.3%	협업능력, 나눔과 배려, 소통능력, 도덕성, 성실성
발전가능성	33.3%	자기주도성, 경험의 다양성, 도전정신, 창의적 문제해결능력

- 3 면접시간 : 10분 내외
- 4 면접 관련 내용 면접고사 전 본교 입학처 홈페이지 확인

## 1. 해화인재전형

### 가. 모집인원

전체 모집인원 : 41명(모집단위별 모집인원은 P.12~13 참조)

### 나. 지원자격

- 1 고등학교 졸업자 또는 2024년 2월 고등학교 졸업예정자로서 고등학교 입학일부터 졸업일까지 국내 고등학교에서 재학한 자
- 2 한의예과는 2024학년도 대학수학능력시험 응시 및 수능최저학력 기준을 충족하여야 합니다.(P.18 참조)

### 다. 전형방법

- 1 단계별 선발 : 건강운동관리학과는 지원자 전체 인원에 대하여 2단계에서 면접고사를 실시합니다. 보건계열 및 한의예과는 면접고사 대상자(모집단위별 모집인원의 5배수)를 선발하고, 2단계에서 면접고사를 실시한 후 최종 합격자를 선발합니다.
- 2 서류평가 시 학생부 교과성적은 정량적으로 산출하지 않으며, 입학사정관이 전체 학업 성취도, 전공 관련 교과목 성취도, 성적 향상 추이 등을 정성적으로 평가합니다.
- 3 서류평가 및 면접고사는 학교생활기록부의 내용을 확인하고, 학교생활기록부의 내용을 기반으로 지원자의 학업역량, 전공적합성, 인성, 발전가능성 등을 평가합니다.
- 4 자기소개서는 제출하지 않습니다.

구분	전형요소	서류평가(학교생활기록부 전체)	면접고사	총점
1단계		100%		100%
	- 건강운동 : 지원자전체 - 보건, 한의 : 5배수	최고점 700	최저점 0	최고점 700 최저점 0
			-	
2단계		70%	30%	100%
		최고점 700	최저점 0	최고점 300 최저점 0
				최고점 1,000 최저점 0

※ 반영비율 산정방식 : 전형총점 중 전형요소별 최대점수 비율

### 라. 선발방법

- 1 단계별로 지원자의 전형요소별 득점을 합산하여 고득점자 순으로 선발합니다.
- 2 점수와 관련된 모든 계산은 소수점 이하 셋째자리에서 반올림합니다.
- 3 건강운동관리학과는 지원자 전체 인원에 대하여 2단계에서 면접고사를 실시하며, 보건계열 및 한의예과는 면접고사 대상자(모집단위별 모집인원의 5배수)를 선발하고, 2단계에서 면접고사를 실시한 후 최종 합격자를 선발합니다.
- 4 면접고사에 결시하면 불합격 처리합니다.
- 5 동점자 처리 기준은 다음과 같습니다.

전형명	동점자 우선순위
전체 모집단위	① 서류평가 점수 ② 면접평가 점수 ③ 서류평가 학업역량 영역 점수 ④ 서류평가 인성 영역 점수 ⑤ 서류평가 전공적합성 영역 점수 ⑥ 면접평가 인성 영역 점수 ⑦ 면접평가 전공적합성 영역 점수

**마. 면접고사**

- ① 대상 : 1단계 합격자
- ② 일시 및 장소 : 오전·오후반 명단은 면접고사 전 본교 입학처 홈페이지에 공지합니다.

구분	일정	장소
전체학과	2023. 11. 04(토)	<ul style="list-style-type: none"> <li>• 본교 내 지정장소(모집단위별 상이)</li> <li>• 면접고사 전 본교 입학처 홈페이지에 공지</li> </ul>

※ 대내외 상황에 따라 면접일정 및 면접분반은 변경될 수 있고, 면접고사 전 본교 입학처 홈페이지에 공지할 예정입니다.

**③ 평가방법**

모집단위	평가방법
공통사항	<ul style="list-style-type: none"> <li>① 지원자 1명을 대상으로 복수의 면접평가위원이 평가합니다.</li> <li>② 부정행위가 의심되는 일체의 외부 물건 반입 불가 및 타 지원자와 논의할 수 없습니다. 이를 위반할 시 불합격 처리 될 수 있습니다.</li> <li>③ 별도의 면접 공통문항은 없으며 제출서류(학교생활기록부) 확인 면접을 실시합니다.</li> <li>④ 면접시간은 10분 내외입니다.</li> </ul>

**④ 유의사항**

- ① 지원자는 입실 후 진행위원의 사전교육을 숙지하고 본인의 순번까지 대기하여야 합니다. 전자기기는 일체 사용할 수 없으며 외부인원과 접촉할 수 없습니다.
- ② 면접고사에 결시하면 불합격 처리합니다.
- ③ 지원자는 수험표 및 본교 인정 신분증(주민등록증, 운전면허증, 청소년증, 학생증)을 반드시 지참하여야 합니다.



국제교류 프로그램(버디 프로그램)

VII

실기위주

실기고사 또는 입상실적을 중심으로 평가



- 1. 특기자전형
- 2. 실기위주전형

# VII 실기위주

## 1 특기자전형

### 가. 모집인원

전체 모집인원 : 13명(종목별 모집인원은 다음 페이지 평가내용 표 참조)

### 나. 지원자격

고등학교 졸업(예정)자 또는 법령에 의하여 동등 이상의 학력이 있다고 인정되는 자로서 본교 인정 대회에서 일정수준 이상의 입상실적이 있는 자

### 다. 전형방법

- 1 일괄합산 선발
- 2 학교생활기록부 교과성과와 출결점수는 본교 [학교생활기록부 반영방법(P.49~53 참조)]을 따릅니다.
- 3 수능최저학력기준을 적용하지 않습니다.

구분	전형요소	학교생활기록부				입상실적		실기고사		총점	
		교과성적		출결점수		최고점	최저점	최고점	최저점	최고점	최저점
특기자전형		18%(9.0%)		2%(0.5%)		50%(56.6%)		30%(33.9%)		100%	
		최고점	최저점	최고점	최저점	최고점	최저점	최고점	최저점	최고점	최저점
		180	100	20	16	500	0	300	0	1,000	116

※ 반영비율 산정방식 : 전형총점 중 전형요소별 최대점수 비율, ()는 실질반영비율

※ 실기고사는 지원인원이 모집인원을 초과할 경우 실시

### 라. 선발방법

- 1 지원자 중에서 전형요소별 득점을 일괄합산하여 고득점자 순으로 선발합니다.
- 2 점수와 관련된 모든 계산은 소수점 이하 셋째자리에서 반올림합니다.
- 3 동점자 처리 기준은 다음과 같습니다.

전형명	동점자 우선순위
전체 모집단위	① 입상실적 점수 ② 실기고사 점수 ③ 학생부 교과성적 점수 ④ 국어/영어/수학 교과군 총 이수단위 수 ⑤ 탐구 교과군 총 이수단위 수 ⑥ 결석일수

※ 학생부 : 학교생활기록부 / 탐구 : 사회·과학 교과군

### 마. 실기고사

- 1 일시 및 장소 : 2023. 10. 17(화) 13:00, 본교 내 지정장소(실기고사 전 본교 입학처 홈페이지에 공지)
- 2 실기고사는 지원인원이 모집인원을 초과할 경우 실시합니다.
- 3 실기고사 결시자는 불합격 처리합니다.

### 4 평가내용

모집단위	모집인원	평가내용	
소프트테니스(남)	3	기본기	스트로크, 서비스, 스매싱, 발리동작
펜싱(남)	3	기본기	공격, 방어, 반격
		게임	수험생 간 게임
검도(남)	3	기본자세	입·퇴장예법, 도복 및 호구착용
		연격	거리, 기합, 정확성, 기검체일치
		대련	타격력, 기세, 기회, 유효타격
복싱(남)	4	기본기	스트레이트, 훅, 어퍼컷 자세, 샌드백치기
		스파링	재학생과 스파링

### 바. 입상실적 반영방법

- 1 모집단위별 해당 종목 관련 입상실적만 반영합니다.
- 2 고등학교 재학 중 또는 졸업 후 본교 인정 대회에서 입상한 실적을 등급 등위별로 배점기준에 따라 반영하며 최상위 실적 1개만 인정합니다.(검정고시 출신자의 경우 2021. 03. 01 이후의 입상실적만 인정)
- 3 2023년도를 기준으로 이전 1년 단위로 해당배점의 10%씩 감하여 반영합니다.
- 4 본교 인정 대회 및 배점

모집단위	모집인원	입상실적	배점
소프트테니스(남) 펜싱(남) 검도(남)	대한체육회 정회원 종목단체에서 주최하는 소프트웨어·펜싱·검도 관련 국제 또는 전국규모 대회	개인 1위	500
		개인 2위 및 단체 1위	400
		개인 3위 및 단체 2위	300
		단체 3위	200
복싱(남)	대한체육회 정회원 종목단체에서 주최하는 복싱 관련 국제 또는 전국규모 대회 ※ 전국신인선수권복싱대회, 전국우승권복싱대회 제외	개인 1위	500
		개인 2위	400
		개인 3위	300

※ 대한체육회 정회원 종목단체 : <https://g1.sports.or.kr/stat/statorg.do>

### 사. 제출서류

제출서류는 해당기관에서 발급 받은(온라인 발급 포함) 원본만 유효하며, 원서 접수 마감일을 기준으로 1개월 이내에 발급된 것만 인정합니다.

구분	제출서류
지원자 전원	경기실적증명서 1부 (대한체육회 인터넷경기실적발급시스템을 통해 발급된 경기실적증명서)
2015년 2월(포함) 이전 고등학교 졸업자	학교생활기록부 1부(발급 기관장 직인 필)
학교생활기록부 온라인 제공 비동의자	
2015년(포함) 이전 검정고시 합격자	• 검정고시 합격증명서 1부 • 검정고시 성적증명서 1부
검정고시 대입전형자료 온라인 제공 비동의자	
※ 서류제출기간 : 2023. 09. 25(월) 17:00까지 본교 입학팀으로 방문 및 우편제출	

## 2 실기위주전형

### 가. 모집인원

전체 모집인원 : 150명(모집단위별 모집인원은 P.12~13 참조)

### 나. 지원자격

고등학교 졸업(예정)자 또는 법령에 의하여 동등 이상의 학력이 있다고 인정되는 자

### 다. 전형방법

- 1 일괄합산 선발
- 2 학교생활기록부 교과성과 출결점수는 본교 [학교생활기록부 반영방법(P.49~53 참조)]을 따릅니다.
- 3 실기고사 결사자 및 중도포기자는 불합격 처리합니다.
- 4 수능최저학력기준을 적용하지 않습니다.

구분	전형요소	학교생활기록부				실기고사		총점	
		교과성적		출결점수		최고점	최저점	최고점	최저점
커뮤니케이션디자인학과 웹툰애니메이션학과 공연예술콘텐츠학과		18%(9.0%)		2%(0.5%)		80%(90.5%)		100%	
		최고점	최저점	최고점	최저점	최고점	최저점	최고점	최저점
		180	100	20	16	800	0	1,000	116
생활체육학과 건강운동관리학과		36%(11.7%)		4%(0.6%)		60%(87.7%)		100%	
		최고점	최저점	최고점	최저점	최고점	최저점	최고점	최저점
		360	280	40	36	600	0	1,000	316

※ 반영비율 산정방식 : 전형총점 중 전형요소별 최대점수 비율, ( )는 실질반영비율

### 라. 선발방법

- 1 지원자 중에서 전형요소별 득점을 일괄합산하여 고득점자 순으로 선발합니다.
- 2 점수와 관련된 모든 계산은 소수점 이하 셋째자리에서 반올림합니다.
- 3 동점자 처리 기준은 다음과 같습니다.

전형명	동점자 우선순위
전체학과	① 실기고사 점수 ② 학생부 교과성적 점수 ③ 국어/영어/수학 교과군 총 이수단위 수 ④ 탐구 교과군 총 이수단위 수 ⑤ 결석일수

※ 학생부 : 학교생활기록부 / 탐구 : 사회·과학 교과군

### 마. 실기고사

#### 1 커뮤니케이션디자인학과

① 일시 및 장소 : 2023. 10. 06(금) 13:00, 본교 내 지정장소(실기고사 전 본교 입학처 홈페이지에 공지)

② 실기과제

실기과제	고사시간	기타
• 발상과 표현(4절) • 기초 디자인(4절)	1개 과제 선택	• 발상과 표현 : 4시간 • 기초 디자인 : 4시간
		디자인 도구 일체 사용 가능

#### 2 웹툰애니메이션학과

① 일시 및 장소 : 2023. 10. 07(토) 13:00, 본교 내 지정장소(실기고사 전 본교 입학처 홈페이지에 공지)

② 실기과제

실기과제	고사시간	기타
• 상황표현(4절) • 칸만화(4절)	1개 과제 선택	• 상황표현 : 4시간 • 칸만화 : 4시간
		필요 도구 일체 사용 가능

#### 3 공연예술콘텐츠학과

① 일시 및 장소 : 2023. 10. 06(금) 13:00, 본교 내 지정장소(실기고사 전 본교 입학처 홈페이지에 공지)

② 실기과제

실기과제	고사시간	기타
연기(연극, 뮤지컬)트랙 • 노래연기 : 연극, 뮤지컬 중 택1 • 대사연기 : 자유 연기 • 춤연기 : 장르 자유 춤 연기	1개 과제 선택	보컬 선택 시 • MR 또는 개인악기 소지 가능 • 반주자 동반 불가
영상콘텐츠 트랙 • 이야기(장면) 구성 : 제시된 예제로 이야기(장면)구성	3분 이내	3분 이내

#### 4 건강운동관리학과, 생활체육학과

① 일시

- 건강운동관리학과 : 2023. 10. 16(월)
- 생활체육학과 : 2023. 10. 17(화)

② 장소 : 본교 MACC센터

③ 실기종목 : 제자리멀리뛰기, 20m왕복달리기

④ 실기종목별 배점기준

종목	남학생															등외	단위
	1등급	2등급	3등급	4등급	5등급	6등급	7등급	8등급	9등급	10등급	11등급	12등급	13등급	14등급	15등급		
제자리멀리뛰기	290 이상	289~287	286~284	283~281	280~278	277~275	274~272	271~269	268~266	265~263	262~260	259~257	256~254	253~251	250 이하	파울 2회시	cm
20m 왕복달리기	13.69 이내	13.70~14.09	14.10~14.49	14.50~14.89	14.90~15.29	15.30~15.69	15.70~16.09	16.10~16.49	16.50~16.89	16.90~17.29	17.30~17.69	17.70~18.09	18.10~18.49	18.50~18.89	18.90 이상	파울 2회시	초
배점	300점	285점	270점	255점	240점	225점	210점	195점	180점	165점	150점	135점	120점	105점	90점	0점	-

종목	여학생															등외	단위
	1등급	2등급	3등급	4등급	5등급	6등급	7등급	8등급	9등급	10등급	11등급	12등급	13등급	14등급	15등급		
제자리멀리뛰기	235 이상	234~232	231~229	228~226	225~223	222~220	219~217	216~214	213~211	210~207	206~203	202~199	198~195	194~191	190 이하	파울 2회시	cm
20m 왕복달리기	16.19 이내	16.20~16.59	16.60~16.99	17.00~17.39	17.40~17.79	17.80~18.19	18.20~18.59	18.60~18.99	19.00~19.39	19.40~19.79	19.80~20.19	20.20~20.59	20.60~20.99	21.00~21.39	21.40 이상	파울 2회시	초
배점	300점	285점	270점	255점	240점	225점	210점	195점	180점	165점	150점	135점	120점	105점	90점	0점	-



## 바. 가산점 반영방법 : 생활체육학과만 해당

- 고등학교 재학 중 또는 졸업 후 본교 인정 대회에서 입상한 실적을 등급 등위별로 배점기준에 따라 가산점을 부여합니다.(검정고시 출신자의 경우 2021. 03. 01 이후의 입상실적만 인정)
- 실기점수와 가산점을 포함하여 최고 600점까지만 인정하며, 최상위 실적 1개만 인정합니다.
- 2023년도를 기준으로 이전 1년 단위로 해당배점의 10%씩 감하여 반영합니다.
- 본교 인정 대회 및 배점 : 아래 표를 기준으로 생활체육학과에서 최종 결정합니다.

단위	모집인원	입상실적	배점
대한체육회 정회원 종목단체	<ul style="list-style-type: none"> <li>대한체육회 정회원 종목단체에서 주최하는 국제 또는 전국규모 대회</li> <li>대통령, 국무총리, 문화체육부장관이 인정하는 전국규모 대회</li> </ul>	개인 1위	50
		개인 2위 및 단체 1위	45
		개인 3위 및 단체 2위	40
		단체 3위	35
종목	<ul style="list-style-type: none"> <li>광역시·도 지역규모 대회 (교육감기, 협회장기, 광역시·도지사기, 전국체전에선전)</li> </ul>	개인 1위	30
		개인 2위 및 단체 1위	25
		개인 3위 및 단체 2위	20
		단체 3위	15

※ 대한체육회 정회원 종목단체 : <https://g1.sports.or.kr/stat/statorg.do>

## 사. 제출서류

제출서류는 해당기관에서 발급 받은(온라인 발급 포함) 원본만 유효하며, 원서 접수 마감일을 기준으로 1개월 이내에 발급된 것만 인정합니다.

구분	제출서류
2015년 2월(포함) 이전 고등학교 졸업자	학교생활기록부 1부(발급 기관장 직인 필)
학교생활기록부 온라인 제공 비동의자	
2015년(포함) 이전 검정고시 합격자	<ul style="list-style-type: none"> <li>검정고시 합격증명서 1부</li> <li>검정고시 성적증명서 1부</li> </ul>
검정고시 대입전형자료 온라인 제공 비동의자	
본교 인정 대회 입상자(생활체육학과)	입상실적증명서 1부(발급 기관장 직인 필)

※ 서류제출기간 : 2023. 09. 25(월) 17:00까지 본교 입학팀으로 방문 및 우편제출



자산도서관 전경

# VIII

## 학교생활기록부 반영방법

### 1 2005년 2월 ~ 2024년 2월 졸업예정자

#### 가. 교과성적 반영방법

- 재학생은 3학년 1학기까지의 성적, 졸업생은 3학년 2학기까지의 성적을 반영합니다.
- 고등학교 과정에서 이수단위 2이상의 과목 중 석차등급이 우수한 과목을 선택·반영하여(석차등급이 동일할 경우 이수 단위가 높은 과목 선택·반영) 교과성적 점수를 산출합니다.  
단, 한의예과 및 특성화고교졸업자전형은 예·체능과목을 제외한 전 과목을 반영합니다.

구분	반영교과	과목
교과중점, 군사학과, 고른기회, 농어촌학생, 기회균형 전형의 일반학과	전체 학년, 학기 중 국어, 영어, 수학, 사회·과학 각 교과군별 최우수 2과목	8과목
교과면접, 지역인재 I, II 전형의 일반학과	전체 학년, 학기 중 국어, 영어, 수학, 사회·과학 교과군에서 최우수 6과목 가산점 적용 : 진로선택과목 최우수 2과목	6과목+2과목
한의예과, 특성화고교졸업자전형	1·2·3학년 과정에서 이수한 과목 중 예·체능과목을 제외한 전 과목 (각 학년별 산출)	

※ 사회·과학 교과군은 하나의 교과군으로 반영

※ 동일과목이라도 학기가 다르면 개별 이수과목으로 인정하여 반영

- 일반학과는 교과군별 동일한 반영비율을 반영, 진로선택과목을 반영하는 전형은 교과군별 반영비율 미적용  
한의예과 및 특성화고교졸업자전형은 학년별 반영비율 없이 각 학년별 동일하게 성적반영
- 진로선택 과목은 반영하지 않습니다.(교과면접전형, 지역인재 I, II 전형의 경우 아래의 가산점 방식으로 반영함)
- 진로선택 과목 가산점 적용 방법(교과면접전형, 지역인재 I, II 전형의 일반학과만 해당됨 - 한의예과 제외)

전형명	반영교과	산출방법												
진로선택과목 (국어, 영어, 수학, 사회·과학) (과목이수단위 및 과목 석차등급)	진로선택과목에서 선택된 최우수 2과목	① 각 과목별 석차등급에 따른 변환점수 적용 <table border="1"> <thead> <tr> <th>구분</th> <th>㉠</th> <th>㉡</th> <th>㉢</th> </tr> </thead> <tbody> <tr> <td>석차등급</td> <td>1.00~2.99</td> <td>3.00~5.99</td> <td>6.00~9.00</td> </tr> <tr> <td>변환점수(㉠)</td> <td>9</td> <td>7</td> <td>5</td> </tr> </tbody> </table> ② 산출된 변환점수를 아래 표에 반영 - 가산점수 산정 $\left[ \frac{\sum(\text{과목 이수단위} \times \text{㉠})}{\sum \text{과목 이수단위}} \right]$	구분	㉠	㉡	㉢	석차등급	1.00~2.99	3.00~5.99	6.00~9.00	변환점수(㉠)	9	7	5
구분	㉠	㉡	㉢											
석차등급	1.00~2.99	3.00~5.99	6.00~9.00											
변환점수(㉠)	9	7	5											
진로선택과목 (국어, 영어, 수학, 사회·과학) (성취도 등급)	진로선택에서 선택된 최우수 2과목	① 각 과목별 성취도에 따른 변환점수 적용 <table border="1"> <thead> <tr> <th>구분</th> <th>A</th> <th>B</th> <th>C</th> </tr> </thead> <tbody> <tr> <td>변환점수(㉠)</td> <td>9</td> <td>7</td> <td>5</td> </tr> </tbody> </table> ② 산출된 변환점수를 아래 표에 반영 - 가산점수 산정 $\left[ \frac{\sum(\text{과목 이수단위} \times \text{㉠})}{\sum \text{과목 이수단위}} \right]$	구분	A	B	C	변환점수(㉠)	9	7	5				
구분	A	B	C											
변환점수(㉠)	9	7	5											

※ 진로선택 과목의 가산점은 학생부성적 총점에 가산하며, 합산점수는 학생부성적 총점을 초과할 수 없음

6 성취평가제 과목은 반영하지 않습니다. 단, 특성화고교졸업자전형의 경우 성취평가를 반영한 전문교과는 과목별 표준점수(원점수·과목평균)/표준편차를 석차등급으로 환산하여 반영합니다.

7 외국고교 성적은 반영하지 않습니다.

8 과목별 석차등급이 없는 경우 다음과 같이 변환하여 반영합니다.

구분	산출식																	
과목석차만 있는 과목	① 석차백분율을 산출합니다. ※ 석차백분율 = (등위+(동석차 인원수-1)/2) / 재적인원 × 100 ※ 소수점 셋째 자리에서 반올림																	
	② 산출된 석차백분율을 아래의 표에 의거하여 석차등급으로 환산합니다.																	
	<table border="1"> <thead> <tr> <th>1등급</th> <th>2등급</th> <th>3등급</th> <th>4등급</th> <th>5등급</th> <th>6등급</th> <th>7등급</th> <th>8등급</th> <th>9등급</th> </tr> </thead> <tbody> <tr> <td>0.00~4.00</td> <td>4.01~11.00</td> <td>11.01~23.00</td> <td>23.01~40.00</td> <td>40.01~60.00</td> <td>60.01~77.00</td> <td>77.01~89.00</td> <td>89.01~96.00</td> <td>96.01~100.00</td> </tr> </tbody> </table>	1등급	2등급	3등급	4등급	5등급	6등급	7등급	8등급	9등급	0.00~4.00	4.01~11.00	11.01~23.00	23.01~40.00	40.01~60.00	60.01~77.00	77.01~89.00	89.01~96.00
1등급	2등급	3등급	4등급	5등급	6등급	7등급	8등급	9등급										
0.00~4.00	4.01~11.00	11.01~23.00	23.01~40.00	40.01~60.00	60.01~77.00	77.01~89.00	89.01~96.00	96.01~100.00										

9 교과군별 반영비율

구분	산출식										
일반학과 (한의예과, 특성화고교졸업자전형 제외)	각 교과군별 반영비율을 동일하게 적용함.										
	<table border="1"> <thead> <tr> <th>구분</th> <th>국어</th> <th>영어</th> <th>수학</th> <th>사회·과학</th> </tr> </thead> <tbody> <tr> <td>반영비율</td> <td>25%</td> <td>25%</td> <td>25%</td> <td>25%</td> </tr> </tbody> </table>	구분	국어	영어	수학	사회·과학	반영비율	25%	25%	25%	25%
	구분	국어	영어	수학	사회·과학						
반영비율	25%	25%	25%	25%							

10 일반학과에서 본교가 지정한 반영교과 8과목을 선택할 수 없는 경우 부족 교과목에 대하여 최저점수(9등급, 2단위)를 적용합니다.

11 감산점 적용

적용하는 모집단위	적용하는 전형	대상	감산점 적용
간호학과, 물리치료학과, 임상병리학과, 응급구조학과, 중등특수교육과	교과면접전형, 교과중점전형, 지역인재 I·II 전형, 농어촌학생전형, 기회균형전형	1학년 1학기 ~ 3학년 1학기까지 국어, 영어, 수학 전 교과군 과목의 이수단위 총합이 52미만인 학생	환산 총점에서 15점 감산

## 나. 교과성적 산출방법

1 일반학과(부) - 교과중점, 군사학과, 고른기회, 농어촌학생, 기회균형, 특기자, 실기위주 전형

산출방법	산출식
선택된 교과군별 과목(총 8과목)의 석차등급과 이수단위를 활용하여 각 교과군별 성적을 산출합니다.	$\left[ \frac{\sum(\text{과목 이수단위} \times \text{과목 석차등급})}{\sum \text{과목 이수단위}} \right] \times \text{교과군 반영비율}$
각 교과군별 성적의 합을 반영하여 교과성적 점수를 산출합니다.	교과성적 만점 - {(A-1)×10} ※ A = 교과군별(국어, 영어, 수학, 사회·과학) 성적의 합

## 일반학과(부) 교과성적 산출방법 예시

1 교과중점전형 경영학과 지원 : 교과군 반영비율은 국어 25%, 영어 25%, 수학 25%, 사회·과학 25%

2 각 교과군별로 석차등급이 우수한 2과목씩 선택(총 8과목)

학년	학기	국어		영어		수학		사회		과학	
		이수단위	등급	이수단위	등급	이수단위	등급	이수단위	등급	이수단위	등급
1학년	1학기	2	3	4	1√	5	4	2	2	4	4
	2학기	4	3	3	2	4	3	2	4	2	1√
2학년	1학기	4	2	4	2√	4	3√	3	4	3	3
	2학기	3	1√	3	2	4	2√	3	1√	3	2
3학년	1학기	5	2√	3	3	3	3	2	3	2	3

※ 이수단위 20이상의 과목 중 석차등급이 우수한 과목 선택

※ 석차등급이 동일할 경우 이수단위가 높은 과목 선택

3 성적 산출

구분	산출식	
교과군별 성적 산출	국어	$\frac{(3 \times 1) + (5 \times 2)}{3+5} \times 0.25 = 0.40625$
	영어	$\frac{(4 \times 1) + (4 \times 2)}{4+4} \times 0.25 = 0.375$
	수학	$\frac{(4 \times 3) + (4 \times 2)}{4+4} \times 0.25 = 0.625$
	사회·과학	$\frac{(2 \times 1) + (3 \times 1)}{2+3} \times 0.25 = 0.25$
교과성적 점수 산출	$540 - \{(1.66-1) \times 10\} = 533.4$ ※ 1.66 = 교과군별(국어, 영어, 수학, 사회·과학) 성적의 합	

2 일반학과(부) - 교과면접, 지역인재 I, II 전형

산출방법	산출식
선택된 교과군별 과목(총 6과목)의 석차등급과 이수단위를 활용하여 각 교과군별 성적을 산출합니다.	$\left[ \frac{\text{과목 이수단위} \times \text{과목 석차등급}}{\text{과목 이수단위}} \right]$
각 선택 교과 성적의 합을 반영하여 교과성적 점수를 산출합니다.	교과성적 만점 - [{"(A) / 6 - 1} × 10] ※ A = 선택된 과목(국어, 영어, 수학, 사회·과학 중) 성적의 합 산출된 교과성적 점수에 진로선택 교과 가산점(최우수 2과목의 평균)을 합산함.

3 한의예과 및 특성화고교졸업자전형

산출방법	산출식
예·체능과목을 제외한 전 과목의 석차등급과 이수단위를 활용하여 학년별 평균성적을 산출합니다.	각 학년별 반영과목의 평균성적
	각 학년별 평균성적 = $\left[ \frac{\sum(\text{과목 이수단위} \times \text{반영과목 석차등급})}{\sum(\text{반영과목 이수단위})} \right]$
교과성적 점수를 산출(학년별 반영비율 동일)	교과성적 만점 - [{"(각 학년별 평균성적의 합) / 3 - 1} × 10]

※ 진로선택 과목은 반영하지 않음

## 다. 출결점수 산출방법

- 고등학교 재학 중 결석일수와 지각, 조퇴, 결과 횡수를 합산하여 반영합니다.
- 지각, 조퇴, 결과 횡수를 합산하여 3회를 1일 결석으로 계산합니다.
- 미인정(무단·사고)으로 인한 결석, 지각, 조퇴, 결과만 결석일수에 포함합니다.

결석일수	100점 만점	70점 만점	60점 만점	40점 만점	20점 만점
0 ~ 2일	100	70	60	40	20
3 ~ 6일	97	68	58	39	19
7 ~ 15일	94	66	56	38	18
16 ~ 30일	91	64	54	37	17
31일 이상	88	62	52	36	16

## 2 2004년 2월(포함) 이전 졸업자

### 가. 교과성적 반영방법

- 3학년 2학기까지의 전체성적을 반영하여 교과성적 점수를 산출합니다.
- 학년별 반영비율을 동일하게 적용하여 반영합니다.
- 평어(수·우·미·양·가) 및 외국고교 성적은 반영하지 않습니다.

### 나. 교과성적 산출방법

산출방법	산출식									
과목/학기/학년별 석차백분율을 석차등급으로 환산합니다.	① 석차백분율을 산출합니다. ※ 석차백분율 = (등위+(동석차 인원수-1)/2) / 재적인원 × 100 ※ 소수점 셋째 자리에서 반올림 ② 산출된 석차백분율을 아래의 표에 의거하여 석차등급으로 환산합니다.									
	1등급	2등급	3등급	4등급	5등급	6등급	7등급	8등급	9등급	
	0.00~4.00	4.01~11.00	11.01~23.00	23.01~40.00	40.01~60.00	60.01~77.00	77.01~89.00	89.01~96.00	96.01~100.00	
환산된 석차등급을 활용하여 학년별 평균성적을 산출합니다.	과목별 석차	1학년 평균성적			2학년 평균성적			3학년 평균성적		
		$\frac{\sum(\text{과목 이수단위} \times \text{과목 석차등급})}{\sum \text{과목 이수단위}}$			$\frac{\sum(\text{과목 이수단위} \times \text{과목 석차등급})}{\sum \text{과목 이수단위}}$			$\frac{\sum(\text{과목 이수단위} \times \text{과목 석차등급})}{\sum \text{과목 이수단위}}$		
	학기별 통합석차	1학년 평균성적			2학년 평균성적			3학년 평균성적		
		학기별 석차등급의 합 반영학기 수			학기별 석차등급의 합 반영학기 수			학기별 석차등급의 합 반영학기 수		
학년별/계열별 통합석차	1학년 평균성적			2학년 평균성적			3학년 평균성적			
	1학년 석차등급			2학년 석차등급			3학년 석차등급			
	1			1			1			
교과성적 점수를 산출 (학년별 반영비율 동일)	교과성적 만점 - [(각 학년별 평균성적의 합/3-1)×10]									

※ 교과중점전형은 과목별 성적과 이수단위가 있는 경우만 인정(학기/학년/계열별 통합석차는 최저점수 부여)

## 다. 출결점수 산출방법 : 2005년 2월 ~ 2024년 2월 졸업예정자와 동일 (P.52 다. 출결점수 산출방법 참조)

## 3 검정고시 출신자

### 가. 교과성적 반영·산출방법

- 검정고시 전 과목 평균점수를 반영합니다.
- 검정고시 전 과목 평균점수를 아래의 산출식에 대입하여 교과성적 점수를 산출합니다.

전형	교과성적 산출식	
교과면접전형	평균점수 × 1.5 + 370	
교과중점전형, 고른기회전형, 기회균형전형	평균점수 × 1.5 + 730	
군사학과전형	평균점수 × 1.5 + 460	
특기자전형	평균점수 × 1.5 + 10	
실기위주전형	커뮤니케이션디자인학과 웹툰애니메이션학과 공연예술콘텐츠학과	평균점수 × 1.5 + 10
	생활체육학과 건강운동관리학과	평균점수 × 1.5 + 190

- 검정고시자 출신자 간 동점자 발생 시 국어, 영어, 수학 과목점수 순으로 우선순위를 부여합니다.

### 검정고시출신자 대입전형자료 온라인 제공

- 제공대상 : 2015년 제1회 ~ 2023년 제1회 합격자
- 신청방법 : 원서접수 시 신청
- 대입전형자료 온라인 제공을 원하는 지원자는 시도교육청 나이스 대국민서비스 검정고시 대입전형홈페이지(www.neis.go.kr)에서 본인의 고졸 검정고시 합격 및 성적자료를 확인하고 온라인 제출 신청 가능합니다.
- 입학원서 작성 시 나이스 대국민서비스 검정고시 대입전형홈페이지(www.neis.go.kr)에서 온라인 제출 신청자는 '제공동의 확인번호'를 확인하여 입력하여야 합니다.

※ 온라인 자료 제공을 신청하지 않은 자는 원서접수 시 검정고시 합격증명서 및 성적증명서를 대학에 직접 제출해야 함.

### 나. 출결점수 산출방법

검정고시 전 과목 평균점수를 아래의 표에 의거하여 출결점수를 산출합니다.

검정고시 평균점수	100점 만점	70점 만점	60점 만점	40점 만점	20점 만점
92.01 ~ 100.00	100	70	60	40	20
84.01 ~ 92.00	97	68	58	39	19
76.01 ~ 84.00	94	66	56	38	18
68.01 ~ 76.00	91	64	54	37	17
68.00 이하	88	62	52	36	16

## 4 기타 학생부 교과성적을 산출할 수 없는 자

외국 고등학교 이수자 및 기타 학생부 교과성적을 산출할 수 없는 자는 최저점수를 부여합니다.

# IX

## 합격자 발표 및 등록

### 1 합격자 발표

- 가. 지원자는 합격자 발표 일정·방법·유의사항 등을 확인해야 하며, 미확인으로 인한 불이익은 지원자의 책임입니다.
- 나. 합격자는 본교 입학처 홈페이지(<http://ipsi.dju.ac.kr>)에서 발표하며, 지원자가 직접 조회하여야 합니다.
- 다. 합격통지서는 합격자 조회 후 출력하여 사용하시기 바랍니다.
- 라. 합격자는 반드시 등록기간 내에 문서등록을 진행해야 하며, 기간 내에 문서등록을 하지 않으면 입학의사가 없는 것으로 간주하여 합격을 취소합니다.

### 2 문서등록 및 총원합격자 발표, 등록금 납부 안내

구분	납부기간	기타
문서등록	2023. 12. 18(월) ~ 12. 21(목) 16:00까지	• 예치금 납부 대신 합격자 조회 후 문서등록 절차 진행
총원합격자 발표 및 문서등록	2023. 12. 21(목) ~ 12. 29(금) 18:00까지 (총원합격자 발표는 2023. 12. 28(목) 18:00까지)	• 세부일정 및 발표방법은 본교 입학처 홈페이지에 공지
등록금 납부	2024. 02. 07(수) ~ 02. 13(화) 16:00까지	• 합격자 조회 후 고지서 출력 • 은행 방문납부, 인터넷뱅킹, 폰뱅킹 가능

※ 1인 가상계좌이기 때문에 예금주가 합격생이 아니어도 가능하나, 지정된 금액을 분할(카드)납부 할 수 없음.  
 ※ 수시모집에 합격하여 '문서등록'을 완료하였다더라도 등록금 납부기간까지 등록금을 납부하지 않으면 합격을 취소함.  
 ※ 수시모집에 합격자가 추가합격자 발표기간 중 다른 대학의 추가합격 통보를 받은 경우 합격자는 등록을 원하지 않는 대학에 대학 등록 포기 의사를 즉시 전달하여야 함.

### 3 등록금·전형료 환불 안내

#### 가. 등록금 환불

- 1 등록금 납부 후 등록을 포기할 경우 정해진 기간 내에 본교 입학처 홈페이지에서 신청한 후 환불 받으실 수 있습니다.  
(토요일, 공휴일에는 환불업무를 실시할 수 없습니다.)  
 ① 2024. 02. 19(월) 21:00까지는 납입금 전액 환불합니다.  
 ② 2024. 02. 19(월) 21:00 이후에는 본교 [학교수업료 및 입학금에 관한 규칙]에 의거 환불합니다.
- 2 환불사유가 발생하였을 경우 지체 없이 환불신청을 하여야 하며, 다수의 대학에 예치금(문서등록 포함) 및 등록금을 납부할 경우 이중등록으로 인해 합격사실이 취소될 수 있습니다.

#### 나. 전형료 환불 : 입학원서 작성 시 반환 방법 선택 및 반환 은행/계좌를 정확히 기재 바랍니다.

- 1 교과면접전형, 해화인재전형, 군사학과전형 지원자 중 1단계 불합격자에게 면접고사료(2차전형료)를 반환합니다.
- 2 타 대학교사 참여 및 기타 사유로 인한 결시자에게 전형료를 반환하지 않습니다.
- 3 천재지변, 본교의 과실 또는 기타 지원자의 귀책이 아닌 사유로 인하여 부득이하게 응시할 수 없다고 입학전형관리위원회가 인정한 경우 전형료의 일부 혹은 전액을 반환합니다.
- 4 고등교육법 제34조의4 제5항에 의거하여 입학전형 관련 수입·지출에 따른 잔액 발생 시 입학전형료에 비례하여 응시한 지원자에게 반환합니다.

# X

## 대학생활 안내

### 1 생활관 안내 : HRC(Hyehwa Residential College) 신입생 전용 생활·교육 기관

2018년에 완공된 HRC는 신입생 전용 생활관으로써 세계 명문대학이 시행하고 있는 생활·교육 공존 RC교육시스템입니다. HRC는 체계적인 학생지원을 위해 신입생, 재학생 Tutor, RM(교수)으로 구성된 4개의 House로 조직되어 있습니다.

**생활공간 편의시설**

화장실·샤워실·세탁실(층별 위치), 커뮤니티라운지(층별 휴게공간), 피트니스센터, 북카페, 스터디라운지, 강당, 편의점, 커피숍

**교육공간**

세미나실, 아트센터, 시네마센터, 요가댄스실, PC실습실(무한상상실·융복합교육실)  
 ※ HRC 소속 신입생 전원은 희망 교육 프로그램에 참여 가능

※ 세부내용 HRC홈페이지(<https://www.dju.ac.kr/hrc/main.do>) 참조

#### 가. 인실별 납부금액

구분	인실	수용실수	생활관비	교육 프로그램 운영비	납부금액
Heart Hall	2인실	273	830,000원	100,000원	930,000원
	4인실	12	500,000원	100,000원	600,000원
	장애인실	2	830,000원	100,000원	930,000원
Harmony Hall	2인실	202	830,000원	100,000원	930,000원
	4인실	7	500,000원	100,000원	600,000원
	6인실	27	350,000원	100,000원	450,000원
	장애인실	1	830,000원	100,000원	930,000원
합계		524			

※ 2023학년도 기준 납부금액이며 추후 변동될 수 있음(변동 시 재공지)  
 ※ HRC 교육 프로그램에 참여하여 일정기준을 이수하면 HRC 장학금 지급 : 100,000원  
 ※ HRC 장학금 지급기준 : 교과 프로그램(공동체 활동) PASS + 비교과 프로그램 1개 이상

## 나. 교과 및 비교과 프로그램

### 교과 프로그램

공동체 활동 I, II(교양과목)을 이수하는 프로그램입니다. 공동체 활동 I, II에서는 공동체 생활에서 발생하는 다양한 주제에 대해서 토론하고 해결방안을 모색합니다.

### 비교과 프로그램

HRC 비교과 프로그램은 방과 후 프로그램으로 HRC 모든 학생들을 대상으로 진행합니다. 프로그램은 독서 및 토론, 외국어 및 소통관련, IT 및 창의 관련, 교양 및 취미, 생활 및 건강, 융복합 비교과 등 40여개의 프로그램으로 진행됩니다.  
(학생이 관심있는 프로그램 신청하여 수강, 주 2시간 진행)



## 다. 입사신청 및 선발방법

### 1 입사신청

구분	일시	기타
신청기간	2024. 01. 03(수) 10:00 ~ 01. 08(월)	본교 입학처 또는 HRC 홈페이지 접속 후 입사신청(온라인 신청만 가능)
합격자 발표	2024. 01. 11(목) 15:00	입사신청과 동일하게 접속 후 확인
등록(관비 납부)	2024. 01. 11(목) 15:00 ~ 01. 15(월)	고지서에 기재된 가상계좌로 납부

※ 입사신청 기간은 추후 변동될 수 있음 (변동 시 재공지)

- 2 선발방법 : 본교 수시모집 합격차수 및 입학성적 총점을 반영하여 선발
- 3 우선선발 대상자는 HRC운영팀으로 증빙서류를 제출한 학생만 인정하며 제출방법은 추후 입사신청 기간에 공지

## 라. 문의사항 : HRC운영팀(042-280-4937, 4936, 4935, 4934, 4933, 4932)

## 2 장애학생 지원안내

대전대학교 장애학생지원센터에서는 장애대학생의 학습권 보장 및 학내 생활 편의 제공 등 각종 편의 및 학업 지원 서비스를 제공하고 있습니다.

### 가. 장애학생지원센터 서비스 안내



#### 교수학습지원

도우미 지원, 학습기자재 지원, 우선 좌석배정 지원, 강의-교재 지원(수어, 속기, 대필, 점자, 확대복사 등), 평가 지원, 우수수강신청 지원, 학습지원 협조 안내문 발송



#### 대학생활지원

이동 지원, 학내 편의시설 파악 및 개선관리, 시설공간 지원, 장학금 지원, 교내 유관기관 연계, 상담 및 진로지도, 오리엔테이션과 정기 간담회 실시를 통한 학내 정보 제공



#### 교육지원인력 지원

교육지원인력을 필요로 하는 학생(중증 장애, 기타 필요시)에게 배정. 교육지원인력은 수어통역, 속기, 수업대필, 이동지원, 교재인력 등의 활동을 진행



#### 교육프로그램

장애이해교육, 수어교육, 관련 학과 연계 장애체험, 사회통합캠프



## 나. 장애학생지원센터 등록 방법

신청서 접수	매년 2월~3월 중 각 학과 또는 장애학생지원센터 홈페이지에서 제공하는 관련서류 이메일/방문제출 (장애학생지원센터 방문)
제출서류	- 장애학생 등록신청서 - 장애인증명서 또는 복지카드 사본

## 다. 문의사항 : 장애학생지원센터(042-280-2895)

### 3 장학제도 안내

대전대학교는 교내·외 많은 장학금을 확보하여 우수 인재양성에 최선을 다하고 있습니다. 특히 학업성적이 우수하고 가정 형편이 곤란한 학생들과 다양한 분야에서 모범이 되는 학생들을 발굴하여 폭넓게 장학금을 지원하고 있습니다.

#### 가. 수시모집 신입생 입학성적우수자 장학금

신입생 대상 입학성적우수자 장학금은 우선순위를 기준으로 1개의 장학금만 적용합니다.(특별장학금2는 중복지급)

※ 우선순위 : ①국가보훈장학금 → ②특별장학금1 → ③군사학과 여학생 특별장학금 → ④우수성적장학금

##### 1 우수성적 장학금 : 최초합격자 대상

구분	대상 및 인원		장학금액	지급기간
우수성적 장학금	전형	장학금 기준	· 수석 : 수업료의 70% · 차석 : 수업료의 50% · 모집인원이 10명 미만인 경우 수석만 선발 · 모집인원이 5명 미만인 경우 수업료의 50% 지급	1년 (직전학기 15학점 이상 취득, 평점평균 3.5 이상)
	교과면접전형	모집단위별 수석 및 차석		
	교과중점전형	단과대학별 수석 및 차석		
	해화인재전형			
	지역인재 I·II 전형 (통합선발)	전형별 수석 및 차석 ※ 단, 한의예과는 1명 별도 선발		
	고른기회전형			
	농어촌학생전형	군사학과(남) 2명, 군사학과(여) 1명		
	특성화고교졸업자전형			
기회균형전형	각 학과 1명 : 커뮤니케이션디자인학과, 웹툰애니메이션학과, 공연예술콘텐츠학과, 생활체육학과, 건강운동관리학과			
군사학과전형		수업료의 50%		

##### 2 특별장학금 : 최초합격자 및 총원합격자 대상

구분	대상 및 인원		장학금액	지급기간	
특별 장학금1	한의예과, 군사학과를 제외한 전 모집단위가 해당되며 상위 3개영역 선택 시 한국어, 직업탐구, 제2외국어는 제외		등록금 면제	4년 (직전학기 15학점 이상 취득, 평점평균 3.5 이상)	
	모집단위	장학금 기준			
	공통기준	영어영역 2등급 이내			
	일반학과(부·전공)	국어, 수학, 탐구영역 중 2개 영역 백분위 합이 160점 이상			
	간호학과 물리치료학과	국어, 수학, 탐구영역 백분위 합이 240점 이상			
※ 사탐/과탐 : 2과목 평균 반영					
특별 장학금2	신입생 중 본교가 인정하는 공인영어시험에서 일정수준 이상의 성적을 취득한 자(2024. 02. 29 기준 2년 이내의 성적) ※ 2024. 03. 04까지 원본 성적표 제출 가능자에 한함		100만원 현금지급 (등록금 범위내)	첫 학기	
	구분	일반학과			한의예과
	TOEIC	700점			800점
	TOEFL(iBT)	80점			90점
	TEPS	600점			700점
New TEPS	326점	386점			
군사학과 여학생 특별장학금	수능 반영영역이 평균 2등급 이내인 자 (수능 반영영역 : 국어, 수학, 영어)		등록금 면제	졸업 시 까지 (직전학기 15학점 이상 취득, 평점평균 4.0 이상)	
	수능 반영영역이 평균 3등급 이내인 자 (수능 반영영역 : 국어, 수학, 영어)		수업료의 50%	졸업 시 까지 (직전학기 15학점 이상 취득, 평점평균 3.5 이상)	

### 나. 주요 재학생 교내·외 장학금 : 세부사항은 본교 홈페이지에서 학사안내-장학제도 참조

#### 교내 장학금 현황

구분	장학금액	지급기간	구분	장학금액	지급기간
성적우수장학금	등록금액의 15%~전액	한 학기	자산장학금	등록금 전액	한 학기
복지장학금	소득분위별 지급	한 학기	교내근로장학금	시간당 최저임금	매월
마일리지장학금	등록금 일부	수시	성적향상장학금	등록금 일부	한 학기
보훈장학금	등록금 전액	졸업 시까지	장학사정관장학금	등록금 일부	한 학기
교직원장학금	등록금 일부	졸업 시까지	장애학생지원장학금	등록금 일부	졸업 시까지
체육특기자장학금	등록금 전액	1년	동문자녀장학금	등록금 일부	졸업 시까지
외국인장학금	등록금 일부	졸업 시까지	해외봉사장학금	등록금 일부	한 학기
국가고시장학금	등록금 일부	수시	해외교환학생장학금	등록금 일부	교환기간 중
가족장학금	등록금 일부	한 학기	특별장학금	등록금 일부	수시
학생회임원장학금	등록금 일부	한 학기	경시대회장학금	등록금 일부	수시

#### 교외 장학금 현황

구분	장학금액	지급기간	구분	장학금액	지급기간
국가장학금 1유형	소득분위별 지급 (0~8분위)	한 학기	정수장학회장학금	등록금 전액	졸업 시까지 (장학기준 충족)
국가장학금 2유형	소득분위별 지급 (0~8분위)	한 학기	인문100년장학금	등록금 전액	졸업 시까지 (장학기준 충족)
푸른등대장학금	등록금 일부 및 생활비	졸업 시까지 (장학기준 충족)	국가우수장학금 (이공계)	등록금 전액	졸업 시까지 (장학기준 충족)
한국지도자육성재단 장학금	등록금 전액 및 학업보조비	졸업 시까지 (장학기준 충족)	예술체육비전장학금	등록금 전액	졸업 시까지 (장학기준 충족)
국가근로장학금	한국장학재단 지급기준	매월	생명보험사회공헌장학금	등록금 일부	한 학기
대경장학회장학금	등록금 일부	한 학기	의용소방대장학금	등록금 일부	한 학기
농어촌희망재단	등록금 일부	한 학기	세하장학회장학금	등록금 일부	한 학기
KT장학금	등록금 일부	한 학기	계룡장학재단장학금	등록금 일부	한 학기
기타장학금	덕원장학회장학금, 영풍문화재단장학금, 은성장학회장학금, KT&G장학금, 정암장학회장학금, 아산재능나눔장학금, 미래에셋 해외교환장학생장학금, 백운장학재단장학금, KSD나눔재단장학금, 메가스터디팀플장학금, 박영석탐험문화재단장학금, 우리문화예술진흥회장학금, 지정기탁장학금				

## 4 국제교류제도 안내

### 가. 교환학생 프로그램

학생 및 학점교류에 관한 협정을 체결한 외국 자매대학과 학생을 상호 교환하는 제도로써 교환학생으로 선발된 학생은 교환기간 동안 본교에만 등록금을 납부하고 자매대학에서 강의를 받은 다음 학점인정을 받는 제도입니다.

### 나. 교환학생 프로그램의 장점

- 1 교환기간 동안 취득한 학점을 유사과목 학점으로 인정받을 수 있습니다.
- 2 자비유학보다 비용적 측면에서 유리합니다. (본교에만 등록금 납부/자매대학의 등록금 전액 장학금 지원)
- 3 외국대학에서 유학함으로써 다양하고 폭 넓은 학문세계를 경험할 수 있습니다.
- 4 졸업 후 외국대학에서 학업을 연장하려는 학생에게는 유학에 필요한 자료 수집 및 적응의 기회가 되며, 졸업 후 취업을 원하는 학생에게는 훌륭한 경력사항이 됩니다.

### 다. 공통유학 조건

- 1 등록금 : 본교에만 등록하며 파견대학의 등록금 면제
- 2 생활관 : 생활관비 면제 또는 자비부담(학교별 상이)
- 3 기타경비 : 비자발급 비용, 항공료, 식비 및 기타 연수경비 본인부담
- 4 학점인정 사항
  - 1 해외유학생 학점 이수에 관한 시행세칙 및 유학생 관리규정에 의거 학점 인정(한 학기 최대 17학점 인정 가능)
  - 2 해외대학 전공과목 이수 시 전공 유사과목 학점으로 인정(해외대학에서 수강한 과목과 본교 전공과목의 유사성이 없을 경우, 일반선택 또는 교양과목 학점으로 인정 가능)

### 라. 장기교환학생 프로그램 현황 : 2019년도 기준

국가	파견대학	인원	지원자격	선발방법	선발시기	파견기간
미국	The Evergreen State College	2명	전 학과 1~3학년 재학생 (TOEFL iBT 80점 이상)	• 토플시험 • 구술면접 • 인성면접 • 학과성적 • 사전교육	매년 10월	1년 (다음 해 9월~)
	Boise State University	5명	전 학과 1~3학년 재학생			
캐나다	University of Victoria	5명	전 학과 1~3학년 재학생			
영국	Gloucestershire University	2명	전 학과 1~3학년 재학생			
호주	Macquarie University	1명	전 학과 1~3학년 재학생			
브루나이	Universiti Brunei Darussalam	2명	전 학과 2~3학년 재학생 (한의대 제외 / TOEFL iBT 79점 이상)			
인도네시아	Universitas Airlangga	2명	전 학과 2~3학년 재학생 (한의대 제외 / TOEFL iBT 79점 이상)			
말레이시아	Asia Pacific University (APU)	2명	전 학과 2~3학년 재학생 (한의대 제외 / TOEIC 600점 이상)			

※ 영어권 교환학생 지원자 중 다른 소양은 모두 갖추었으나 토플시험 성적이 부족한 학생에 한하여 다음 해 1학기 동안 사전교육(본교 외국어교육센터 프로그램)을 수강하고 충분한 어학실력을 갖춘 경우 9월에 파견 가능

\* COVID-19로 인하여 2020학년도~2022학년도는 해외대학 파견이 제한 운영된 관계로 2019년 기준 자료를 제공함

국가	파견대학	인원	지원자격	선발방법	선발시기	파견기간	
중국	深圳大學	18명	전 학과 2~3학년 재학생	• 필기시험 • 구술시험 • 면접시험 • 학과성적	매년 4월	1년 (9월~ 다음해 8월)	
	贛南師範學院						
	吉林師範大學						
	韓山師範學院						
	哈尔滨商业大学						
	哈尔滨工业大学						
	青島濱海大學	2명	한의학과 1학년 재학생				
	上海中醫藥大學	3명					
南京信息工程大學	4명	전 학과 2~3학년 재학생	• 면접시험 • 학과성적		1학기 (9월~ 다음해 2월)		
일본	熊本學園大學	6명	헤화리버럴아츠칼리지 2~3학년 재학생 (글로벌문화콘텐츠학전공/생명과학전공 제외) 디자인·아트대학 2~3학년 재학생 (건축학과/패션디자인·비즈니스학과 제외) 사회과학대학 2~3학년 재학생 (아동교육상담학과 제외) 경영대학 2~3학년 재학생	• JPT 성적 • 구술시험 • 면접시험 • 학과성적	매년 4월	1년 (3월~ 다음해 2월)	
	北海商科大學	7명					
	北海學園大學	5명					
	攝南大學	10명					국제언어학과 2~3학년 재학생
	大阪工業大學	2명 이내					건축학과 및 공과대학 2~3학년 재학생 (JPT 700점 이상)
	明治大學	2명					헤화리버럴아츠칼리지 2~3학년 재학생 (글로벌문화콘텐츠학전공/생명과학전공 제외) 디자인·아트대학 2~3학년 재학생 (건축학과/패션디자인·비즈니스학과 제외) 사회과학대학 2~3학년 재학생 (아동교육상담학과 제외) 경영대학 2~3학년 재학생 (JPT 700점 이상)

## 마. 어학연수 프로그램 : 2019년도 기준

국가	파견대학	인원	지원자격	모집시기	연수기간	특전
영국	University of Gloucestershire	20명	본교 재학생	4월 / 10월	하계/동계 방학 중(4주)	2과목 4학점 인정 (계절학기)
캐나다	University of Victoria	10명			하계/동계 방학 중(5주)	
미국	Arcadia University	10명			하계/동계 방학 중(4주)	
	Boise State University	10명				
호주	Macquarie University	10명			하계/동계 방학 중(4주)	
말레이시아	Asia Pacific University	10명			하계/동계 방학 중(5주)	
브루나이	Univ. Brunei Darussalam	5명				
인도네시아	Universitas Airlangga	5명			하계/동계 방학 중(4주)	
일본	Ritsumeikan University	5명				
중국	哈尔滨工业大学	20명				

\* COVID-19로 인하여 2020학년도~2022학년도는 해외대학 파견이 제한 운영된 관계로 2019년 기준 자료를 제공함

## 바. 교내 국제교류 장학금 프로그램

### 주요 추진 장학금 프로그램 및 사업내용



#### 통역의전원

외국인 유학생 관련 프로그램 기획 및 진행  
행사시 의전업무 및 통번역  
장학금 지급 및 봉사활동시간 인정



#### 버디프로그램

외국인 유학생들과 1:1 또는 1:2로 매칭되어  
교류하는 프로그램  
(장학금 지급은 학부 버디 참가자에게만 해당)



#### 글로벌라운지 Talking Club

원어민 교수 및 외국인 유학생들과  
Free Talking을 통해 화화능력을 향상  
(영어/일본어/중국어 등)



#### 교내 모의토익

교내 성적우수장학금 지급 대상자 선발  
자격항목으로, 교내에서 응시할 수  
있도록 학기당 4회 시행



#### 방학 후 외국어 특별과정

학기 중 어학능력 향상 프로그램으로  
주 2회 2시간씩 총 11주간 동안 운영하며  
수업료 전액 장학지원



#### 방학 중 외국어캠프

방학기간 집중 어학능력 향상  
프로그램으로 토익, 토플, 토익스피킹 등  
과정 수업료 전액 장학지원

## 5 학사제도 안내

### 가. 교직과정 안내

- 1 교직과정은 교육부의 설치승인을 받은 학과 학생들이 교원자격증 취득을 위하여 이수하는 과정입니다.
- 2 교직과정을 이수하려면 교직과정이 설치된 학과의 학생으로서 2학년 초에 교직과정 이수신청을 하고 3학년 초에 교직이수 예정자로 확정 선발되면 이수할 수 있습니다.
- 3 교직과정 설치학과 현황

대학	학과	자격종별	표시과목
디자인·아트대학	패션디자인·비즈니스학과	중등학교 정교사(2급)	의상
	뷰티디자인학과	중등학교 정교사(2급)	미용
경영대학	산업·광고심리학과	전문상담교사(2급)	
공과대학	컴퓨터공학과	중등학교 정교사(2급)	정보·컴퓨터
보건의료과학대학	간호학과	보건교사(2급)	
	식품영양학과	영양교사(2급)	

### 나. 복수전공·부전공·전과제도 안내

#### 1 복수전공

- 1 소속 학(부)과 주전공 이외의 소정의 타 학(부)과 전공과정을 이수하여 복수학위를 취득하는 과정을 말합니다.  
3학기(2학년 1학기)부터 신청하여 이수할 수 있으며 복수학위를 취득하기 위해서는 해당 전공의 필수과목을 포함 36학점(일부 학과 제외)이상 이수하여야 합니다.
- 2 복수전공 이수신청 이전에 복수전공 학(부)과의 교과목을 일반선택으로 이미 이수한 교과목에 대하여는 복수전공 과목으로 인정합니다.
- 3 복수전공 이수를 중도에 포기할 경우 이미 취득한 과목은 일반선택 과목으로 인정합니다.
- 4 복수전공을 이수 중인 학생도 복수전공 학(부)과에 졸업논문을 제출하여야 합니다.
- 5 복수전공의 학(부)과는 모든 학(부)과를 원칙으로 합니다. 단, 중등특수교육과는 교직이수 대상으로 확정된 경우에만 가능합니다.
- 6 건축학과, 간호학과, 물리치료학과, 임상병리학과, 응급구조학과, 한의학과는 제외합니다.

#### 2 부전공

- 1 소속 학(부)과 주전공 이외에 타 학(부)과 전공과정을 이수하는 과정으로서 3학기(2학년 1학기)부터 신청하여 이수할 수 있으며 부전공 학(부)과에서 지정하는 부전공 필수과목을 포함 21학점 이상 이수하여야 합니다.
- 2 부전공의 학(부)과는 모든 학(부)과를 원칙으로 합니다. 단, 건축학과, 간호학과, 물리치료학과, 임상병리학과, 응급구조학과, 한의학과는 제외합니다.
- 3 부전공 이수를 중도에 포기할 경우 부전공으로 이미 취득한 과목은 일반선택 과목으로 인정합니다.

#### 3 전과제도

- 1 본인의 학과/전공이 적성에 맞지 않을 경우 타 학(부)과로 소속을 변경하는 제도로써 3학기(2학년 1학기)부터 재학 중 1회에 한하여 신청할 수 있으며 학기별 수료학점 기준을 충족해야 합니다.
- 2 학(부)과별 전입인원은 재학생의 20% 범위 내에서 허가할 수 있습니다. 단, 물리치료학과, 임상병리학과, 응급구조학과로 전과하는 경우 입학정원 범위를 초과할 수 없으며 중등특수교육과로 전과하는 경우 입학정원의 10%를 초과할 수 없습니다.
- 3 군사학과, 한의예(학)과, 간호학과는 전과대상에서 제외합니다.
- 4 교직과정이 개설된 학과로 전과한 학생은 교직이수 신청을 할 수 없습니다.
- 5 신입생 전형 당시 특기자로 입학한 학생은 전과할 수 없습니다.



## 6 학군사관후보생(ROTC) 안내

### 가. 학군사관후보생(ROTC) 제도

학군사관후보생(ROTC)제도는 재학생 중 우수자를 선발하여 장교로 양성하기 위한 제도로써 대학생활을 자유롭게 하면서 2년간(3·4학년) 소정의 군사교육과정을 이수하고 졸업과 동시에 소위로 임관하여 2년 4개월의 국방의무를 마치고 전역하거나 본인희망에 따라서는 장기복무도 가능한 제도입니다.

### 나. 대전대학교 학군단 연혁

#### 2007 ~ 2014, 2017년 전국 최우수 학군단 선정

※ 23년 현재 총 35개 기수(27~61기)  
1,323명 입관

1987. 03. 02	제 146학군단(한남대) 대전대 분단 창설
1989. 02. 28	학군 27기 최초입관(20명)
1992. 09. 01	제 168학군단(대전대)으로 승격
2010. 03. 02	학군 48기 임관(소위 00 : 전체 3등, 국방부장관상)
2011. 03. 02	학군 49기 임관(소위 000 : 전체 1등, 대통령상)
2014. 06. 30	전국 종합 최우수 학군단 선정(8년 연속)
2016. 12. 21	전국 종합 우수 학군단 선정
2017. 12. 23	전국 종합 최우수 학군단 선정
2019. 07. 01	대령급 학군단으로 승격
2021. 12. 29	전국 종합 우수 학군단 선정

### 다. 대전대학교 학군단 5대 자랑

- 최고의 지성과 덕성, 체력을 겸비한 정예 장교양성의 요람
- 성과위주 교육훈련을 가장 잘하는 학군단 : 최우수·종합우수 학군단 11회 수상
- 實事求是(실사구시) 정신으로 변화와 혁신을 선도하는 학군단
- 5禁(금)제도, 존중·배려 문화가 정착된 학군단
- 열정과 신뢰, 해화정신으로 화합·단결된 학군단

### 라. 학군사관후보생(ROTC) 혜택

- 1 ROTC 출신은 사회 각계각층에서 핵심적인 역할을 수행하고 있으며, 인적 네트워크를 통해 전역 후에도 긴밀한 유대관계를 형성할 수 있습니다.(ROTC 회원 : 약 22만명)
- 2 전공과 연관된 군복무가 가능하며 전역 후에도 취업이 유리합니다.  
※ 장교 임관 시 전공과 연계된 병과 선택으로 군 복무기간 중 전공분야 실무경험을 축적하여 사회진출 시 취업에 유리합니다.
- 3 올바른 국가관과 안보관을 확립하고 리더로서 건문을 확대할 수 있는 기회를 제공합니다.  
※ 국내·외 문화탐방/전적지답사, 한·미 ROTC 교환 연수, 인성수련회, 각종 초빙강연 등
- 4 일반 학생과 비교하여 각종 장학금 혜택을 확대 수여 받을 수 있습니다.  
※ 학군단에 입단하면 입단과 동시에 단기복무 장려금으로 1인당 900만원의 장학금을 지급하고 ROTC 장학재단 장학금, 동문회 장학금 등 개인의 노력 여하에 따라 각종 장학금 혜택이 주어집니다. 또한, 대학에서는 연간 1억 4천 1백만원을 학군단에 장학금으로 지원하며, 3학년 사관후보생을 대상으로 국내 군사문화탐방을 위한 경비(약 55만원)를 전액 지원하고, 4학년 사관후보생을 대상으로 해외 군사문화탐방을 위한 경비(약 110만원)를 전액 지원하고 있으며 기타 입영훈련우수, 군사학성적우수, 모범후보생장학금 등 각종 장학금 혜택을 받고 있습니다.
- 5 임관과 동시에 지휘자 및 참모장교로서 조직관리 경험을 통하여 최고의 리더십 배양이 가능합니다.  
※ 육군 소위로 임관하면 소대장으로서 30~40여명의 병력을 지휘하며, 이는 일반기업 과장급 수준의 조직관리와 동일한 수준입니다.

- 6 대학교 3·4학년의 체계적인 교육 및 관리를 통해 개인 자질 및 능력을 극대화 할 수 있습니다.  
※ 학군단 교육기간 내 전원 유단자, 영어·전산·기타 사회생활에 필요한 전문자격증 취득기회가 확대됩니다.
- 7 장기복무 장교는 국비로 국내·외 사립 및 국공립 대학원 석·박사 과정 위탁교육과 미국 등 우방국 군사 교육기회를 제공받을 수 있습니다.

### 마. 학군사관후보생(ROTC) 선발

- 1 지원서 접수 : 매년 3월 중 학군교 인터넷 홈페이지에서 접수 후 관련서류 학군단체출(학군단 방문)
- 2 선발대상 : 대학교 1·2학년 남·여 재학생, 5년제 학과 2,3학년 재학생
- 3 선발방법

구분	일정	2학년	1학년
지원자 접수	3월 ~ 4월초	인터넷 접수 + 관련서류 학군단 제출	인터넷 접수 + 관련서류 학군단 제출
1차 선발	4월 중순	필기고사 + 대학성적 + 고교내신 또는 수능성적 ※ 선발 정원의 170%	필기고사 + 고교내신 또는 수능성적 ※ 선발 정원의 170%
최종 선발	5월 ~ 7월 초	면접평가, 체력인증 점수 반영 * 신체검사, 신원조사 적용(합불만 판정) ※ 선발 정원 + 예비 30%	면접평가, 체력인증 점수 반영 * 신체검사, 신원조사 적용(합/불만 판정) ※ 선발 정원
합격자 발표	8월 중순	※ 최종합격자 중 포기자 발생시 학군단 및 예비 서열순으로 대체	※ 학군단 정원 미충족시 미선발하며, 예비합격자는 선발하지 않음.

#### 4 가산점 부여 대상자

구분	세부사항
가점(10종)	① 언어(영어지필평가, 영어구술평가, 제2외국어) ② 무도단증 ③ 전산 자격증 ④ KBS한국어능력시험 ⑤ 한국사능력검정시험 ⑥안보학 관련 과목 학점 이수 ⑦ 주니어 ROTC 과정 수료 ⑧ 국위 선양자 / 대회입상자 ⑨ 전문자격증 ⑩ 리더십분야

※ 세부 적용기준은 육군학생군사학교 홈페이지 학군사관 모집 안내문(가산점 부여 목록 및 기준) 참조



대전대학교 학군사관후보생(ROTC)

# 입상실적 증명서

성명		수험번호	
응시 사항	응시연도	년	응시분야
	응시유형	<input type="checkbox"/> 개인 <input type="checkbox"/> 단체(팀) _____명	수상내역

대회명				
주최기관				
대회연혁		최초 개최년도	년	총 개최회수
대회 구분	규모	<input type="checkbox"/> 국제 <input type="checkbox"/> 전국 <input type="checkbox"/> 광역시 <input type="checkbox"/> 도 <input type="checkbox"/> 기타 _____		
	참가인원			
대회 시상내역	수상등위	수상종류	수상인원	비고
	1위( )		명	
	2위( )		명	
	3위( )		명	
	4위( )		명	
	5위( )		명	
발급인	담당자			
	부서명		연락처	

위 사실을 확인함  
2023년 월 일

대회주최기관장 직인

대전대학교 총장 귀하

순번	프로그램명	운영시기	프로그램 내용	전화번호
1	#대전대 영화관 1열	3월~11월 (주말 제외)	[대학방문형] 고교 학급대상으로 신입학전형 안내, 영화 감상 및 대전대 드라마·영화 촬영 장소 투어	042-280-2016
2	고등학교 졸업사진 촬영 캠퍼스 협조	3월~11월 (주말 제외)	[대학방문형] 고교 대상으로 졸업사진 촬영 캠퍼스 이용 협조	042-280-2016
3	학과체험 및 캠퍼스투어 (주말, 전학과)	7/8월 (월별 1회)	[대학방문형] 대전대 지정 날짜에 실시하는 전체 학과 참여학과체험 및 캠퍼스 투어	042-280-2016
4	학과체험 및 캠퍼스투어 (주중, 소규모)	3월~11월 (주말제외)	[대학방문형] 고교 지정 날짜에 실시하는 소규모 학과 참여학과체험 및 캠퍼스투어	042-280-2016
5	정시설명회 및 문화공연	11월~12월 (주말제외)	[대학방문형] 수능시험 후 수험생 및 교사 초청 정시설명회 및 문화공연	042-280-2016
6	비전아카데미 (학생부종합전형 모의면접)	7/8월 (월별 1회)	[대학방문형] 입학사정관 및 전공교원 학생부종합전형 모의면접	042-280-4017
7	DJU 사례 공유	1월	[대학방문형] 대전대 학생부종합전형 방향성 및 전년도 대입 결과 공유	042-280-4017
8	온·오프라인 입학상담실 운영 및 입시자료 신청	연중 실시	수험생 및 학부모 대상 온·오프라인 입학상담실 운영 및 입시자료 신청	042-280-2011
9	재학생 학과체험 고교방문 멘토단	3월~9월 (주말제외)	[고교방문형] 대전대 재학생 멘토단이 고교를 직접 방문하여, 학과(전공)에 대한 학과(전공) 소개 및 학과체험	042-280-2016
10	찾아가는 전공진로 특강	4월~11월	[고교방문형] 대전대 교원이 고교에 직접 방문하여 해당 학과(전공)에 대한 학과(전공) 소개 및 진로에 대한 기초 강의	042-280-2018
11	고교 방문 입시설명회 (상담) 및 모의면접	3월~9월	[고교방문형] 입학사정관과 홍보대사가 고교를 방문하여 입시설명회, 상담, 모의면접, 교사 대상 입시간담회 진행	042-280-2011
12	찾아가는 소외지역·아동복지시설 진학 컨설팅	3월~9월 (주말 제외)	[고교방문형] 입학사정관이 농어촌 등 대입정보 소외지역 고교 또는 기관을 방문하여 모의면접 체험, 대입정보제공(상담) 등 진행	042-280-2011
13	(대전광역시교육청) 원클래스	여름/ 겨울방학 중	[대학방문형] 고교생대상으로 대전대 교원이 학과 기초강좌 진행	042-280-4017
14	(대전광역시교육청) 다과목 교원연수	여름방학 중	[대학방문형] 대전지역 고교교사 대상으로 대전대 교원이 해당 과목 관련 역량 강화 직무연수 진행	042-280-4017

※ 상기 프로그램은 대전대학교 입학처 홈페이지 팝업창 및 입시홍보 프로그램 신청페이지에서 신청 가능  
URL 주소 : <https://ews.dju.ac.kr/NH01.do?method=nh0101>



# 대전대학교 학과소개

1. 혜화리버럴아츠칼리지
2. 디지털미래융합대학
3. 디자인·아트대학
4. 사회과학대학
5. 경영대학
6. 공과대학
7. 보건의료과학대학
8. 한의과대학

## 혜화리버럴아츠칼리지(통합모집)



혜화리버럴아츠칼리지가 지향하는 리버럴아츠 교육은 전공 간의 장벽을 넘어 인문학, 사회과학, 자연과학의 다양한 기초학문 분야를 자유롭게 탐구함으로써 균형 잡힌 사고와 융·복합 창의 역량을 함양하여 미래 사회를 선도하는 인재를 기르는 데 있습니다.

실용적 전문지식을 요구하고 직업교육을 지향하는 전통적인 전공교육과는 달리, 기초학문을 기반으로 한 리버럴아츠 교육은 새로운 환경에 대처할 수 있는 잠재력을 키우고, 종합적·분석적·융합적 사고력 및 포괄적 지성 함양을 위한 차별화된 미래지향적 교육을 실천하고 있습니다.

☎ 042-280-2771  
📍 창학관 1층 1109호실

### 혜화리버럴아츠칼리지는,

내 전공을 내가 정하는 대학	1학년 : 나에게 맞는 전공 찾기	2~4학년 : 자유로운 전공 선택 및 진로 준비
생활 속에서 나를 발견하는 대학	기숙사(HRC) 입소 희망자 우선 선발	LAC(樂) Club 특별프로그램
폭넓은 경험 속에서 나를 성장시키는 대학	다양한 현장체험활동 및 특강	공동 전공 교과목 제공
나의 미래를 만드는 대학	진로 - 취업 지원 시스템	43명 교수진의 밀착 지도

- |                        |  |
|------------------------|--|
| 내 전공을 내가 정하는 대학        | <ul style="list-style-type: none"> <li>① 진로 탐색의 기회 제공</li> <li>② 혜화리버럴아츠칼리지 전공 100% 자유 선택 보장</li> </ul>  |
| 생활 속에서 나를 발견하는 대학      | <ul style="list-style-type: none"> <li>① 신입생 중, 희망자에 한하여 기숙사(HRC) 입소 우선 선발</li> <li>② LAC(樂) Club 특별프로그램</li> </ul>  |
| 폭넓은 경험 속에서 나를 성장시키는 대학 | <ul style="list-style-type: none"> <li>① 포괄적 지성 함양을 위한 현장체험활동</li> <li>② 인문·사회·자연과학 옴니버스 특강 : 각 분야의 외부전문가를 초청하여 특강 실시</li> <li>③ 혜화리버럴아츠칼리지 공동전공교과목 : 진로 및 학문에 대한 다양한 경험 제공</li> </ul> |
| 나의 미래를 만드는 대학          | <ul style="list-style-type: none"> <li>① 입학부터 진로-취업 지원 시스템 제공</li> <li>② 43명 교수진의 밀착 진로 지도</li> </ul>  |

### 혜화리버럴아츠칼리지의 7개 전공

- 글로벌문화콘텐츠학전공** #글로벌문화기획 #콘텐츠제작 #출판/미디어기획 #방송제작기획 #문화체험활동
- 국어국문창작학전공** #작품평작 #영상/시나리오제 #독서치료사 #한국어능력시험자격증
- 역사문화학전공** #정기문화유적답사 #고고학 #역사학연구원 #학예사
- 경제학전공** #금융경제 #재무설계사 #GDP
- 생명과학전공** #바이오기술창업 #식물과환경 #미생물 #분자생물학
- PPE(정치·경제·철학)전공** #노사문제실무 #지역혁신정치 #비교문명
- 학생설계전공** #학생 주도적으로 개인 맞춤형 전공 설계 가능 #나만을 위한 다양한 전공교과과정 #마이크로디그리\_기반\_교과목\_조합

SI소프트웨어학부(통합모집)

☎ 042-280-2444  
 📍 인문사회관 2층 6223호실  
 🌐 23.bigdata.ai

#인공지능 #빅데이터 #프로그래밍 #자율주행  
 #머신러닝 #챗GPT #자율주행 #디지털금융  
 #핀테크 #블록체인

2024년부터 빅데이터, 인공지능, 스마트모빌리티, 디지털 금융 분야에 대한 교육을 학부 공통으로 실시하여 학생들이 전공 탐색 기간을 통해 다양한 분야에서 상호 연관성을 파악하며, 넓은 시야를 가지고 전문성을 갖춘 인재로 성장할 수 있습니다. 또한, 자유로운 전공 선택제와 소단위 전공 이수를 통해 빠르게 변화하는 기술과 시장 환경에 대응하여 적극적으로 대처할 수 있는 전공 역량을 갖춘 수 있습니다.

SI소프트웨어학부

AI기반의 소프트웨어 중점 교육을 위한 학부 통합 교육

모든 교육에 컴퓨터 활용과 인공지능 기술 접목

빅데이터분석전공

데이터 분석, 처리 방법과 AI기술 활용

주요 교과목

빅데이터 분석입문  
 R 프로그래밍  
 SPSS 분석 실습  
 빅데이터 애플리케이션  
 빅데이터와 인공지능

스마트모빌리티전공

자율주행, 모빌리티, AI기술 융합 응용

주요 교과목

AI융합개론  
 컴퓨터구조  
 자율주행 개론  
 AI 자율주행 실무  
 컴퓨터 비전

디지털금융(핀테크)전공

AI기반 지능형 금융 서비스 개발

주요 교과목

핀테크개론  
 디지털경제학  
 블록체인과 암호화폐  
 금융투자론  
 금융소프트웨어

실습과정

학년	1학년~2학년		
과목명	인공지능 실습	코딩 실습	ICT 실습
내용	인공지능 분야에서 많이 사용되는 기초 실습	논리적 사고를 위한 기초 프로그래밍	다양한 컴퓨팅 기술활용 실습
학년	3학년~4학년		
과목명	심화 프로그래밍	캡스톤디자인	현장실습
내용	빅데이터분석, 자율주행, 핀테크 서비스 구현을 위한 심화 실습	AI기술 관련 프로젝트를 진행하여 포트폴리오를 제작하는 실습 교육	기업체 전문가에게 현장에서 직접 실무 교육을 받으며 실무 역량을 강화하는 실습 교육

졸업 후 진출 분야

**정부-공공기관**  
 통계직 사무원, 데이터 분석가 등

**금융분야**  
 증권, 은행, 투자신탁, 신용카드 관련기업 연구원 등

**연구계**  
 병원·제약회사·임상시험기관, 경제·경영·산업공학연구소, 통계 처리 분야 연구원 등

**일반 기업체**  
 IT & AI 개발자, 프로그래머, 게임 개발자, 블록체인 엔지니어 등

컴퓨터정보통신공학과

☎ 042-280-2550  
 📍 융합과학관 2층 201호

졸업자 취업 현황

배○○(2022년 졸업) : 삼성전자  
 김○○(2019년 졸업) : 쏘카  
 김○○(2020년 졸업) : 과학기술정보통신부  
 김○○(2018년 졸업) : 고려대학교 대학원 석사과정 진학  
 박○○(2017년 졸업) : IBM  
 김○○(2016년 졸업) : IBM  
 김○○(2018년 졸업) : (주)야놀자  
 배○○(2017년 졸업) : LG전자 MC연구소

대전대학교 컴퓨터정보통신공학과는 정보통신 분야에서 현장 경험이 풍부한 10인의 교수진이 컴퓨터 프로그래밍, 유무선·이동통신, 영상처리, 인공지능, 정보기술, 로봇제어시스템, 임베디드 시스템 등의 SW와 HW를 아우르는 최신 IT 분야에 대하여 폭넓고 심도 있는 이론 및 실무 통합교육을 진행하고 있습니다.

취업에 필요한 실무교육 지원을 위한 교수별 실험실을 운영해 학부생들이 참여하도록 실무 설계 능력을 향상하도록 지원하고 있으며, 방학 중에는 국가기관 및 기업체에서 현장실습 및 인턴십을 시행함으로써 취업에 만전을 기하고 있으며, 정보통신과 관련한 국가 공인 기사 자격증 취득을 지원하고 있습니다.



정보보안학과

☎ 042-280-2404  
 📍 융합과학관 5층 517호

졸업자 취업 현황

구○○(2010년 졸업) : 신한카드 / 과장  
 박○○(2010년 졸업) : 안랩 / 보안연구팀장  
 양○○(2015년 졸업) : 이글루시큐리티 / 대리  
 현재 500여명의 졸업생이 국내 정보보안 업체 및 공공기관에서 핵심인력으로 활약  
 국가 정보보안의 핵심 연구기관인 국가보안기술연구소, 국방부 및 공공기관에 150여명이 진출  
 국내 3대 정보보안업체에 매년 20명 이상의 졸업생 취업

대전대학교 정보보안학과는 조직이 보유하고 있는 정보 자산 및 정보시스템을 다양한 공격 및 재해로부터 효과적이고 효율적으로 보호하기 위한 다차원적인 보호 활동을 수행하기 위한 학문 분야입니다.

대전대학교 정보보안학과는 사이버 공격에 대한 수동적 대처 방안에서 탈피하여 능동적이고 선제적인 방어체계를 구축하고 이를 운용할 수 있는 인재를 배출하고 있습니다. 현재 450명 이상의 졸업생이 국내 핵심 정보보안 업체 및 공공기관에서 핵심인력으로 활약하고 있으며, 매년 정보보안부문 SW엑스포에 출전하여 상위에 입상하는 학생들의 수가 증가하고 있습니다. 전공 학생 중 절반 이상이 정보보안 산업체에서 인턴십과 방학을 이용한 장기현장실습을 수행하여 졸업 전에 다양한 현장 경험을 쌓아가고 있습니다.



디지털헬스케어학과

☎ 042-280-4100, 042-280-4101  
 📍 융합과학관 2층 204호  
 📍 대전대학교 디지털헬스케어학과



대전대학교 디지털헬스케어학과는 개인맞춤형 건강관리 서비스 모델 개발이나 웨어러블 헬스케어 디바이스 개발 및 운영 등을 배우며 클라우드 보건 의료 건강 정보시스템 구축, 건강 데이터의 수집과 분석, 서비스 및 활용 플랫폼 개발 등을 학습하고 있습니다.

디지털헬스케어는 최근 급속하게 발전하고 있는 산업으로 개인의 건강과 의료에 관한 정보, 기기, 시스템, 플랫폼을 다루는 융복합 산업 분야로서, 개인 건강 관련 서비스와 의료서비스 및 ICT가 융합된 새로운 패러다임의 개인맞춤형 종합 의료서비스입니다.

졸업 후 진출 분야

- 정부-공공기관**  
 국민건강보험공단, 건강보험심사평가원, 보건사회연구원, 보건인력개발원, 대한체육회
- 의료계**  
 의료기관, 전문요양기관, 의료기기전문업체, 제약업체, 헬스케어컨설팅업체, 의료경영컨설팅업체 등
- 체육계**  
 헬스케어 분야, 스포츠 구단, 스포츠 용품 개발 및 응용 기업 등

디자인·아트대학

건축학과

☎ 042-280-2508  
 📍 공학관 5층 4516호  
 🌐 dju\_architecture

졸업자 취업 현황

고○○(2018년 졸업) : 내외건축설계사무소  
 김○○(2020년 졸업) : 주작소설계사무소  
 장○○(2019년 졸업) : HK건축문화유산연구원  
 서○○(2017년 졸업) : LH토지공사  
 이○○(2022년 졸업) : 내외건축설계사무소  
 이○○(2021년 졸업) : 에스파스건축사사무소  
 최○○(2022년 졸업) : 토토건축사사무소

대전대학교 건축학과는 1985년 첫 입학생을 시작으로 건축 도시 분야의 수많은 전문인을 배출해오고 있으며, 특히 설계 및 계획 분야에 대한 사회적 수요에 맞춰 최고수준의 교수진과 양질의 전문교육환경을 통해 통합적 선진 건축교육을 실천해가고 있습니다.

전공자는 체계적인 교육프로그램에 따라 건축적 사고/건축적 소통/기술적 적용/실무적 이해를 탐구하고 건축설계 스튜디오를 통해 다양한 학문적 지식을 디자인으로 통합하고 발전하는 성취를 경험하게 됩니다.

특히 설계 스튜디오는 학년별 이론 커리큘럼에 기반하여 실무적 요구가 높은 프로그램 중심으로 운영되며 통합 강의 및 크리틱을 통해 확장되고 강화된 학습효과를 지향하고 있습니다.



## 디자인-아트대학

### 패션디자인-비즈니스학과



#### 졸업자 취업 현황

조○진(2008년 졸업) : 메트로시티/디자인팀장  
안○중(2012년 졸업) : LG패션-BURTON/사원  
임○혁(2018년 졸업) : 무신사/마케팅팀  
박○연(2020년 졸업) : 수빈인터네셔널/마케팅팀  
황○규(2022년 졸업) : 수빈인터네셔널/마케팅팀  
여○호(2022년 졸업) : AECA WHITE/샵매니저  
방○석(2022년 졸업) : JDJX GOLF/사원  
정○세(2022년 졸업) : 조하리스터어/샵매니저  
전○인(2022년 졸업) : 무신사/마케팅팀

대전대학교 패션디자인-비즈니스학과는 패션의 전문화·세계화에 대처할 수 있는 국제적 감각의 패션전문인 양성을 목표로 1989년 의류학과로 신설되었고, 1999년 패션디자인-비즈니스학과로 명칭이 변경되어 현재에 이르고 있습니다.

패션디자인-비즈니스학과는 역사와 동시대의 사회, 예술, 문화현상과 관련하여 패션을 이해하고 현대 패션 현상에 대한 비판적 사고력을 갖춰 미래 패션산업을 이끌어갈 패션전문인 육성을 교육목표로 21세기에 적합한 유능한 패션 스페셜리스트를 길러내기 위해 패션 디자인, 패션 비즈니스, 패션 디스플레이, 패션 일러스트레이션, 컴퓨터패션, 패션CAD, 패턴 디자인, 의복구성 등의 교과목을 체계적으로 개설하여, 패션에 대한 이론적 지식, 실제적 기술 및 감각 등의 습득에 주력하고 있습니다.



### 뷰티디자인학과

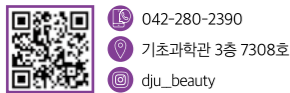

#### 졸업자 취업 현황

박○미(2019년 졸업) : 아트페이스 근무  
최○지(2019년 졸업) : 봉송아 네일 학원  
신○주(2019년 졸업) : 화장품 시드몰  
이○리(2020년 졸업) : 차홍아르더  
김○영(2020년 졸업) : 포에버의원(성형외과)  
임○빈(2020년 졸업) : 오라클피부과 의원  
허○민(2020년 졸업) : 유니끄네일  
정○미(2020년 졸업) : 마기에

대전대학교 뷰티디자인학과는 뷰티디자인분야 전국 최고의 학과라는 자부심을 갖고 있으며, 건강한 사회를 만드는 뷰티 라이프 디자이너를 양성하는 학과입니다. 뷰티 전문 아티스트로서의 소양을 갖추고, 창의적이고 숙련된 테크닉과 산학 일체형 교육의 현장감 있는 실무교육 운영으로 국제적인 토털뷰티 분야의 전문인력 양성을 목표로 4개의 트랙으로 교과과정을 운영하며 교과과목이 설치되어 졸업 후 교육계 진출이 가능하며 임용고시 합격 후 고등학교 정교사 자격을 취득하게 됩니다.

피부미용 분야는 의학과 융합산업으로 도약하고 있어 그에 따른 소비자들의 wants&needs에 발맞춰 전문화된 뷰티 교육과정을 통해 뷰티와 메디컬을 접목한 의료미용 분야를 아우르는 뷰티케어 토털 전공으로 뷰티션을 양성합니다.



### 커뮤니케이션디자인학과

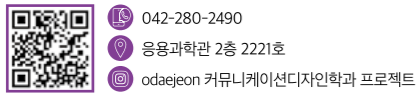

#### 졸업자 취업 현황

최○준(2022년 졸업) : New Balance / 디자이너  
성○진(2022년 졸업) : 풀무원 / 디자이너  
양○석(2022년 졸업) : 키움증권 / 디자이너  
황○재(2022년 졸업) : 큐브엔터테인먼트 / 디자이너  
장○민(2022년 졸업) : 네이버 / 디자이너  
김○현(2021년 졸업) : 퍼시스 / 디자이너  
육○현(2021년 졸업) : LLOYD / 디자이너  
박○현(2020년 졸업) : 다이스 / 디자이너

대전대학교 커뮤니케이션디자인학과는 디자인의 기초가 되는 드로잉과 아이디어 발상법에서부터 실무프로젝트 실습에 이르기까지 디자인에 필요한 영역을 두루 배우게 됩니다. 이를 통해 편집디자인, 브랜드디자인, 그래픽디자인, 문화콘텐츠디자인, UX/디지털미디어디자인의 세부 전공트랙을 기반으로 심도 깊게 공부할 수 있습니다.

또한 실무현장에서 사용하는 컴퓨터 장비들을 그대로 갖추고 학생 스스로 컴퓨터를 다루는 기술을 기초부터 고급 과정까지 익힐 수 있도록 합니다. 철저한 실습을 통해 학생들은 본인의 소질과 적성에 맞는 영역을 개척해 창의적인 디자이너로 성장할 수 있습니다.



### 웹툰애니메이션학과

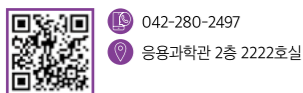

#### 졸업자 취업 현황

백○○ (재학 중 유학) : Luma Picturese 애니메이터  
황○○ (2020년 졸업) : 워드림팩토리 라이팅 아티스트  
조○○ (2021년 졸업) : 웨스튜디오게임 애니메이터  
최○○ (2014년 졸업) : NC소프트 아티스트  
강 ○ (2020년 졸업) : 웨CCWOO 영상 제작자  
조○○ (2018년 졸업) : 웨보소프트 캐릭터 디자인/애니메이션 작가  
이○○ (2020년 졸업) : 서울 스튜디오그래핀 소속 웹툰 작가  
이○○ (2020년 졸업) : 대전 대덕넷 소속 웹툰 작가

대전대학교 웹툰애니메이션학과는 미래를 디자인하는 첨단 디지털 콘텐츠와 일러스트, 웹툰을 기반으로 미래의 콘텐츠 산업을 선도해 갈 인재 양성을 목표로 합니다. 월트 디즈니, 소니 영화사, 세계 최대 게임 회사인 EA (Electronic Arts) 출신의 교수진과 독일, 미국 등 유학파 교수진, 캐릭터디자인, 웹툰 작가인 실무 교수진이 학생들의 예술적인 재능과 창의력을 극대화하여 콘텐츠 산업 현장과 첨단 뉴미디어에 적용할 수 있도록 맞춤 지도를 하고 있습니다.

웹툰애니메이션학과는 국내 최고 수준의 업체들과 교류를 맺고 산학 협력 수업을 진행하고 있으며, 방학 동안 선발된 학생들을 회사에 파견해 인턴 경험을 갖게 하고 취업으로 연계합니다. 작가를 지망하는 학생들은 학기 중과 방학에 다양한 프로그램으로서 실무 역량을 강화하도록 교육합니다.

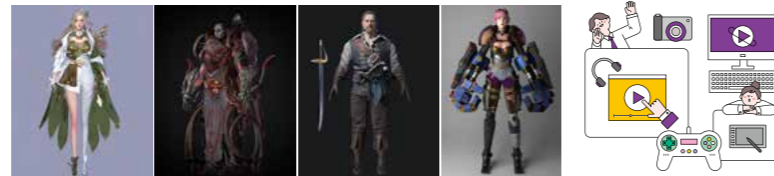

## 디자인-아트대학

### 공연예술콘텐츠학과

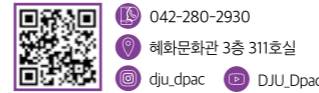

#연기전공 #젊은연극제 #대전정보문화산업진흥원  
#한국콘텐츠진흥원 #대전콘텐츠코리아랩 #이필모교수  
#공연예술콘텐츠제작 #한국폴리텍대학 대전캠퍼스

#### 졸업자 취업 현황

김○술(2021년 졸업) : 대전정보문화산업진흥원  
박○영(2022년 졸업) : 대전정보문화산업진흥원

대전대학교 공연예술콘텐츠학과는 연기전공(연극·뮤지컬)트랙, 영상 콘텐츠전공 트랙으로 선발하여 예술적 감각과 공연 경험 미디어의 활용능력으로 시대에 맞는 인재형으로 만들어 갑니다. 최종 목표는 학생 개개인이 인 방송국이 되는 것입니다.

#### 졸업 후 진출 분야

정부-공공기관  
대전정보문화산업진흥원(콘텐츠, 음악창작소 등),  
시청자미디어재단(시청자미디어센터 등),  
대전예술의전당

연구계  
대학교수, 문화예술교육사,  
시청자미디어센터,  
영상미디어센터, 미디어 강사



## 사회과학대학

### 군사학과



#육군협약대학 #군사전문가 #rotc #학사장교  
#남학생,전원임관보장 #여학생,최다합격  
#최고,최초,최강,최대 군사학과  
#군.가산복무.지원금

#### 졸업자 취업 현황

군사학과 16기 (2023년 졸업) 59명 육군소위 임관

대전대학교 군사학과는 2003년 육군과 협약으로 설립된 대한민국 최초의 민간 사관학교입니다. 우리 학과에서는 대한민국 국가 방위의 중심인 육군의 미래를 짊어질 인재들을 교육하여 유능한 안보 및 군사전문가로서 양성하는 것을 목표로 하고 있습니다. 교과 및 비교과를 융합한 체계적인 군사학 전공과정과 훈련 프로그램을 제공함은 물론, 인문학과 공학을 포함한 50여개의 복수전공과정을 제공하여 미래 안보의 역동적 요구에 부응하고 있습니다.

대한민국 최고, 최초, 최강, 최대의 군사학과인 대전대학교 군사학과는 우리의 미래 안보를 이끌어 갈 열정에 가득찬 젊은이 모두에게 그 문호를 활짝 열고 있습니다. 담대하게 도전하십시오! 그리고 함께 합시다!



### 경찰학과



#### 졸업자 취업 현황

박○정(2021년 졸업) : 서울경찰청  
남○주(2020년 졸업) : 대전경찰청  
이○훈(2023년 졸업) : 세종경찰청  
장○석(2021년 졸업) : 경기남부경찰청  
최○빈(2021년 졸업) : 경기북부경찰청  
주○목(2019년 졸업) : 101경비단  
권○아(2022년 졸업) : 강원경찰청

대전대학교 경찰학과는 국민의 생명·신체·재산을 보호하고 공공의 안녕 및 질서를 유지하는 경찰 활동 전반을 과학적으로 탐구하는 실용적인 학과입니다. 경찰학, 법학, 범죄학, 범죄수사학, 범죄심리학 등에 대한 지식을 가르치고 경찰관으로 갖추어야 할 태도를 함양할 수 있도록 교육하고 있으며, 재학생에게 전문지식 및 기술을 함양할 수 있도록 연계전공으로서 '범죄심리학 전공' 및 '범죄수사학 전공'을 운영하고 있습니다.

경찰학을 전공한 학생은 경찰간부후보생(경위 공채), 일반경찰, 경찰행정 경찰, 101경비단, 경찰특공대 등 경찰공무원 채용시험에서 유리하며, 각종 국가공무원 채용시험을 거쳐 국가정보원, 교정공무원, 보호직공무원, 소방공무원, 군 경찰 등 관련 공직 분야에도 널리 진출할 수 있습니다.



### 법학과

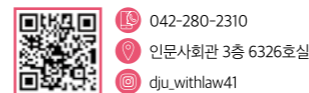

#### 졸업자 취업 현황

김○진(2015년 졸업) : 변호사  
남○준(2014년 졸업) : 손해사정사  
박○희(2014년 졸업) : 손해사정사  
한○일(2020년 졸업) : 손해평가사  
노○은(2021년 졸업) : 법무법인  
권○규(2017년 졸업) : 손해사정법인  
변○현(2019년 졸업) : 노무법인

대전대학교 법학과는 '국가와 지역이 필요로 하는 법조인력 양성'이라는 목표 아래 1983년에 처음 신입생을 모집한 이후 현재까지 2000여명의 졸업생을 배출한 대전대학교의 전통적인 학과 중 하나입니다.

대전대학교 법학과는 대전 충청 지역 사립대학 최초로 사법시험 합격자를 배출하였고(한 가정법원 부장판사 재직 중) 최근에는 법학전문대학원에 진학한 졸업생이 변호사 시험에 합격하기도 했습니다. 또한 각종 공무원 시험과 관련 자격시험에서 꾸준히 많은 합격자를 배출하는 한편 최근에는 손해사정사 분야의 특화된 교육 프로그램을 통하여 졸업생의 관련 분야 진출이 활발합니다.











## 보건의료과학대학

### 화장품학과



☎ 042-280-2420  
 📍 기초과학관 1층 7113호실  
 🌐 dju\_cosmetic\_sci

### 졸업자 취업 현황

최○윤(2023년 졸업): 가천대 약학대학원  
 노○우(2023년 졸업): ㈜익스틀  
 김○형(2023년 졸업): ㈜이엘  
 구○지(2023년 졸업): 바이오프렌즈  
 임○나(2023년 졸업): 바이오니아  
 오○은(2023년 졸업): 아주대 약학대학원  
 황○원(2023년 졸업): ㈜GNL  
 이○현(2023년 졸업): ㈜케이미  
 신○호(2023년 졸업): 서강대 화학과대학원

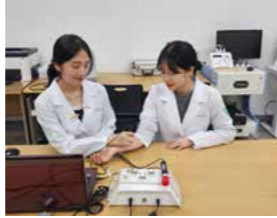

대전대학교 화장품학과는 기존 화학의 제반 지식에 더하여 일반 화장품과 천연물 화장품, 기능성 화장품 및 향료 등 대한민국을 이끌 고부가가치 산업 중 하나인 K-Beauty 및 화장품 분야에 대하여 집중 교육하여 관련 산업에 종사할 수 있는 특화된 전문 지식을 갖춘 인력의 양성을 목표로 합니다.

기본 기초 교과목과 심화 응용 교과목 및 실험, 현장 실습 등을 개설하며 화장품 및 화학 물질 연구 외에 의약품, 건강 생활용품 및 건강 기능 식품 분야 등 다양한 관련 분야에 진출하고 있습니다.

## 한의과대학

### 한의예과



☎ 042-280-2602  
 📍 한의학관 3층 305호  
 🌐 durumoa\_a

### 졸업자 취업 현황

윤○준(06학번): 하버드 보건대학원 졸업, WHO 컨설턴트  
 정 ○(06학번): 2019 대한한의사전문협회 회장  
 명○수(06학번): 차연한방병원장  
 장○준(06학번): 차연한방병원장  
 전○은(07학번): 행정고시 합격  
 나○현(09학번): 행정고시 합격  
 편○현(12학번): 2020 대한공중보건학회(한의과) 회장  
 최○영(13학번): 2019 한의사 국가고시 전체 수석  
 차○현(16학번): 한의원(대구) 개원  
 김○민(17학번): 꽃빛한방병원 취업

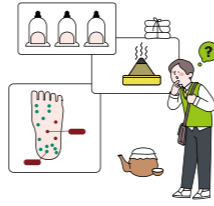

대전대학교 한의예과는 한의사인故 지산 임달규 선생께서 국민 건강에 기여하겠다는 뜻을 품고 1981년 대전대학교를 설립하면서 시작했습니다. 1988년 2월 첫 졸업생을 배출한 이래, 2,500여 명의 한의사들이 전국의 한방병원, 한의원, 한의과대학 및 관련 연구소 등에서 진료 및 연구 등을 수행하며 국민 건강 증진에 이바지 하고 있습니다.

1982년 대전 대동동에 부속한방병원을 개원한 이래, 1991년에는 천안한방병원, 1992년 청주한방병원, 2004년에는 대전 문산한방병원을 개원했으며 2019년 6월 서울한방병원을 개원했습니다. 1983년에는 대만 중국약대학을 시작으로 중국 요녕중의약대학, 남경중의약대학, 호북중의약대학, 상해중의약대학, 천진중의약대학 등과 자매결연을 맺고 있으며, 매년 일정수의 학생들을 파견하는 교환학생 제도를 실시하고 있습니다.

## 대전대학교 캐릭터



힘차용  
HimChaYoung

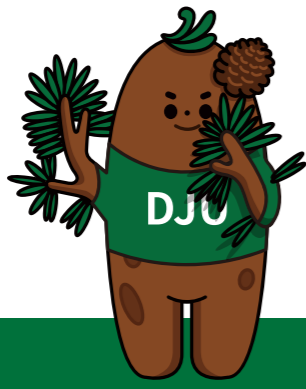

솔  
Sol



럭키  
Lucky



보미  
Bomi

인재양성소에서 지내던 네명의 친구들은 대전대학교 40주년을 기념하기 위해서 숲속에서 40주년 기념식을 열었습니다.

당찬 외모로 리더십있게 주도하는 **힘차용**, 늘 즐거운 이야기로 모두를 웃게 만드는 **럭키**, 애교가 넘치며 항상 밝은 얼굴인 **보미**, 묵묵히 옆에서 이야기를 들어주는 **솔**

대전대학교의 상징물인 네명의 친구들은 뒤에서 항상 학생들을 응원하며 학교를 위해 자신의 말은바에 최선을 다합니다.



34520 대전광역시 동구 대학로 62 (용운동)  
 www.dju.ac.kr

거리안내 대전역 3.5km(10분)  
 판암 동대전들계이트 2km(5분)  
 교동안내 간선버스 603, 605, 608, 611  
 외곽버스 61, 62  
 대전지하철 1호선 판암(대전대역)

신학협력관, 융합과학관, 문무관, 제4생활관, 제3생활관, 제2생활관, 제1생활관, 인문사회관, 인문학관, 사회문화관, 1남문, 2기초과학관, 3공학관, 4응용과학관, 5공학실험관, 6지혜의길, 7학생회관, 8선봉의광장, 9인학홍보관, 10창학관, 11테니스장, 12MACC센터, 13랙처홀, 14정문(동문), 15드래곤홀, 16상원의광장, 17지산도서관, 18팔각정, 1930주년기념관, 20헤화학관, 21물리광장, 22제2생활관, 23국제생활관(제3생활관), 24인문사범관, 25국제한거리, 26에듀파크, 27문무관, 28서문, 29한의학관, 30미래광장, 31산학협력관, 32융합과학관, 33제4생활관, 34해와레지던셜 클리저(HRC)

더 범커(2019), 남민 덕터 김사부(2020), 여신 강림(2020)  
 대역전(2016), 임전(2019), 둔(2019), 미스터 주(2020)  
 드라마 속 대전대 추리의 여왕(2013), 수상한 파트너(2017), 범행의 사람(2017), 이리와 안아줘(2018), 라이프 온 마스(2019)  
 영화 속 대전대 도둑들(2012), 페이스메이커(2012), 노브레싱(2013), 수상한그녀(2014)

미래대학의 새로운 표준

# 대전대학교

- 대전권 사립대학 중 브랜드평판 1위 대학(한국기업평판연구소, 2022년 10월 기준)
- 전국 3개의 부속 한방병원 보유(서울, 대전, 천안)
- 3주기 대학기관평가인증 획득(2023년~2027년)
- 3단계 산학협력 선도대학 육성사업(LINC3.0) 선정(2022년~2026년)
- 2주기 대학혁신지원사업 선정(2022년~2024년)
- 3주기 대학기본역량진단 일반재정지원대학 선정(2021년)
- 디지털 신기술 인재양성 혁신공유대학 지원사업 선정(2021년~2027년)
- 지자체-대학 협력기반 지역혁신사업(RIS) 선정(2021년~2025년)
- 지역·산업 맞춤형 인력양성 사업 선정(2022년~2026년)
- 고교교육 기여대학 지원사업 선정(2022년~2023년)

