

미래 대학의
새로운 표준



대전대학교
DAEJEON UNIVERSITY

대전대학교



2025

신입학 정시 모집요강

튼튼한 기본 특별한 경험

글로벌 명문 대전대학교





대학안내	04
I 지원자 주요 안내사항	10
II 모집단위 및 모집인원	12
III 일정 및 원서접수	14
IV 주요 변경사항 및 전형요약	16
V 수능위주전형	
1. 일반전형	19
2. 지역인재전형	21
3. 군사학과전형(이월 시)	23
4. 농어촌학생전형(이월 시)	27
5. 특성화고교졸업자전형(이월 시)	30
6. 기회균형전형(이월 시)	33
VI 학생부위주전형	
1. 교과중점전형(이월 시)	36
2. 만학도(성인학습자)전형(이월 시)	38
3. 특성화고졸재직자전형(이월 시)	39
VII 실기위주전형	
1. 실기위주전형	42
VIII 대학수학능력시험 반영방법	46
IX 학교생활기록부 반영방법	49
X 합격자 발표 및 등록	53
XI 대학생활 안내	54
2024학년도 신입학 정시모집 지원결과	65
대전대학교 학과소개	67

대전의 대표대학 대전대학교의 주요 사업



대전권 사립대학 중
브랜드평판 1위 대학

한국기업평판연구소, 2022년 10월 기준



[교육부] 3주기 대학기본역량진단
일반재정지원대학 선정

2021. 09.



[교육부] 교육국제화역량 인증제(IEQAS)
학위과정 및 어학연수과정 부문 인증대학 선정

2024. 03 ~ 2026. 02



[국토교통부] 2주기
글로벌물류인력양성사업 선정

2020. 07 ~ 2024. 12



[교육부] 첨단분야 혁신융합대학
(바이오헬스 분야) 사업 선정

2021. 05 ~ 2027. 02



[교육부] 지자체대학 협력기반
지역혁신사업(RIS) 선정

2021. 06 ~ 2025. 02



[고용노동부] 지역·산업
맞춤형 인력양성 사업 선정

2014 ~ 2024



[교육부] 인문사회연구소
지원사업(2단계) 선정

2022. 09 ~ 2025. 08



[교육부] 2주기
대학혁신지원사업 선정

2022. 03 ~ 2025. 02



[교육부] 3단계 산학협력
선도대학 육성사업(LINC 3.0) 선정

2022. 03 ~ 2025. 02



[교육부] 고교교육 기여대학
지원사업(유형II) 선정

2022. 03 ~ 2025. 02



[교육부] 3주기
대학기관평가인증 획득

2023. 01 ~ 2027. 12



[교육부] 지방대학
활성화 사업 선정

2023. 06 ~ 2025. 02



대학혁신지원사업 2차년도
연차평가 및 3개년 종합 평가
최우수대학 선정

2021. 09



[교육부] 2023년 대학혁신지원사업
1차년도 연차평가
교육혁신전략부문 A등급 획득

2023. 09



지방대학활성화사업
사업계획평가
A등급

2023. 09



[교육부] 첨단분야
혁신융합대학(사물인터넷 분야)
사업 선정

2024. 06 ~ 2028. 02

전국 3개 지역 한방 병원 운영



대전



서울



천안

신입생 전용 기숙형 대학 HRC

생활관 안내 : HRC(Hyehwa Residential College) 신입생 전용 생활·교육 기관

2018년에 완공된 HRC는 신입생 전용 생활관으로서 체계적인 학생지원을 위해 신입생, 재학생 Tutor, RM(교수)으로 구성된 4개의 House로 조직되어 있으며, 세계 명문대학이 시행하고 있는 생활·교육 공존 RC교육시스템을 도입하여 운영되고 있습니다.



생활공간 편의시설

화장실·샤워실·세탁실(층별 위치), 커뮤니티라운지(층별 휴게공간), 피트니스센터, 북카페, 스터디라운지, 강당, 편의점, 커피숍



교육기관

세미나실, 아트센터, 시네마센터, 요가댄스실, PC실습실(무한상상실·융복합교육실)
※ HRC 소속 신입생 전원은 희망 교육 프로그램에 참여 가능



나의 인생게임



예술심리와 자기효능 UP



탄초 필라테스



챔버오케스트라



당구교실



기초 드로잉



석고 DIY

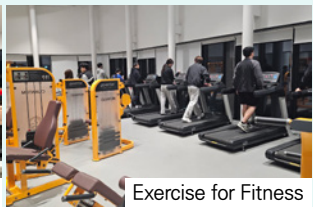

Exercise for Fitness



교과 프로그램

공동체 활동 Ⅰ, Ⅱ(교양과목)을 이수하는 프로그램입니다. 공동체 활동 Ⅰ, Ⅱ에서는 공동체 생활에서 발생하는 다양한 주제에 대해서 토론하고 해결방안을 모색합니다.



비교과 프로그램

HRC 비교과 프로그램은 방과 후 프로그램으로 HRC 모든 학생들을 대상으로 진행합니다. 프로그램은 독서 및 토론, 외국어 및 소통관련, IT 및 창의 관련, 교양 및 취미, 생활 및 건강, 융복합 비교과 등 40여개의 프로그램으로 진행됩니다.

문의사항 : HRC(생활관)운영팀 : ☎ 042-280-4937, 4936, 4935, 4934, 4933, 4932

DJU 국제교류 프로그램

교육국제화역량 인증대학 선정

교육국제화역량 인증은 대학의 국제화 역량과 우수 외국인 유학생 유치 확대에 대한 인증제입니다. 대전대학교는 단순 자매대학 운영이 아닌 학생이 필요로 하는 내실 있는 국제교류 프로그램을 제공함으로써 교육국제화역량 인증대학으로 선정되었습니다.



해외 자매대학과 재학생을 상호 교환 하는 제도로 해외 자매대학에서 언어 및 전공 교과목을 수강하고 해당 학점을 인정 받을 수 있습니다.



각 언어권별 (영어/일어/중어/베트남어) 국제통역 의전요원을 선발하여 운영합니다.



하계 및 동계 방학기간 중 해외자매대학에 파견되어 단기 어학연수 및 해외문화를 체험할 수 있습니다.



재학생과 유학생 간 1:1 교류를 통한 언어·문화 교류 및 학습 프로그램입니다.



영국	중국	미국	미얀마	오스트레일리아	카자흐스탄
캐나다	베트남	러시아	필리핀	인도네시아	브루나이다루살람
일본	라오스	태국	캄보디아	말레이시아	



※ COVID-19로 인해 2020-2022년 제한운영 되었으므로, 2019년 기준 자료 제공

복합 문화공간 · 자산도서관

대학의 지식창조와 연구를 지원하는 중추 핵심기관

창의적인 공간 속 진취적인 교육 및 문화체험 환경 제공



D cafe

소음중화기, 온열마루, 캐럴, 조망형열람테이블 등으로 구성된 디카페는 단순 열람실이 아니라 공부, 휴식을 모두 즐길 수 있는 복합 휴게공간입니다.



Digital innovation Cafe

홀로렌즈 및 VR체험공간, 오픈스튜디오, Active Learning, 휴게공간으로 구성했고, 2층 THINK실 내부는 교사양 PC를 설치해 강의, 개인 편집 등에 이용할 수 있는 공간을 제공합니다.



대전대학교의 취창업진로 지원 프로그램

취창업진로역량개발원 취창업진로지원팀

취창업진로지원팀은 30주년기념관 401호에 위치하고 있으며 Career 4D + Steps 체계에 기초하여 진로취업교과목, 취업지원관 전문 상담, 비교과 진로취업프로그램 등 다양하고 체계적인 프로그램을 본교생들에게 제공하고 있습니다.



Career 4D+ Steps

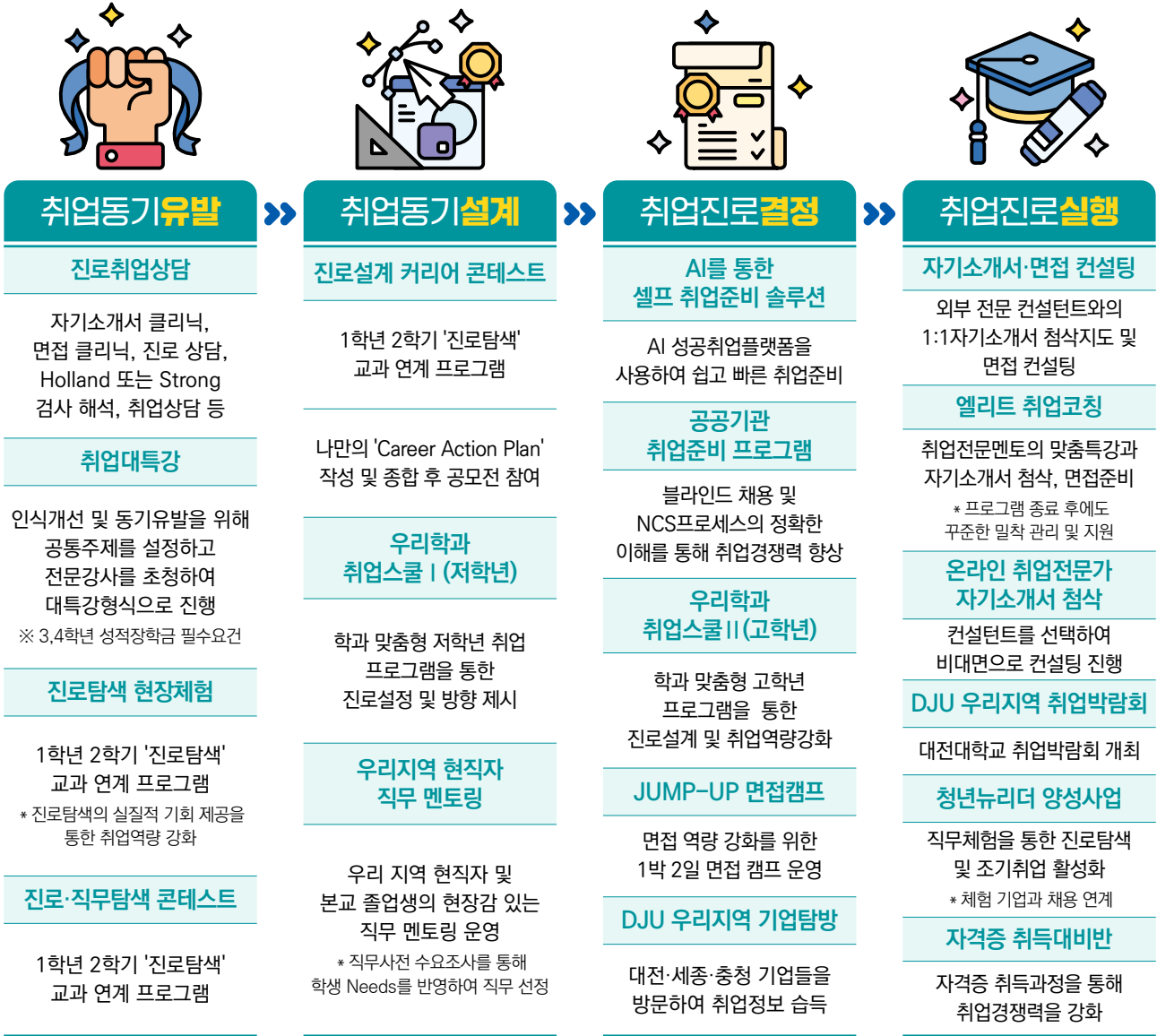

AI 취업준비 프로그램

AI 첨단기술을 도입하여 시간과 장소의 제약없이 자기주도적으로 학습할 수 있는 환경 구축



대전대학교의 취창업진로 지원 프로그램

진로취업상담

진로취업상담의 필요성 및 목적

- 1 자신감 향상을 통한 진로취업 목표설정 구체화
- 2 개인 맞춤형 취업 상담으로 구직 준비 체계화
- 3 학과와 취창업진로지원팀 연계상담으로 취업역량강화

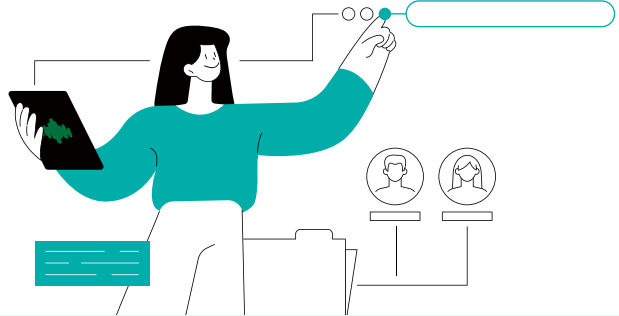

진로취업상담 이용하기

상담신청 방법 : 지능형플랫폼, 전화, 방문신청

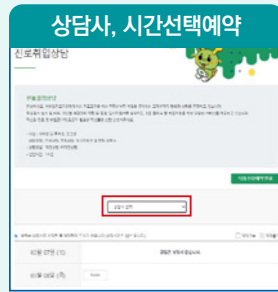
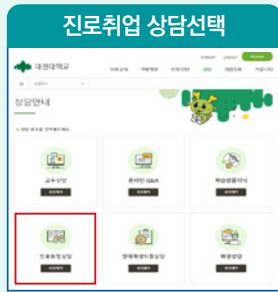

상담 종류	내용
개인 상담	<ul style="list-style-type: none"> • 1:1 상담을 통해 학생의 상황과 성향을 파악하고, 그에 맞는 적절한 진로취업 전략 수립 • 개인적인 고민이나 현 상황에 대한 보다 심층적인 상담가능
집단 상담	<ul style="list-style-type: none"> • 그룹을 대상으로 공통의 문제나 관심사를 다루며 상담 진행 • 그룹내 동일 문제, 경험에 대한 상담 등 동료와의 네트워크와 의사소통을 극대화한 상담
비대면 상담 (전화, 화상, E-mail)	<ul style="list-style-type: none"> • 비대면(전화, 화상, E-mail)으로 진행하여 진로취업 상담서비스 제공
해석 상담	<ul style="list-style-type: none"> • 직업선호도 검사, Holland 검사, Strong 검사, 인적성검사 등 검사결과를 분석하고 해석하여 그에 따른 적합한 진로나 취업 전략 제시 • 이를 통해 개인의 강점과 발전 가능성을 파악하고, 그에 따른 최적의 경로를 모색할 수 있도록 상담

취창업진로 지원 프로그램 취업성공사례

[엘리트 취업코칭]

- 코레일 : 소방방재학과 박○영
- GS 리테일 : 보건의료경영학과 임○연
- 동원 : 역사문화학과 이○범
- 현대건설 : 소방방재학과 박○미
- KCTC : 물류통상학과 양○창
- SPC 그룹 : 비즈니스영어학과 신○준
- 식품의약품안전처 : 생명과학전공 윤○도

[졸업생 취업성공프로그램]

- 존슨콘트롤스인테네셔널코리아 : 소방방재학과 김○은
- 용문종합사회복지관 : 사회복지학과 한○희
- SCK컴퍼니 : 산업·광고심리학과 강○운
- 계룡건설 : 경제학전공 이○원

[진로취업상담]

- 분당차병원 : 임상병리학과 김○혜
- 녹십자 : 임상병리학과 강○성
- 롯데글로벌로지스 : 경영학과 이○재
- 새마을금고 : 회계학과 서○석
- 한국원자력연구원 : 경찰학과 강○기
- 대전일보 : 글로벌문화콘텐츠학전공 이○은
- KAGE영재교육학술원 : 아동교육상담학과 오○은
- 이랜드 : 커뮤니케이션디자인학과 최○준
- SK 쉘드 : 컴퓨터공학과 주○환

[대학취업역량강화 프로그램]

- (주)파리크라상 : 보건의료경영학과 김○
- 계룡건설 : 소방방재학과 남○우
- 에이원심사손해사정 : 보건의료경영학과 오○연

[합격하는 자기소개서컨설팅]

- KT : 컴퓨터공학과 김○희
- 풀무원 : 식품영양학과 박○영
- 우아한청년들 : 산업·광고심리학과 최○은

[해외취업]

- 미국 : 물류통상학과 지○정
- 싱가포르 : 보건의료경영학과 송○정
- 일본 : 일어일문학과 최○후

[청년뉴리더 양성사업]

- 대전광역시활성센터 : 남○정
- 코나솔 : 성○진
- 한국공항 : 건축공학과 이○민
- 지노시스 : 정보보안학과 윤○선

I. 지원자 주요 안내사항

1/ 정시모집 기본사항

가 복수지원 및 교차지원 허용범위

1) 정시모집 대학에 있어서는 모집 기간 군이 다른 대학 간 또는 동일 대학 내 복수지원이 가능합니다.

- 복수지원 허용범위

구분	복수지원 허용범위
본교 내 복수지원	복수지원은 가능하나, 군별 하나의 모집단위에만 지원가능
타 대학과의 복수지원	모집기간 군이 같은 대학 간에는 복수지원 불가(산업대, 전문대 제외)

2) 본교 정시모집에서는 **서로 다른 군에 복수지원**은 가능하지만, 군별 하나의 모집단위에만 지원 가능합니다.

3) 교차지원 허용범위

- ① 일반학과(전공/부) : 대학수학능력시험 응시계열과 관계없이 교차지원이 가능합니다.
- ② 군사학과, 중등특수교육과, 간호학과, 물리치료학과, 한의예과 : **직업탐구 응시자는 지원 불가합니다.**

나 복수지원 금지사항

- 1) 수시모집 대학(산업대학, 교육대학, 전문대학 포함)의 합격자(최초합격자 및 총원합격자 포함)는 등록여부와 상관없이 '정시모집 및 추가모집'에 지원할 수 없습니다.
- 2) 정시모집에 있어서 모집기간 군이 같은 대학(교육대학 포함)간 또는 동일 대학 내 모집기간 군이 같은 모집단위(일반전형과 특별전형간 포함)간 복수지원할 수 없습니다.
- 3) 정시모집에 합격하고 등록(최초 등록 및 총원과정 중 등록 포함)한 자는 추가모집에 지원할 수 없습니다.
※ 추가모집 기간 전에 정시모집 등록을 포기한 자에 한하여 추가모집 지원가능
- 4) 최종 입학전형이 종료된 후 교육부에서 입학학기가 같은 모든 대학 신입생의 지원·등록상황을 전산 검색하여 금지된 복수지원이 확인되면 그 합격을 모두 취소합니다.

다 이중등록 금지사항

- 1) 본교 정시모집에 합격하여 등록한 자는 입학학기가 같은 다른 대학에 이중등록할 수 없습니다.
- 2) 다수의 대학에 등록금을 납부하는 수험생은 지원위반자로 처리하여 합격사실을 취소할 수 있습니다.
- 3) 정시모집 합격자가 총원합격자 발표기간 중 다른 대학의 총원합격 통보를 받은 경우 합격자는 등록을 원치 않는 대학에 등록 포기사실을 즉시 전달하여 이중등록이 되지 않도록 하여야 합니다.
- 4) 최종 입학전형이 종료된 후 교육부에서 입학학기가 같은 모든 대학 신입생의 지원·등록상황을 전산 검색하여 금지된 이중등록이 확인되면 그 합격을 모두 취소합니다.

라 대입지원 부정행위 방법 사용 등에 대한 입학무효 및 처벌사항

대입지원에서 부정행위 방법으로 지원하거나 이에 협조하여 공정한 학생 선발업무를 방해하는 경우 입학무효 및 별도의 처벌을 받을 수 있음을 각별히 유의하시기 바랍니다.

2/ 지원자 유의사항

가 대학수학능력시험 응시계열과 관계없이 교차지원이 가능합니다.

나 지원자격은 모집요강을 숙지하고 본인이 판단하여 지원하여야 합니다.

전형유형별 지원자격을 사전에 확인하지 않아 발생하는 불이익은 지원자의 책임입니다.

다 성명, 주민등록번호는 반드시 주민등록초본과 일치하여야 합니다.

고등교육법 시행령 제73조에 의거하여 지원자의 주민등록번호(외국인등록번호 또는 여권번호)를 수집하며, 입학전형 이외의 목적에는 사용되지 않습니다. 주민등록번호(외국인등록번호 또는 여권번호) 포함 자료는 본교 문서보관보존규정에 의거하여 보존기간 이후 파기합니다.

라 연락처는 신속히 연락될 수 있도록 정확히 기재하여야 합니다.

연락처는 전형일정 안내 및 합격자 발표를 위하여 활용되며 연락처의 변동이 있는 경우 본교 입학팀(042-280-2800)으로 연락하여야 합니다. 추후 연락이 되지 않아 발생하는 불이익은 지원자의 책임입니다.

마 제출서류를 제출하지 않거나 위조 또는 변조한 경우 불합격 처리합니다.

제출서류 위조 또는 변조한 사실이 추후에 발견될 경우 입학이 허가된 후라도 합격 및 입학을 취소합니다.

바 정시모집 총원합격자 발표는 정해진 기간 내에 대학 자율로 실시합니다.

총원합격자 발표 세부일정 및 방법은 본교 입학안내 홈페이지에 공지합니다.

사 전형 관련 모든 사항은 모집요강 기재 내용을 최우선으로 합니다.

모집요강 기재 내용과 구두·전화 등을 통해 인지한 내용이 상이할 경우 모집요강 기재 내용을 최우선으로 합니다.

아 모집인원에 미달되는 경우에도 수학에 지장이 있다고 판단되는 자는 선발하지 않을 수 있습니다.

자 전형별 지원자격 미달자, 해당 서류 미제출자 및 미비자는 사정대상에서 제외됩니다.

차 부정행위 적발 시 퇴실조치 및 불합격 처리됩니다.

카 코로나19 등의 사유로 전형 변경사항이 발생할 수 있습니다.

변경사항 발생 시 본교 입학안내 홈페이지에 변경된 모집요강을 게시하오니 원서접수 전에 반드시 확인하여야 합니다.

타 기타 명시되지 아니한 사항은 본교 입학전형관리위원회에서 결정합니다.

단, 군사학과전형은 육군에서 정한 기준을 적용합니다.

파 이의신청 처리 기준 및 절차는 본교 이의신청 처리 매뉴얼에 따릅니다.

입학처 홈페이지 → 입시도우미 → 공지사항 → 대전대학교 대학입학전형 이의 신청 처리 매뉴얼 안내

II. 모집단위 및 모집인원

최종 모집인원은 2024. 12. 28(토) 본교 입학안내 홈페이지에 공지

대학	모집단위	정원내					정원외						
		모집단위	수능위주			학생부 위주	실기 위주	수능위주			학생부위주		
			일반	지역인재	군사학과	교과중점		국어	특성화고	기회균형	만학도(성인학습자)	특성화고졸재직자	
해화 리버럴 아츠 칼리지	[전공예시] * • 글로벌문화콘텐츠학전공 • 국어국문창작학전공 • 역사문화학전공 • 영미언어문화학전공 • 경제학전공 • 생명과학전공 • PPE(정치·경제·철학)전공 • MCS(수학·컴퓨터과학)전공 • 학생설계전공	나군	이월			이월		★		★			
디자인 · 아트 대학	건축학과(4년제)	가군	이월			이월		★	★	★			
	패션디자인·비즈니스학과	다군	이월			이월		★	★	★			
	뷰티디자인학과	나군	이월			이월		★	★	★			
	커뮤니케이션디자인학과	다군				이월							
	웹툰애니메이션학과	다군				이월							
	공연예술영상콘텐츠학과	연기트랙 영상콘텐츠트랙	가군				이월						
사회 과학 대학	군사학과(남)	가군			이월								
	군사학과(여)	가군			이월								
	경찰학과	가군	이월			이월		★		★			
	법·행정학부	법학전공	다군	이월			이월		★		★		
		행정학전공											
	사회복지학과	다군	이월			이월		★		★			
	상담학과	다군	이월			이월		★		★			
중등특수교육과	가군	이월			이월								
경영 대학	경영학부	경영학전공	다군	이월			이월		★	★	★		
		회계학전공											
	비즈니스영어학과	다군	이월			이월		★		★			
	비즈니스일본어학과	다군	이월			이월		★		★			
	물류통상학과	다군	이월			이월		★		★			
산업·광고심리학과	다군	이월			이월		★		★				

교직과정 사범계열

대학	모집단위	정원내					정원외					
		모집군	수능위주			학생부 위주	실기 위주	수능위주			학생부위주	
			일반	지역인재	군사학과			교과 중점	농어촌	특성화고	기회균형	만학도(성인학습자)
공과대학	건축공학과	다군	이월			이월		★	★	★		
	토목환경공학과	다군	이월			이월		★	★	★		
	재난안전공학과	다군	이월			이월		★		★		
	소방방재학과	다군	이월			이월		★	★	★		
	반도체공학과	다군	이월			이월		★		★		
SW융합대학	컴퓨터공학과	가군	이월			이월		★	★	★		
	정보통신공학과	다군	이월			이월		★	★	★		
	정보보안학과	다군	이월			이월		★	★	★		
	시소프트웨어학부	빅데이터전공 인공지능전공	다군	이월		이월		★		★		
보건의료과학대학	간호학과	다군	9					★				
	물리치료학과	나군	5					★				
	임상병리학과	나군	5					★				
	응급구조학과	가군	5					★				
	식품영양학과	다군	이월			이월		★	★	★		
	스포츠운동과학과	다군					이월					
	스포츠건강재활학과	나군					10					
	보건의료경영학과	다군	이월			이월		★	★	★		
	화장품학과	다군	이월			이월		★	★	★		
	디지털헬스케어학과	다군	이월			이월		★		★		
한의과대학	한의예과	가군	8	5				★				
해화커뮤니티칼리지	케어복지학과	나군										
	지식경영학과											
	상담심리학과										★	★
	반려동물산업학과											
	스포츠과학과											
총계			32	5	이월 인원	이월 인원	10	이월 인원	이월 인원	이월 인원	이월 인원	이월 인원

- 표시는 교직과정이 설치되어 중등교사 자격증(패션디자인·비즈니스학과, 뷰티디자인학과, 컴퓨터공학과), 중등학교 보건교사 자격증(간호학과), 중등학교 전문상담교사 자격증(산업·광고심리학과), 초·중등학교 영양교사 자격증(식품영양학과)을 취득할 수 있는 학과입니다.
- 표시는 사범계열 학과입니다.
- ★ 표시는 정원외 전형(농어촌학생, 특성화고졸업자, 기회균형, 만학도(성인학습자), 특성화고졸재직자)은 수시모집 통합모집선발 결과 이월인원 발생시 지원가능한 학과이며, 이월시 해당 모집단위의 정원 내 군과 동일하게 적용합니다. (통합모집선발과정에 따라 모집단위별 최대모집인원 이내만 선발할 수 있으며, 학과별 지원자가 미달되더라도 선발되지 않을 수 있고, 수시모집 후 학과별 선발 최대모집인원 충족학과는 선발에서 제외됨.)
- * 해화리버럴아츠칼리지는 통합모집하며, 학생은 다양하게 전공을 선택할 수 있음. 개설 전공으로는 글로벌문화콘텐츠학전공, 국어국문창작학전공, 역사문화학전공, 영미언어문화학전공, 경제학전공, 생명과학전공, PPE(정치·경제·철학)전공, MCS(수학·컴퓨터과학)전공, 학생설계전공이 있음
- ※ 해화커뮤니티칼리지는 정원외 전형(만학도(성인학습자), 특성화고졸재직자)으로만 통합모집으로 선발하며, 입학 시 대학 내 개설된 전공을 선택하여야 함. [만학도(성인학습자)전형은 모집인원 제한 없이 선발하며, 특성화고졸재직자전형은 98명 범위 내에서 선발함]

III. 일정 및 원서접수

1/ 전형일정

구분		일시	비고
원서접수		2024. 12. 31(화) ~ 2025. 01. 03(금) 20:00까지	본교 입학안내 홈페이지 및 원서접수 대행사 홈페이지
서류제출		2025. 01. 10(금) 17:00까지	서류제출은 본교 입학팀 도착분에 한함
실기고사	스포츠운동과학과(이월 시)	2025. 01. 24(금)	본교 내 지정장소
	스포츠건강재활학과	2025. 01. 20(월)	
	공연예술영상콘텐츠학과(이월 시)	2025. 01. 08(수)	
	커뮤니케이션디자인학과(이월 시)	2025. 01. 23(목)	
	웹툰애니메이션학과(이월 시)		
군사학과전형 2차 전형 (이월 시)	대상자발표(5배수)	2025. 01. 06(월) 17:00	본교 입학안내 홈페이지에서 직접 조회
	2차 선발	2025. 01. 09(목) 면접 및 신체검사	본교 문무관 및 국군대전병원 ※ 면접 및 신체검사는 상황에 따라 1박 2일 진행할 수도 있음

※ 실기고사 세부장소는 고사 전 본교 입학안내 홈페이지에 공지

2/ 합격자 발표일정

전형	일시	비고
<ul style="list-style-type: none"> ■ 일반전형 ■ 지역인재전형 ■ 교과중점전형 ■ 농어촌학생전형(정원외) ■ 특성화고교졸업자전형(정원외) ■ 기회균형전형(정원외) ■ 만학도(성인학습자)전형(정원외) ■ 특성화고졸재직자전형(정원외) 	2025. 01. 21(화) 15:00	본교 입학안내 홈페이지에서 직접 조회
<ul style="list-style-type: none"> ■ 군사학과전형 ■ 실기위주전형 	2025. 02. 07(금) 15:00	

3/ 등록 및 총원합격자 발표일정

구분	일시	비고
등록금 납부	2025. 02. 10(월) ~ 02. 12(수) 16:00까지	등록금고지서 출력 후 확인
총원합격자 발표 및 등록	2025. 02. 12(수) ~ 02. 20(목) 16:00까지 (총원합격자 발표는 02. 19(수) 18:00까지)	세부일정 및 발표방법은 본교 입학안내 홈페이지에 공지

※ 등록금 납부 시 1인 가상계좌이기 때문에 예금주가 합격생이 아니어도 가능합니다.

※ 신입생 등록금은 카드납부 및 분할납부할 수 없습니다.(재학생부터 가능)

4/ 입학원서 접수안내

가 인터넷 접수만 실시

2024. 12. 31(화) ~ 2025. 01. 03(금) 20:00까지

나 장소

본교 입학안내 홈페이지(<http://ipsi.dju.ac.kr>), 원서접수 대행사 홈페이지(진학어플라이, 유웨이어플라이)

다 접수 시 주의사항

- ❶ 입력한 내용이 사실과 상이하여(기재 착오·누락·오기) 발생하는 불이익은 지원자의 책임입니다.
- ❷ **전형료 결제 후 입학원서의 내용 변경, 접수 취소는 불가합니다.**
- ❸ 입학원서를 제외한 제출서류는 주소라벨지를 출력하여 우편봉투 겉면에 부착한 후 본교 입학팀으로 발송합니다.

라 원서접수 절차

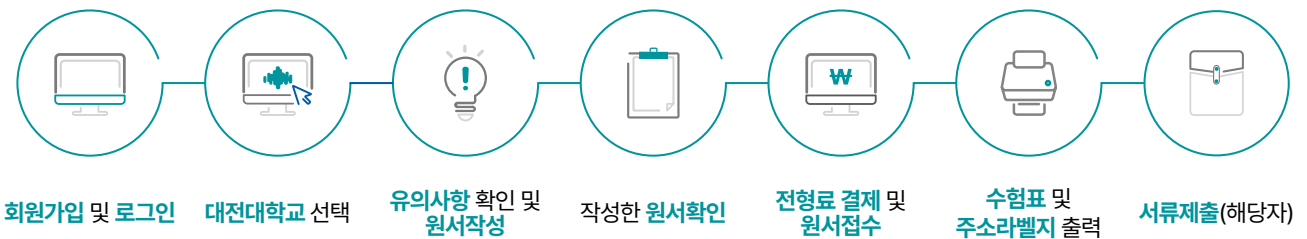

전형	전형료	비고
일반전형	35,000원	
교과중점전형	35,000원	
지역인재전형	35,000원	
군사학과전형	95,000원	1단계 불합격자 : 60,000원 반환
농어촌학생전형	35,000원	5,000원 감면(감면 후 30,000원)
특성학교교졸업자전형	35,000원	
기회균형전형	35,000원	
만학도(성인학습자)전형	35,000원	
특성학교졸재직자전형	35,000원	
실기위주전형	70,000원	

※ 전형료에 인터넷 접수 수수료(5,000원)가 포함되어 있습니다.
 ※ 타 대학 고사참여 및 기타 사유로 인한 결시자에게 전형료를 반환하지 않습니다.

IV. 주요 변경사항 및 전형요약

1/ 주요 변경사항

가 모집단위

구분	2024학년도	2025학년도
명칭변경	• 공연예술콘텐츠학과	• 공연예술영상콘텐츠학과
	• 아동교육상담학과	• 상담학과
	• 컴퓨터정보통신공학과	• 정보통신공학과
	• 생활체육학과	• 스포츠운동과학과
	• 건강운동관리학과	• 스포츠건강재활학과
	• 디지털미래융합대학	• SW융합대학
학부통합	• 법학과 • 행정학과	• 법·행정학부 (법학전공, 행정학전공)
	• 경영학과 • 회계학과	• 경영학부 (경영학전공, 회계학전공)
단과대학 이동	• 공과대학 컴퓨터공학과	• SW융합대학 컴퓨터공학과
	• 디지털미래융합대학 디지털헬스케어학과	• 보건의료과학대학 디지털헬스케어학과

나 예능 실기고사 전형요소별 반영비율 변경

구분	2024학년도		2025학년도	
정시	학과명	반영비율	학과명	반영비율
	커뮤니케이션디자인학과	수능 20% + 실기고사 80%	커뮤니케이션디자인학과(이월시)	실기고사 100%
	웹툰애니메이션학과		웹툰애니메이션학과(이월시)	
공연예술콘텐츠학과	학생부 20% + 실기고사 80%	공연예술영상콘텐츠학과(이월시)		

다 수능최저학력기준 변경

구분	2024학년도		2025학년도	
한의예과	전형명	수능최저학력기준	전형명	수능최저학력기준
	농어촌학생 (이월 시)	국어, 수학, 영어, 탐구(사회·과학) 중 3개 영역 등급 합이 5등급 이내	농어촌학생 (이월 시)	국어, 수학, 영어, 탐구(사회·과학) 중 3개 영역 등급 합이 5등급 이내 (단, 국어·수학·영어 각 영역이 4등급 이내인 자)
	· 탐구영역(사회·과학) 반영 시 2과목 평균 반영 (한국사 반영 가능)		· 탐구영역(사회·과학) 반영 시 2과목 평균 반영 (한국사 반영 불가능)	
군사학과	전형명	수능최저학력기준	전형명	수능최저학력기준
	군사학과 (이월 시)	국어, 수학, 영어, 탐구(1) 중 3개 영역 등급 합이 15등급 이내	군사학과 (이월 시)	국어, 수학, 영어 3개 영역 중 1개 5등급 이내

라 정시모집 군 변경

구분	2024학년도		2025학년도	
정시 모집군	단과대학명	모집군	단과대학명	모집군
	혜화리버럴아츠칼리지	다	혜화리버럴아츠칼리지	나
	디자인·아트대학	가/나/다	디자인·아트대학	가/나/다
	사회과학대학	가/나	사회과학대학	가/다
	경영대학	나/다	경영대학	다
	공과대학	가/다	공과대학	다
	디지털미래융합대학	다	SW융합대학	가/다
	보건의료과학대학	가/나/다	보건의료과학대학	가/나/다
한 의과대학	가	한 의과대학	가	

2 전형 요약

가 전형별 전형요소

구분	전형	선발방법	전형요소
수능 위주	일반전형 지역인재전형	일괄합산 선발	대학수학능력시험 100%
	군사학과전형(이월 시)	1단계(5배수)	대학수학능력시험 100%
		2단계	대학수학능력시험 70% + 면접고사 20% + 체력검정 10%
농어촌학생전형(이월 시) 특성화고교졸업자전형(이월 시) 기회균형전형(이월 시)	일괄합산 선발	대학수학능력시험 100%	
학생부 위주	교과중점전형(이월 시) 만학도(성인학습자)전형(이월 시) 특성화고졸재직자전형(이월 시)	일괄합산 선발	학생부(교과/출석) 100%
실기 위주	커뮤니케이션디자인학과(이월 시) 웹툰애니메이션학과(이월 시) 공연예술영상콘텐츠학과(이월 시)	일괄합산 선발	실기고사 100%
	스포츠운동과학과(이월 시)	일괄합산 선발	학생부(교과/출석) 40% + 실기고사 60%
	스포츠건강재활학과	일괄합산 선발	대학수학능력시험 40% + 실기고사 60%

나 전형별 수능최저학력기준

전형	모집단위	수능최저학력기준
군사학과전형(이월 시)	군사학과	국어, 수학, 영어 3개 영역 중 1개 5등급 이내
농어촌학생전형(이월 시)	한 의예과	국어, 수학, 영어, 탐구(사회/과학) 중 3개 영역 등급 합이 5등급 이내 (단, 국어·수학·영어 각 영역이 4등급 이내인 자) ※ 탐구 : 2개 과목의 평균 등급을 활용하며 계산 시 소수점 반영 (한국사 미포함)

I 지원자 주의사항
II 모집단위 및 모집요강
III 전형 및 원서접수
IV 주요 변경사항 및 진행요령
V 수능이과 전형
VI 학부별 모집단위
VII 실기과목 전형
VIII 대학수학능력시험 성적 반영 방법
IX 학과별 전형 및 선발부담률
X 원서접수 및 접수
XI 대학생활안내

V. 수능위주전형

대학수학능력시험을 중심으로 평가



일반전형

지역인재전형

군사학과전형(이월 시)

농어촌학생전형(이월 시)

특성화고교졸업자전형(이월 시)

기회균형전형(이월 시)

V. 수능위주전형

1/ 일반전형

가 모집인원 : 최종 모집인원은 2024. 12. 28(토) 본교 입학안내 홈페이지에 공지

1) 전체 모집인원 : 32명(모집단위별 모집인원은 p.12~13 참조)

나 지원자격

- 고등학교 졸업(예정)자 또는 법령에 의하여 동등 이상의 학력이 있다고 인정되는 자
- 2025학년도 대학수학능력시험에서 모집단위별 반영영역을 응시한 자(모집단위별 반영영역은 p.46 참조)

다 복수지원 및 교차지원 허용범위

1) 복수지원 허용범위

구분	복수지원 허용범위
본교 내 복수지원	복수지원은 가능하나, 군별 하나의 모집단위에만 지원가능
타 대학과의 복수지원	모집기간 군이 같은 대학 간에는 복수지원 불가(산업대, 전문대 제외)

자주 묻는 Q&A

<p>Q 동일한 군에 다수의 전형이 존재할 경우 수시모집처럼 전형 간 복수지원이 가능하나요?</p> <p>A 불가능합니다. 정시모집에서는 전형이 아닌 군이 기준이기 때문에 하나의 군에는 하나의 모집단위 지원이 원칙입니다. 단, 전형명이 동일하더라도 군이 다르면 복수지원이 가능합니다.</p> <p>Q 수시모집에서 총원합격자일 경우 정시모집에 지원이 가능하나요?</p> <p>A 불가능합니다. 수시모집에서 합격했을 경우(총원합격/합격 후 미등록 포함) 지원하실 수 없습니다.</p>
--

2) 교차지원 허용범위

- 일반학과(전공/부) : 대학수학능력시험 응시계열과 관계없이 교차지원이 가능합니다.
- 중등특수교육과, 간호학과, 물리치료학과, 한의예과 : **직업탐구 응시자는 지원 불가능합니다.**

라 전형방법

- 일괄합산 선발
- 대학수학능력시험을 반영하며 본교 [대학수학능력시험 반영방법]을 따릅니다.

모집단위	전형요소		총점	
	대학수학능력시험			
전 모집단위	100%		100%	
	최고점	최저점	최고점	최저점
	1,000	0	1,000	0

※ 반영비율 산정방식 : 전형총점 중 전형요소별 최대점수 비율

마 선발방법

- 1) 지원자 중에서 전형요소별 득점을 합산하여 고득점자 순으로 선발합니다.
- 2) 점수와 관련된 모든 계산은 소수점 이하 셋째자리에서 반올림합니다.
- 3) 동점자 처리 기준은 다음과 같습니다.

모집단위	동점자 처리기준					
일반학과(전공/부)	① 대학수학능력시험 환산 총점 ④ 대학수학능력시험 수학	② 대학수학능력시험 국어 ⑤ 대학수학능력시험 탐구	③ 대학수학능력시험 영어 ⑥ 대학수학능력시험 한국사			
보건계열 (간호학과, 물리치료학과, 임상병리학과, 응급구조학과)	① 대학수학능력시험 환산 총점 ④ 대학수학능력시험 수학	② 대학수학능력시험 영어 ⑥ 대학수학능력시험 탐구	③ 대학수학능력시험 국어 ⑥ 대학수학능력시험 한국사			
한의학과	① 대학수학능력시험 환산 총점 ② 대학수학능력시험 수학 ③ 대학수학능력시험 국어		④ 대학수학능력시험 탐구(2과목 평균) ⑤ 대학수학능력시험 영어 ⑥ 대학수학능력시험 한국사			

※ 동점자 처리 시 대학수학능력시험 관련 점수에는 한국사 가산점 제외 (한의학과는 수학, 과탐 가산점 제외)

바 대학수학능력시험 한국사 가산점 반영방법

가산점을 포함하여 전형 총점(1,000점)을 초과할 수 없습니다.

구분	1등급	2등급	3등급	4등급	5등급	6등급	7등급	8등급	9등급
한국사 가산점	5				4	3	2	1	0

사 한의예과 대학수학능력시험 가산점 반영방법

가산점을 포함하여 전형 총점(1,000점)을 초과할 수 없습니다.

구분	수능영역 수학	수능영역 과학탐구
가산점 내용	미적분, 기하 응시자의 경우 3점 가산	과학탐구 응시 1과목당 1.5점 가산 최대 2과목 응시자의 경우 3점 가산

아 제출서류 : 없음



문무관

2 지역인재전형

가 모집인원 : 최종 모집인원은 2024. 12. 28(토) 본교 입학안내 홈페이지에 공지

1) 전체모집인원 : 5명(모집단위별 모집인원은 p.12~13 참조)

나 지원자격

- 대전·세종·충남·충북 소재 고등학교 졸업자 또는 2025년 2월 대전·세종·충남·충북 소재 고등학교 졸업예정자
※ 졸업(예정)자란 고등학교 입학일부터 졸업일까지 대전·세종·충청남도·충청북도 소재 고등학교 재학을 의미
- 2025학년도 대학수학능력시험에서 모집단위별 반영영역을 응시한 자(모집단위별 반영영역은 p.46 참조)

다 복수지원 및 교차지원 허용범위

1) 복수지원 허용범위

구분	복수지원 허용범위
본교 내 복수지원	복수지원은 가능하나, 군별 하나의 모집단위에만 지원가능
타 대학과의 복수지원	모집기간 군이 같은 대학 간에는 복수지원 불가(산업대, 전문대 제외)

자주 묻는 Q&A

- Q 동일한 군에 다수의 전형이 존재할 경우 수시모집처럼 전형 간 복수지원이 가능하나요?
A 불가합니다. 정시모집에서는 전형이 아닌 군이 기준이기 때문에 하나의 군에는 하나의 모집단위 지원이 원칙입니다. 단, 전형명이 동일하더라도 군이 다르면 복수지원이 가능합니다.
- Q 수시모집에서 총원합격자일 경우 정시모집에 지원이 가능하나요?
A 불가합니다. 수시모집에서 합격했을 경우(총원합격/합격 후 미등록 포함) 지원하실 수 없습니다.

2) 교차지원 허용범위(한도의예과) : **직업탐구 응시자는 지원 불가합니다.**

라 전형방법

- 일괄합산 선발
- 대학수학능력시험을 반영하며 본교 [대학수학능력시험 반영방법]을 따릅니다.

모집단위	전형요소		대학수학능력시험		총점	
	최고점	최저점	최고점	최저점	최고점	최저점
전 모집단위	100%		100%		100%	
	1,000	0	1,000	0	1,000	0

※ 반영비율 산정방식 : 전형총점 중 전형요소별 최대점수 비율

마 선발방법

- 1) 지원자 중에서 전형요소별 득점을 합산하여 고득점자 순으로 선발합니다.
- 2) 점수와 관련된 모든 계산은 소수점 이하 셋째자리에서 반올림합니다.
- 3) 동점자 처리 기준은 다음과 같습니다.

모집단위	동점자 처리기준
한의예과	① 대학수학능력시험 환산 총점 ② 대학수학능력시험 수학 ③ 대학수학능력시험 국어 ④ 대학수학능력시험 탐구(2과목 평균) ⑤ 대학수학능력시험 영어 ⑥ 대학수학능력시험 한국사

※ 동점자 처리 시 대학수학능력시험 관련 점수에는 한국사 가산점 제외 (한의예과는 수학, 과탐 가산점 제외)

바 대학수학능력시험 한국사 가산점 반영방법

가산점을 포함하여 전형 총점(1,000점)을 초과할 수 없습니다.

구분	1등급	2등급	3등급	4등급	5등급	6등급	7등급	8등급	9등급
한국사 가산점	5				4	3	2	1	0

사 한의예과 대학수학능력시험 가산점 반영방법

가산점을 포함하여 전형 총점(1,000점)을 초과할 수 없습니다.

구분	수능영역 수학	수능영역 과학탐구
가산점 내용	미적분, 기하 응시자의 경우 3점 가산	과학탐구 응시 1과목당 1.5점 가산 최대 2과목 응시자의 경우 3점 가산

아 제출서류

제출서류는 해당기관에서 발급받은(온라인 발급 포함) 원본만 유효하며, 원서접수 마감일을 기준으로 1개월 이내에 발급된 것만 인정합니다.

구분	제출서류
고등학교 생활기록부 온라인 제공 비동의자	• 고등학교 생활기록부 1부 (발급 기관장 직인 필)
2016년 2월(포함) 이전 고등학교 졸업자	

※ 서류제출기간 : 2025. 01. 10(금) 17:00까지 본교 입학팀으로 방문 및 우편제출

3/ 군사학과전형(이월 시)

가 모집인원(이월인원) : 최종 모집인원은 2024. 12. 28(토) 본교 입학안내 홈페이지에 공지

※ 육군과 군사학발전협력합의서를 체결하여 남·여학생 전원은 입학과 동시에 군장학생으로 선발되고 졸업 후 육군 소위로 임관

나 지원자격 및 수능최저학력기준

- 1) 사상이 건전하고 품행이 단정하며 체력이 강건한 자
- 2) 고등학교 졸업(예정)자 또는 법령에 의하여 동등 이상의 학력이 있다고 인정된 자로서 2025학년도 대학수학능력시험 응시 및 수능최저학력기준을 충족하여야 합니다.(반영영역은 p.46 참조)

모집단위	수능최저학력기준
군사학과	국어, 수학, 영어 3개 영역 중 1개 5등급 이내

※ 직업탐구 응시자는 지원 불가합니다.

- 3) 친권자 동의 및 재정보증보험에 가입 가능한 자(신용불량 등의 사유로 재정보증보험에 가입 제한 시 지원불가)
- 4) 군 인사법 제10조(결격사유 등)에 저촉되지 아니한 자로서 임관일 기준 만 20세 이상 29세 이하의 남·여
 - ※ 군복무를 필한 자는 제대군인 지원에 관한 법률 시행령 제19조에 의거하여 응시연령은 군복무기간에 나이를 합산하여 적용 (복무기간 1년 미만 : 1세, 복무기간 1년 이상 ~ 2년 미만 : 2세, 복무기간 2년 이상 : 3세)
- 5) 임관 결격사유

군 인사법 제10조(결격사유 등)

- ① 장교는 사상이 건전하고 품행이 단정하며 체력이 강건한 사람 중에서 임용한다.
- ② 다음 각 호의 어느 하나에 해당하는 사람은 장교로 임용될 수 없다.
 1. 대한민국의 국적을 가지지 아니한 사람
 - 1의2. 대한민국 국적과 외국 국적을 함께 가지고 있는 사람
 2. 피성년후견인 또는 피한정후견인
 3. 파산선고를 받은 사람으로서 복권되지 아니한 사람
 4. 금고 이상의 형을 선고받고 그 집행이 종료되었거나 집행을 받지 아니하기로 확정된 후 5년이 지나지 아니한 사람
 5. 금고 이상의 형의 집행유예를 선고받고 그 유예기간 중에 있거나 유예기간이 종료된 날로부터 2년이 지나지 아니한 사람
 6. 자격정지 이상의 형의 선고유예를 받고 그 유예기간 중에 있는 사람
 - 6의2. 공무원 재직기간 중 직무와 관련하여 형법 제355조 또는 제356조에 규정된 죄를 범한 사람으로서 300만원 이상의 벌금형을 선고받고 그 형이 확정된 후 2년이 지나지 아니한 사람
 - 6의3. 「성폭력범죄의 처벌 등에 관한 특례법」 제2조에 따른 성폭력범죄로 100만원 이상의 벌금형을 선고받고 그 형이 확정된 후 3년이 지나지 아니한 사람
 - 6의4. 미성년자에 대한 각 목의 어느 하나에 해당하는 죄를 저질러 파면, 해임되거나 형 또는 치료감호를 선고받고 그 형 또는 치료감호가 확정된 사람(집행유예를 선고받은 후 그 집행유예 기간이 경과한 사람을 포함한다.)
 - 가. 「성폭력범죄의 처벌 등에 관한 특례법」 제2조에 따른 성폭력 범죄
 - 나. 「아동·청소년의 성보호에 관한 법률」 제2조 제2호에 따른 아동·청소년 대상 성범죄
 7. 탄핵이나 징계에 의하여 파면되거나 해임 처분을 받은 날로부터 5년이 지나지 아니한 사람
 8. 법률의 판결 또는 다른 법률에 따라 자격이 정지되거나 상실된 사람

다 전형방법

- 1) 단계별 선발 : 모집단위별 모집인원의 5배수 인원에 한하여 2차 선발을 실시합니다.
- 2) 대학수학능력시험을 반영하며 본교 [대학수학능력시험 반영방법]을 따릅니다.
- 3) 2차 선발에서 체력검정, 면접평가, 신체검사, 인성검사, 신원조회를 실시합니다.

구분	전형 요소	대학수학능력시험				총점			
		100%		100%		100%		100%	
1차 선발 (5배수)		최고점		최저점		최고점		최저점	
		700		0		700		0	

구분	전형 요소	대학수학능력시험		체력검정		면접평가		신체 검사	인성 검사	신원 조사	총점	
		70%		10%		20%					100%	
2차 선발		최고점	최저점	최고점	최저점	최고점	최저점	합격/불합격		최종선발 심의 시 반영	최고점	최저점
		700	0	100	0	200	0				1,000	0

※ 반영비율 산정방식 : 전형 총점 중 전형요소별 최대 점수 비율

라 선발방법

- 1) 지원자 중 단계별로 전형요소별 득점을 합산하여 고득점자 순으로 선발합니다.
- 2) 점수와 관련된 모든 계산은 소수점 이하 셋째자리에서 반올림합니다.
- 3) 1차 선발에서 대학수학능력시험 점수를 반영하여 모집단위별 모집인원의 5배수를 발표하고, 2차 선발에서 신체검사, 인성검사, 체력검정, 면접평가, 신원조회를 실시한 후 최종 합격자를 발표합니다.
- 4) 신체검사, 인성검사, 면접평가, 신원조회 중 한 종목이라도 결시하면 불합격 처리합니다.
- 5) 지원자격 및 수능최저학력기준을 충족하지 않거나 대학 및 군이 요구하는 서류를 제출하지 않으면 불합격 처리합니다.
- 6) 동점자는 ① 대학수학능력시험 총점 ② 면접평가 점수 ③ 체력검정 점수순으로 선발합니다.
- 7) 모집요강에 명시되지 아니한 사항은 육군에서 정한 기준을 적용합니다.
- 8) 육군 2차평가 결과는 공개하지 않습니다.

마 2차 선발 : 2025. 01. 09(목) (세부일정은 1차 선발 시 별도 공지)

- 1) 인성검사 : 온라인 인성검사로 실시하며 합격/불합격 판정, 인성검사 시행 기간 : 2025.01.06.(월) ~ 01.08.(수)

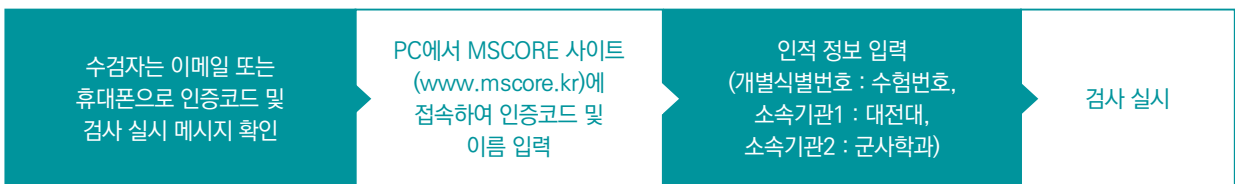

- ① 인성검사는 육군 간부 선발 시 시행하는 인성검사 도구를 적용합니다.
- ② 인성검사 결과는 대면면접 2면접장 평가 참고자료로 활용합니다.
- ③ 인성검사 실시기간은 2025.01.06.(월) ~ 01.08.(수)까지 온라인 인성검사를 시행하여야 함.(2차선발 대상자 전원)
- ④ 세부 진행방식은 별도 안내 예정

2) 신체검사 : 합격/불합격 판정

- ① 재검은 1회만 가능하며, 재검자는 재검 요구 일자에 반드시 응시해야 합니다.(재검 불응 시 불합격 처리)
- ② 신체검사 합격기준

구분	질병·심신장애 신체등위	신장·체중 신체등위	비고
합격기준	3급 이내	2급 이내	신장·체중 신체등위 3급자는 심의위원회 심의 후 합격/불합격 판정

③ 신체등위(신장·체중) 기준표

		남학생				단위 : BMI(kg/m ²)
신장(cm)	등급	1급	2급	3급	4급	
161 미만				17 이상 ~ 33 미만	17 미만, 33 이상	
161 이상		20 이상 ~ 25 미만	18.5 이상 ~ 20 미만 25 이상 ~ 30 미만	17 이상 ~ 18.5 미만 30 이상 ~ 33 미만	17 미만, 33 이상	

		여학생				단위 : BMI(kg/m ²)
신장(cm)	등급	1급	2급	3급	4급	
155 미만				17 이상 ~ 33 미만	17 미만, 33 이상	
155 이상		20 이상 ~ 25 미만	18.5 이상 ~ 20 미만 25 이상 ~ 30 미만	17 이상 ~ 18.5 미만 30 이상 ~ 33 미만	17 미만, 33 이상	

※ BMI계산법 : 체중(Kg) / [신장(m) × 신장(m)]

※ 신장의 측정단위는 센티미터로 하되 소수점 이하는 첫째자리까지 포함하며, 체중의 단위는 킬로그램으로 하되 소수점 이하는 첫째자리까지 포함합니다. BMI를 계산하고 산출된 BMI 지수 중 소수점 둘째자리 이하는 버립니다.

3) 체력검정 : 국민체력 100 인증서로 평가

가. 평가항목

구분	건강체력항목(평가 반영)	운동체력항목(평가 미반영)
19세 이상	<ul style="list-style-type: none"> 근력(악력) 근지구력(교차 윗몸일으키기) 심폐지구력(택1 : 왕복오래달리기, 스텝검사) 	<ul style="list-style-type: none"> 유연성(윗몸앞으로 굽히기) 민첩성(10m 왕복달리기) 순발력(제자리 멀리뛰기)
18세 이하	<ul style="list-style-type: none"> 근력(악력) 근지구력(윗몸말아올리기, 반복점프) 심폐지구력(택1 : 왕복오래달리기, 스텝검사) 	<ul style="list-style-type: none"> 유연성(윗몸앞으로 굽히기) 민첩성(일리노이검사) 순발력(체공시간)

※ 나이는 인증서(결과지 포함)에 명시된 나이로 적용함

※ 국민체력인증센터에 여건에 따라 체력요인 항목별 검사가 진행될 수 있음

※ 건강체력 항목 4종목으로 평가하며 1~3급은 합격, 4급 이하는 불합격

나. 평가 배점

구분	전종목 합격	1종목 불합격	2종목 불합격	3종목 불합격	4종목 불합격
배점	100점	95점	90점	85점	0점

다. 제출서류(총 2부) : 본인의 인증서 또는 참가증 1부, 도표로 출력된 평가지 1부

라. 서류제출 기간 : 2차 선발 당일[2025. 01. 09.(목)]에 추가 제출합니다.

마. 인증서 유효기간 : 서류제출일 기준 6개월 이내 (유효기간 초과 / 미제출시 0점 부여)

I 지원자 주요안내사항 II 모집요강 III 전형 및 원서접수 IV 주요 변경사항 및 진행여부 V 수험생준비사항 VI 학부별 주요전형 VII 실기 주요전형 VIII 대학수학능력시험시험일 및 반납일 IX 학과별전형기별부부반납일 X 원서접수 및 평가 일정 XI 대학생활안내

4) 면접평가 : 대면면접 (1면접-개인발표/집단토론, 2면접-개별)

구분	1면접장(개인발표/집단토론)	2면접장(개별 인성/자질)	종합판정실	
평가 내용	<ul style="list-style-type: none"> • 군 기본자세 • 국가관/안보관 • 이해력/판단력 	<ul style="list-style-type: none"> • 리더십/상황판단 • 표현력/논리성 	<ul style="list-style-type: none"> • 인성, 자질평가 * 인성검사 결과 (MMPI-II) 참조 	종합판정
배점	200점	합격/불합격 판단		
면접위원	2인	2인	면접위원 전원	

5) 신원조사 : 장교 임관 적격여부 판단

- ① 신원조사기간은 2025.01.06.(월) ~ 01.13.(월)까지 인터넷으로 지원자가 직접 입력(기한 내 미제출시 불합격 처리)
- ② 세부 진행방식은 별도 안내 예정

바 제출서류

- 1) 제출서류는 해당기관에서 발급받은(온라인 발급 포함) 원본만 유효하며, 원서 접수 마감일을 기준으로 1개월 이내에 발급된 것만 인정합니다.
- 2) 1차 합격자에 한하여 **2차 선발 당일[2025. 01. 09(목)]**까지 제출합니다.
- 3) 작성서류 양식 및 서류별 제출부수는 1차 합격자 발표일[**2025. 01. 06(월)**]에 합격자 조회 후 확인 가능합니다.

구분	제출서류
작성서류	지원서, 서약서, 개인정보 제공 동의서, 신원진술서, 개인정보 수집·이용·제공·동의서
발급서류	기본증명서(상세), 가족관계증명서, 주민등록등본, 개인신용 정보서, 국민체력 100 인증서

※ 작성서류 양식 및 서류별 제출부수는 1차 합격자 발표일[**2025. 01. 06(월)**]에 합격자 조회 후 확인 가능
 ※ 필요 구비 서류는 변경될 수 있으니 1차 합격자 발표 안내에 따라 준비해 주시면 됩니다.



4/ 농어촌학생전형(이월 시)

가 모집인원 : 이월인원 **최종 모집인원은 2024. 12. 28(토) 본교 입학안내 홈페이지에 공지**

나 지원자격 및 수능최저학력기준

1) 농·어촌 지역 소재 고등학교에서 전 교육과정을 이수한 졸업(예정)자로서 아래의 지원자격에 해당하는 자

구분	지원자격
중·고(6년) 본인·부모 거주	본인이 농어촌지역 소재 학교에서 중학교 입학일부터 고등학교 졸업일까지 교육과정을 이수하고 본인 및 부모 모두가 농어촌지역에서 거주한 자 (부모가 사망·이혼한 경우 사망·이혼 시점부터 부모 중 1인과 농어촌지역에서 거주한 경우도 인정)
초·중·고(12년) 본인 거주	본인이 농어촌지역 소재 학교에서 초등학교 입학일부터 고등학교 졸업일까지 교육과정을 이수하고 농어촌지역에서 거주한 자

※ 2025년 2월 졸업예정자의 경우 거주 및 재학기간은 고등학교 졸업일까지의 기간을 적용

2) 2025학년도 대학수학능력시험에서 모집단위별 반영영역을 응시한 자(모집단위별 반영영역은 p.46 참조)

3) 한의예과는 2025학년도 대학수학능력시험에서 수능최저학력기준을 충족해야 합니다.

모집단위	수능최저학력기준
한의예과	국어, 수학, 영어, 탐구(사회/과학) 중 3개 영역 등급 합이 5등급 이내 (단, 국어·수학·영어 각 영역이 4등급 이내인 자)

※ 탐구(사회/과학) : 한국사를 포함하지 않으며 2개 과목의 평균 등급을 활용하며 계산 시 소수점 반영

4) 농어촌지역 범위

- 지방자치법 제3조에 의한 읍·면지역(광역시·도, 도·농 통합시의 관할구역 안 읍·면 포함) 또는 도서·벽지 교육진흥법 시행규칙 제2조에 따른 도서·벽지 지역 소재 초·중·고등학교를 말합니다.
- 읍·면 소재 특수목적고(과학고, 외국어고, 국제고, 예술고, 체육고, 마이스터고)는 제외합니다.
- 입학 당시 읍·면이던 행정구역이 재학 중 개편된 경우, 해당 동(洞)지역을 읍·면지역으로 인정합니다.

다 복수지원 및 교차지원 허용범위

1) 복수지원 허용범위

구분	복수지원 허용범위
본교 내 복수지원	복수지원은 가능하나, 군별 하나의 모집단위에만 지원가능
타 대학과의 복수지원	모집기간 군이 같은 대학 간에는 복수지원 불가(산업대, 전문대 제외)

자주 묻는 Q&A

- Q 동일한 군에 다수의 전형이 존재할 경우 수시모집처럼 전형 간 복수지원이 가능하나요?
A 불가합니다. 정시모집에서는 전형이 아닌 군이 기준이기 때문에 하나의 군에는 하나의 모집단위 지원이 원칙입니다. 단, 전형명이 동일하더라도 군이 다르면 복수지원이 가능합니다.
- Q 수시모집에서 총원합격자일 경우 정시모집에 지원이 가능하나요?
A 불가합니다. 수시모집에서 합격했을 경우(총원합격/합격 후 미등록 포함) 지원하실 수 없습니다.

2) 교차지원 허용범위

- 일반학과(전공/부) : 대학수학능력시험 응시계열과 관계없이 교차지원이 가능합니다.
- 간호학과, 물리치료학과, 한의예과 : **직업탐구 응시자는 지원 불가합니다.**

라 전형방법

- 1) 일괄합산 선발
- 2) 대학수학능력시험을 반영하며 본교 [대학수학능력시험 반영방법]을 따릅니다.

모집단위 \ 전형요소	대학수학능력시험		총점	
전 모집단위	100%		100%	
	최고점	최저점	최고점	최저점
	1,000	0	1,000	0

※ 반영비율 산정방식 : 전형총점 중 전형요소별 최대점수 비율

마 선발방법

- 1) 지원자의 전형요소별 득점을 일괄합산하여 고득점자 순으로 선발합니다.
- 2) 점수와 관련된 모든 계산은 소수점 이하 셋째자리에서 반올림합니다.
- 3) 수시모집 이월인원 발생시 정시모집에서 선발하며 이월인원을 통합모집으로 선발합니다.
- 4) 통합모집은 전형총점의 고득점자 순으로 통합모집인원 범위 안에 포함된 지원자가 지원 모집단위별 최대모집인원 범위에 포함되는 경우 합격자로 선발합니다.
 - ※ 모집단위별 최대 선발인원보다 지원자가 적은 경우라도 통합모집인원 범위에 포함되지 않는 경우 예비후보로 처리
 - ※ 통합모집인원 범위에 포함되었어도 순위가 모집단위별 최대 선발인원을 초과한 지원자의 경우 예비후보로 처리
- 5) 동점자 처리 기준은 다음과 같습니다.

가. 1단계 동점자 처리 기준(농어촌전형 통합모집 전체인원 선발에 대한 공통기준)

모집단위	동점자 우선순위					
전체 모집단위	① 대학수학능력시험 환산 총점	② 대학수학능력시험 국어	③ 대학수학능력시험 영어	④ 대학수학능력시험 수학	⑤ 대학수학능력시험 탐구	⑥ 대학수학능력시험 한국사

※ 1단계 동점자 처리 기준 적용 후 동점자 발생 시 통합모집인원 동점자로 적용한 후 2단계 동점자 처리 기준 적용

나. 2단계 동점자 처리 기준(농어촌전형 통합모집 모집 단위별 최대선발인원에 대한 기준)

모집단위	동점자 우선순위					
전체 모집단위 (한의예과 제외)	① 대학수학능력시험 환산 총점	② 대학수학능력시험 국어	③ 대학수학능력시험 영어	④ 대학수학능력시험 수학	⑤ 대학수학능력시험 탐구	⑥ 대학수학능력시험 한국사
한의예과	① 대학수학능력시험 환산 총점	② 대학수학능력시험 수학	③ 대학수학능력시험 국어	④ 대학수학능력시험 탐구(2과목 평균)	⑤ 대학수학능력시험 영어	⑥ 대학수학능력시험 한국사

※ 동점자 처리 시 대학수학능력시험 관련 점수에는 한국사 가산점 제외 (한의예과는 수학, 과탐 가산점 제외)

※ 통합모집으로써 총 모집인원 만큼 선발, 각 모집단위별 최대 모집인원이며, 통합모집 선발과정에 따라 학과별 지원자가 미달되더라도 선발되지 않을 수 있음

바 대학수학능력시험 한국사 가산점 반영방법

가산점을 포함하여 전형 총점(1,000점)을 초과할 수 없습니다.

구분	1등급	2등급	3등급	4등급	5등급	6등급	7등급	8등급	9등급
한국사 가산점	5				4	3	2	1	0

사 한의예과 대학수학능력시험 가산점 반영방법

가산점을 포함하여 전형 총점(1,000점)을 초과할 수 없습니다.

구분	수능영역 수학	수능영역 과학탐구
가산점 내용	미적분, 기하 응시자의 경우 3점 가산	과학탐구 응시 1과목당 1.5점 가산 최대 2과목 응시자의 경우 3점 가산

아 제출서류

- 제출서류는 해당기관에서 발급받은(온라인 발급 포함) 원본만 유효하며, 원서접수 마감일을 기준으로 1개월 이내에 발급된 것만 인정합니다.
- 공통 제출서류 : 2025. 01. 10(금) 17:00까지 본교 입학팀으로 방문 및 우편제출

구분	제출서류
고등학교 생활기록부 온라인 제공 비동의자	<ul style="list-style-type: none"> 고등학교 생활기록부 1부(발급 기관장 직인 필)
2016년 2월(포함) 이전 고등학교 졸업자	

※ 서류제출기간 : 2025. 01. 10(금) 17:00까지 본교 입학팀으로 방문 및 우편제출

- 지원자격별 제출서류 : 2025. 01. 10(금) 17:00까지 본교 입학팀으로 방문 및 우편제출

구분	제출서류
중·고(6년) 본인·부모 거주	<ol style="list-style-type: none"> 가족관계증명서 1부(지원자 중심 발급, 주민등록번호 공개) 부·모·지원자의 주민등록초본 각 1부(주소 변동내역 포함, 주민등록번호 공개) 중학교 생활기록부 1부(발급 기관장 직인 필) <ul style="list-style-type: none"> 부(모)가 사망한 경우 추가 제출 : 기본증명서 1부(2008년 이전 사망자는 제적등본 1부) 부모가 이혼한 경우 추가 제출 : 혼인관계증명서 1부
초·중·고(12년) 본인 거주	<ol style="list-style-type: none"> 지원자의 주민등록초본 1부(주소 변동내역 포함, 주민등록번호 공개) 초등학교 생활기록부 1부(발급 기관장 직인 필) 중학교 생활기록부 1부(발급 기관장 직인 필)

※ 서류제출기간 : 2025. 01. 10(금) 17:00까지 본교 입학팀으로 방문 및 우편제출

- 최종등록자는 원서접수 시점부터 고등학교 졸업일까지 거주지 이전 여부 확인을 위해 주민등록초본을 추가로 제출하여야 합니다.(합격자에 한하여 추후 안내 예정)

5 특성화고교졸업자전형(이월 시)

가 모집인원 : 이월인원 최종 모집인원은 2024. 12. 28(토) 본교 입학안내 홈페이지에 공지

나 지원자격

- 1) 특성화고교 졸업(예정)자로서 해당 모집단위별 '교육과정의 기준학과'를 이수한 자 또는 이수한 교과목이 해당 모집단위와 관련된 전문교과를 30단위 이상 이수한 자
 ※ 뷰티디자인학과는 뷰티·미용 관련 계열 출신자만 지원 가능
- 2) 특성화고등학교란 특성화고 및 특성화고와 같은 교육과정을 운영하는 학과가 있는 종합고를 의미합니다.
 ※ 마이스터고, 학력인정고, 특수목적고(과학고, 외국어고, 국제고, 예술고, 체육고) 졸업(예정)자는 지원불가
- 3) 2025학년도 대학수학능력시험에서 모집단위별 반영영역을 응시한 자(모집단위별 반영영역은 p.46 참조)
- 4) 모집단위별 교육과정의 기준학과 인정여부 및 이수 교과목 동일계열 인정여부는 해당 학과(부)에서 심의 후 확정됩니다.

다 복수지원 및 교차지원 허용범위

1) 복수지원 허용범위

구분	복수지원 허용범위
본교 내 복수지원	복수지원은 가능하나, 군별 하나의 모집단위에만 지원가능
타 대학과의 복수지원	모집기간 군이 같은 대학 간에는 복수지원 불가(산업대, 전문대 제외)

자주 묻는 Q&A

<p>㉔ 동일한 군에 다수의 전형이 존재할 경우 수시모집처럼 전형 간 복수지원이 가능하나요?</p> <p>Ⓐ 불가합니다. 정시모집에서는 전형이 아닌 군이 기준이기 때문에 하나의 군에는 하나의 모집단위 지원이 원칙입니다. 단, 전형명이 동일하더라도 군이 다르면 복수지원이 가능합니다.</p> <p>㉕ 수시모집에서 총원합격자일 경우 정시모집에 지원이 가능하나요?</p> <p>Ⓐ 불가합니다. 수시모집에서 합격했을 경우(총원합격/합격 후 미등록 포함) 지원하실 수 없습니다.</p>
--

2) 교차지원 허용범위 : 대학수학능력시험 응시계열과 관계없이 교차지원이 가능합니다.

라 전형방법

- 1) 일괄합산 선발
- 2) 대학수학능력시험을 반영하며 본교 [대학수학능력시험 반영방법]을 따릅니다.

모집단위	전형요소		대학수학능력시험		총점	
	최고점	최저점	최고점	최저점	최고점	최저점
전 모집단위	100%		100%			
	1,000	0	1,000	0		

※ 반영비율 산정방식 : 전형총점 중 전형요소별 최대점수 비율

마 선발방법

- 1) 지원자 중에서 전형요소별 득점을 합산하여 고득점자 순으로 선발합니다.
- 2) 점수와 관련된 모든 계산은 소수점 이하 셋째자리에서 반올림합니다.
- 3) 통합모집은 전형총점의 고득점자 순으로 통합모집인원 범위 안에 포함된 지원자가 지원 모집단위별 최대모집인원 범위에 포함되는 경우 합격자로 선발합니다.
 - ※ 모집단위별 최대 선발인원 보다 지원자가 적은 경우라도 통합모집인원 범위에 포함되지 않는 경우 예비후보로 처리
 - ※ 통합모집인원 범위에 포함되었어도 순위가 모집단위별 최대 선발인원을 초과한 지원자의 경우 예비후보로 처리
- 4) 동점자 처리 기준은 다음과 같습니다. (특성화고교졸업자전형 통합모집 전체인원 선발에 대한 공통기준)

모집단위	동점자 처리기준					
일반학과(전공/부)	① 대학수학능력시험 환산 총점	② 대학수학능력시험 국어	③ 대학수학능력시험 영어	④ 대학수학능력시험 수학	⑤ 대학수학능력시험 탐구	⑥ 대학수학능력시험 한국사

※ 동점자 처리 시 대학수학능력시험 관련 점수에는 한국사 가산점 제외
 ※ 통합모집으로써 총 모집인원 만큼 선발, 각 모집단위별 최대 모집인원이며, 통합모집 선발과정에 따라 학과별 지원자가 미달되더라도 선발되지 않을 수 있음

바 대학수학능력시험 한국사 가산점 반영방법

가산점을 포함하여 전형 총점(1,000점)을 초과할 수 없습니다.

구분	1등급	2등급	3등급	4등급	5등급	6등급	7등급	8등급	9등급
한국사 가산점	5				4	3	2	1	0

사 제출서류

제출서류는 해당기관에서 발급받은(온라인 발급 포함) 원본만 유효하며, 원서 접수 마감일을 기준으로 1개월 이내에 발급된 것만 인정합니다.

구분	제출서류
고등학교 생활기록부 온라인 제공 비동의자	• 고등학교 생활기록부 1부(발급 기관장 직인 필)
2016년 2월(포함) 이전 고등학교 졸업자	

※ 서류제출기간 : 2025. 01. 10(금) 17:00까지 본교 입학팀으로 방문 및 우편제출

I 지원자 주요 안내 사항
 II 모집단위별 모집인원 및 모집요강
 III 전형 및 원서접수
 IV 주요 변경 사항 및 전형여부
 V 수험생 지원
 VI 학부별 모집인원
 VII 실기 및 면접
 VIII 대학수학능력시험 성적 반영
 IX 학과별 전형방법
 X 원서 접수 및 면접
 XI 대학 생활 안내

아 모집단위별 교육과정의 기준학과

대학	모집단위	교육과정의 기준학과
디자인·아트대학	건축학과	건축과, 건축시공과, 디자인과, 실내디자인과
	패션디자인·비즈니스학과	디자인과, 섬유과, 의류과, 의상과, 의상디자인과, 패션과, 패션디자인과
	뷰티디자인학과	디자인과, 미용과, 보건간호과
경영대학	경영학부	경영사무과, 경영정보과, 관광경영과, 관광레저과, 금융과, 금융정보과, 무역정보과, 문화콘텐츠과, 상업디자인과, 유통경영과, 유통과, 유통정보과, 재무회계과, 전자상거래과, 정보처리과, 정보컴퓨터과, 콘텐츠개발과, 회계정보과
공과대학	건축공학과	건축과, 건축시공과, 디자인과
	토목환경공학과	건축과, 건축시공과, 기계과, 농업기계과, 농업토목과, 동물자원과, 산림자원과, 산업안전과, 세라믹과, 식물자원과, 식품공업과, 조경과, 토목과, 해양환경과, 화학공업과, 환경공업과, 환경관광농업과, 환경보건과
	소방방재학과	건축과, 건축시공과, 금속재료과, 기계과, 기관과, 냉동공조과, 농업기계과, 농업토목과, 디자인과, 산업설비과, 산업안전과, 자동차과, 전기과, 전기전자과, 전자과, 전자기계과, 정보컴퓨터과, 조선과, 컴퓨터응용과, 토목과, 통신과, 항공과, 화학공업과, 환경공업과
SW융합대학	컴퓨터공학과	멀티미디어과, 문화콘텐츠과, 전기과, 전기전자과, 전자과, 전자기계과, 전자상거래과, 전자통신과, 정보처리과, 정보컴퓨터과, 컴퓨터게임과, 컴퓨터응용과, 콘텐츠개발과, 통신과
	정보통신공학과	문화콘텐츠과, 전기과, 전자과, 전자기계과, 전자상거래과, 전자통신과, 정보처리과, 정보컴퓨터과, 컴퓨터응용과, 콘텐츠개발과, 통신과
	정보보안학과	문화콘텐츠과, 전기과, 전자과, 전자기계과, 전자상거래과, 전자통신과, 정보처리과, 정보컴퓨터과, 컴퓨터응용과, 콘텐츠개발과, 통신과
보건의료 과학대학	식품영양학과	식품가공과, 식품공업과, 조리과, 조리식음료과
	보건의료경영학과	경영사무과, 경영정보과, 문화콘텐츠과, 재무회계과, 전자상거래과, 정보컴퓨터과, 정보처리과, 콘텐츠개발과, 회계정보과
	화장품학과	동물자원과, 산업안전과, 식물자원과, 식품가공과, 식품공업과, 조리식음료과, 화학공업과, 환경공업과, 환경보건과, 미용과, 보건의간호과

6/ 기회균형전형(이월 시)

가 모집인원 : 이월인원 **최종 모집인원은 2024. 12. 28(토) 본교 입학안내 홈페이지에 공지**

나 지원자격

1) 고등학교 졸업(예정)자 또는 법령에 의하여 동등 이상의 학력이 있다고 인정되는 자로서 아래의 지원자격에 해당하는 자

기회균형전형	
구분	지원자격
기초생활수급자	① 국민기초생활보장법 제2조 제1호에 의한 수급권자 및 그 자녀 ② 국민기초생활보장법 제2조 제2호에 의한 수급자 및 그 자녀
차상위계층	국민기초생활보장법 제2조 제10호에 의한 차상위계층
한부모가족 지원대상자	한부모가족지원법 제5조 및 제5조의2에 의한 지원대상자

2) 2025학년도 대학수학능력시험에서 모집단위별 반영영역을 응시한 자(모집단위별 반영영역은 p.46 참조)

다 복수지원 및 교차지원 허용범위

1) 복수지원 허용범위

구분	복수지원 허용범위
본교 내 복수지원	복수지원은 가능하나, 군별 하나의 모집단위에만 지원가능
타 대학과의 복수지원	모집기간 군이 같은 대학 간에는 복수지원 불가(산업대, 전문대 제외)

자주 묻는 Q&A

<p>Q 동일한 군에 다수의 전형이 존재할 경우 수시모집처럼 전형 간 복수지원이 가능하나요?</p> <p>A 불가합니다. 정시모집에서는 전형이 아닌 군이 기준이기 때문에 하나의 군에는 하나의 모집단위 지원이 원칙입니다. 단, 전형명이 동일하더라도 군이 다르면 복수지원이 가능합니다.</p> <p>Q 수시모집에서 총원합격자일 경우 정시모집에 지원이 가능하나요?</p> <p>A 불가합니다. 수시모집에서 합격했을 경우(총원합격/합격 후 미등록 포함) 지원하실 수 없습니다.</p>
--

2) 교차지원 허용범위 : 대학수학능력시험 응시계열과 관계없이 교차지원이 가능합니다.

라 전형방법

1) 일괄합산 선발

2) 대학수학능력시험을 반영하며 본교 [대학수학능력시험 반영방법]을 따릅니다.

모집단위	전형요소	대학수학능력시험		총점	
		최고점	최저점	최고점	최저점
전 모집단위		100%		100%	
		최고점	최저점	최고점	최저점
		1,000	0	1,000	0

* 반영비율 산정방식 : 전형총점 중 전형요소별 최대점수 비율

마 선발방법

- 1) 지원자 중에서 전형요소별 득점을 합산하여 고득점자 순으로 선발합니다.
- 2) 점수와 관련된 모든 계산은 소수점 이하 셋째자리에서 반올림합니다.
- 3) 통합모집은 전형총점의 고득점자 순으로 통합모집인원 범위 안에 포함된 지원자가 지원 모집단위별 최대모집인원 범위에 포함되는 경우 합격자로 선발합니다.
 ※ 모집단위별 최대 선발인원 보다 지원자가 적은 경우라도 통합모집인원 범위에 포함되지 않는 경우 예비후보로 처리
 ※ 통합모집인원 범위에 포함되었어도 순위가 모집단위별 최대 선발인원을 초과한 지원자의 경우 예비후보로 처리
- 4) 동점자 처리 기준은 다음과 같습니다. (기회균형전형 통합모집 전체인원 선발에 대한 공통기준)

모집단위	동점자 처리기준					
일반학과(전공/부)	① 대학수학능력시험 환산 총점	② 대학수학능력시험 국어	③ 대학수학능력시험 영어	④ 대학수학능력시험 수학	⑤ 대학수학능력시험 탐구	⑥ 대학수학능력시험 한국사

※ 동점자 처리 시 대학수학능력시험 관련 점수에는 한국사 가산점 제외
 ※ 통합모집으로써 총 모집인원 만큼 선발, 각 모집단위별 최대 모집인원이며, 통합모집 선발과정에 따라 학과별 지원자가 미달되더라도 선발되지 않을 수 있음

바 대학수학능력시험 한국사 가산점 반영방법

가산점을 포함하여 전형 총점(1,000점)을 초과할 수 없습니다.

구분	1등급	2등급	3등급	4등급	5등급	6등급	7등급	8등급	9등급
한국사 가산점	5				4	3	2	1	0

사 제출서류

- 1) 제출서류는 해당기관에서 발급받은(온라인 발급 포함) 원본만 유효하며, 원서접수 마감일을 기준으로 1개월 이내에 발급된 것만 인정합니다.
- 2) 공통 제출서류 : 2025. 01. 10(금) 17:00까지 본교 입학팀으로 방문 및 우편제출

구분	제출서류
고등학교 생활기록부 온라인 제공 비동의자 2016년 2월(포함) 이전 고등학교 졸업자	• 고등학교 생활기록부 1부(발급 기관장 직인 필)

※ 서류제출기간 : 2025. 01. 10(금) 17:00까지 본교 입학팀으로 방문 및 우편제출

- 3) 지원자격별 제출서류 : 2025. 01. 10(금) 17:00까지 본교 입학팀으로 방문 및 우편제출

구분	제출서류
기초생활수급자	• 수급자 증명서 1부(지원자 이름으로 발급)
차상위계층	아래 서류 중 택 1 • 의료급여 : 차상위 본인부담경감대상자 증명서 1부 • 장애수당 : 장애(아동)수당 대상자 확인서 1부 • 장애인연금 차상위 부가급여 : 장애인 연금 대상자 확인서 1부 • 자활급여 : 자활근로자 확인서 1부 • 우선돌봄 차상위 : 차상위계층 확인서 1부 ※ 차상위계층 제출서류를 지원자 이름으로 발급받지 못할 경우 : 주민등록등본 1부 추가제출
한부모가족 지원대상자	• 한부모가족 증명서 1부(지원자 이름으로 발급)

※ 서류제출기간 : 2025. 01. 10(금) 17:00까지 본교 입학팀으로 방문 및 우편 제출

VI. 학생부위주전형

학생부를 중심으로 평가

교과중점전형(이월 시)

만학도(성인학습자)전형(이월 시)

특성화고졸재직자전형(이월 시)

1/ 교과중점전형(이월 시)

가 모집인원 : 이월인원 **최종 모집인원은 2024. 12. 28(토) 본교 입학안내 홈페이지에 공지**

나 지원자격

- 1) 고등학교 졸업(예정)자 또는 법령에 의하여 동등 이상의 학력이 있다고 인정되는 자
 ※ 교과성적은 과목별 성적과 이수단위가 기재된 경우만 인정(학기/학년/계열별 통합석차는 최저점수 부여)

다 복수지원 및 교차지원 허용범위

1) 복수지원 허용범위

구분	복수지원 허용범위
본교 내 복수지원	복수지원은 가능하나, 군별 하나의 모집단위에만 지원가능
타 대학과의 복수지원	모집기간 군이 같은 대학 간에는 복수지원 불가(산업대, 전문대 제외)

자주 묻는 Q&A

<p>Q 동일한 군에 다수의 전형이 존재할 경우 수시모집처럼 전형 간 복수지원이 가능하나요?</p> <p>A 불가능합니다. 정시모집에서는 전형이 아닌 군이 기준이기 때문에 하나의 군에는 하나의 모집단위 지원이 원칙입니다. 단, 전형명이 동일하더라도 군이 다르면 복수지원이 가능합니다.</p> <p>Q 수시모집에서 총원합격자일 경우 정시모집에 지원이 가능하나요?</p> <p>A 불가능합니다. 수시모집에서 합격했을 경우(총원합격/합격 후 미등록 포함) 지원하실 수 없습니다.</p> <p>Q 2025학년도 대학수학능력시험을 보지 않은 경우 정시모집에 지원이 가능하나요?</p> <p>A 가능합니다. 2025학년도 대학수학능력시험을 보지 않은 경우에는 교과중점전형으로 지원하실 수 있습니다. (2025학년도 대학수학능력시험 응시자의 경우에도 지원 가능)</p>
--

2) 교차지원 허용범위 : 대학수학능력시험 응시계열 및 고등학교 학업계열과 관계없이 교차지원이 가능합니다.

라 전형방법

- 1) 일괄합산 선발
 2) 학교생활기록부 교과성적과 출결점수는 본교 [학교생활기록부 반영방법(p.49~52 참조)]을 따릅니다.

구분	전형요소	학교생활기록부				총점		비고
		교과성적		출결점수				
교과중점전형		90%		10%		100%		
		최고점	최저점	최고점	최저점	최고점	최저점	
		900	820	100	88	1,000	908	

※ 반영비율 산정방식 : 전형총점 중 전형요소별 최대점수 비율

마 선발방법

- 1) 지원자 중에서 전형요소별 득점을 일괄합산하여 고득점자 순으로 선발합니다.
- 2) 점수와 관련된 모든 계산은 소수점 이하 셋째자리에서 반올림합니다.
- 3) 동점자 처리 기준은 다음과 같습니다.

구분	동점자 우선순위
인문·사회계열 모집단위	① 학생부 교과성적 점수 ② 국어/영어 교과성적 점수 ③ 수학/탐구 교과성적 점수 ④ 결석일수
공학계열, 자연과학계열 모집단위	① 학생부 교과성적 점수 ② 수학/영어 교과성적 점수 ③ 국어/탐구 교과성적 점수 ④ 결석일수

※ 학생부 : 학교생활기록부 / 탐구 : 사회·과학 교과군
 ※ 2025학년도 모집단위 계열

구분	학과(부)
인문·사회계열 모집단위	해학리버럴아츠칼리지, 패션디자인·비즈니스학과, 경찰학과, 법·행정학부, 사회복지학과, 상담학과, 중등특수교육과, 경영학부, 비즈니스영어학과, 비즈니스일본어학과, 물류통상학과, 산업·광고심리학과, 보건의료경영학과
공학계열, 자연과학계열 모집단위	건축학과(4년제), 뷰티디자인학과, 건축공학과, 토목환경공학과, 재난안전공학과, 소방방재학과, 반도체공학과, 컴퓨터공학과, 정보통신공학과, 정보보안학과, 시소프트웨어학부, 식품영양학과, 화장품학과, 디지털헬스케어학과

바 제출서류

제출서류는 해당기관에서 발급받은(온라인 발급 포함) 원본만 유효하며, 원서 접수 마감일을 기준으로 1개월 이내에 발급된 것만 인정합니다.

구분	제출서류
고등학교 생활기록부 온라인 제공 비동의자	• 고등학교 생활기록부 1부(발급 기관장 직인 필)
2016년 2월(포함) 이전 고등학교 졸업자	
2016년(포함) 이전 검정고시 합격자	• 검정고시 합격증명서 1부 • 검정고시 성적증명서 1부
검정고시 대입전형자료 온라인 제공 비동의자	

※ 서류제출기간 : 2025. 01. 10(금) 17:00까지 본교 입학팀으로 방문 및 우편제출

I 지원자 주요안내사항
 II 모집요강 및 모집단위
 III 전형 및 원서접수
 IV 주요 변경사항 및 진행여부
 V 수험생주최사항
 VI 학생부의주전형
 VII 실기위주전형
 VIII 대학수학능력시험 성적 반영
 IX 학교생활기록부 성적 반영
 X 원서접수 및 접수
 XI 대학생활안내

2/ 만학도(성인학습자)전형(이월 시)

가 모집인원 : 이월인원 최종 모집인원은 2024. 12. 28(토) 본교 입학안내 홈페이지에 공지

※ 혜화커뮤니티칼리지는 4년제 정규 학사과정으로 수업은 주중 야간(1일)과 주말(토), 온라인으로 진행

나 지원자격

국내 고등학교 졸업(예정)자 또는 법령에 의하여 동등 이상의 학력이 있다고 인정된 자로서 만 30세(2025. 03. 01. 기준) 이상인 자

다 전형방법

- 1) 일괄합산 선발
- 2) 학교생활기록부 교과성적과 출결점수는 본교 [학교생활기록부 반영방법(p.49~52 참조)]을 따릅니다.

구분	전형요소	학교생활기록부				총점		비고
		교과성적		출결점수				
만학도(성인학습자)전형		90%		10%		100%		
		최고점	최저점	최고점	최저점	최고점	최저점	
		900	820	100	88	1,000	908	

※ 반영비율 산정방식 : 전형총점 중 전형요소별 최대점수 비율

라 선발방법

- 1) 지원자 중에서 전형요소별 득점을 일괄합산하여 고득점자 순으로 선발합니다.
- 2) 점수와 관련된 모든 계산은 소수점 이하 셋째자리에서 반올림합니다.
- 3) 동점자 처리 기준은 다음과 같습니다.

구분	동점자 우선순위
전체 모집단위	① 학생부 교과성적 점수 ② 학생부 3학년 교과성적 점수 ③ 학생부 2학년 교과성적 점수 ④ 결석일수

※ 검정고시 출신 지원자가 동점자로 발생할 경우, 검정고시 합격 국어→영어→수학 과목점수 성적 순으로 우선순위 부여

마 제출서류

- 1) 제출서류는 해당기관에서 발급 받은(온라인 발급 포함) 원본만 유효하며, 원서 접수 마감일을 기준으로 1개월 이내에 발급된 것만 인정합니다.
- 2) 공통 제출서류

구분	제출서류
2016년 2월(포함) 이전 고등학교 졸업자	• 고등학교 생활기록부 1부 (발급 기관장 직인 필)
고등학교 생활기록부 온라인 제공 비동의자	
2016년(포함) 이전 검정고시 합격자	• 검정고시 합격증명서 1부 • 검정고시 성적증명서 1부
검정고시 대입전형자료 온라인 제공 비동의자	
만학도(성인학습자) 확인 서류	• 주민등록초본 1부

※ 서류제출기간 : 2025. 01. 10(금) 17:00까지 본교 입학팀으로 방문 및 우편 제출

3/ 특성화고졸재직자전형(이월 시)

가 모집인원 : 이월인원 최종 모집인원은 2024. 12. 28(토) 본교 입학안내 홈페이지에 공지

※ 혜화커뮤니티칼리지는 4년제 정규 학사과정으로 수업은 주중 야간(1일)과 주말(토), 온라인으로 진행

나 지원자격

아래 어느 하나에 해당하는 사람으로서 산업체에서 3년 이상 재직 중인 자 (고등교육법시행령 제29조 제2항 제14호 '다'목 해당자)

- ▶ 「초·중등교육법 시행령」 제76조의 3 제1호에 따른 일반고등학교에 재학하는 동안 시·도 교육감이 「직업교육훈련 촉진법」에 따른 직업교육훈련기관 중 직업교육훈련위탁기관으로 선정한 기관에서 1년 이상의 직업교육훈련과정을 이수하고 해당 일반고등학교를 졸업한 자
- ▶ 「초·중등교육법 시행령」 제90조 제1항 제10호에 따른 산업수요 맞춤형 고등학교를 졸업한 자
- ▶ 특성화고등학교 등을 졸업한 자(종합고 특성화고 과정 졸업자 포함)
- ▶ 「평생교육법」 제31조 제2항에 따른 학력인정 평생교육시설 중 특성화고등학교 등에서 제공하는 것과 같은 교육과정을 운영하는 평생교육시설에서 해당 교육과정을 이수한 자

구분	내용
재직 인정범위	<ul style="list-style-type: none"> • 국가·지방자치단체 및 공공단체 • 상시근로자 5인 이상 사업체 • 4대 보험 중 1개 이상 가입 사업체(창업자, 자영업자 포함) • 4대 보험 미가입 사업체(농지대장, 어업인허가증명서, 사업자등록증명원, 납세사실증명서 등)
재직기간 산정기준	<ul style="list-style-type: none"> • 재직기간은 졸업이수 직전 학기(3학년 2학기) 이후 근무경력에 한하여 인정함 • 2025학년도 학기 개시일(2025. 03. 01.)을 기준으로 총 재직기간이 3년(1,095일) 이상이어야 하며 재직 중이어야 함 • 산업체 근무 경력은 국민건강보험 또는 국민연금(공무원연금, 사학연금)에 가입된 경력을 인정함 • 4대 보험 미가입 자영업인, 농업인은 사업자등록증명원, 납세사실증명서, 농지대장 증명서로 재직 사실을 인정함 • 직장 재직 사실이 있는 자영업인의 경우 직장과 자영업 재직기간 합이 3년 이상이면 지원 가능함 • 1개 이상 산업체에서 근무한 경우 재직기간을 년, 월, 일까지 합산하여 계산함 • 군 의무복무 경력도 재직기간으로 인정함

다 전형방법

- 1) 일괄합산 선발
- 2) 학교생활기록부 교과성과와 출결점수는 본교 [학교생활기록부 반영방법(p.49~52 참조)]을 따릅니다.

구분	전형요소	학교생활기록부				총점		비고
		교과성적		출결점수		최고점	최저점	
특성화고졸재직자전형		90%		10%		100%		
		최고점	최저점	최고점	최저점	최고점	최저점	
		900	820	100	88	1,000	908	

※ 반영비율 산정방식 : 전형총점 중 전형요소별 최대점수 비율

라 선발방법

- 1) 지원자 중에서 전형요소별 득점을 일괄합산하여 고득점자 순으로 선발합니다.
- 2) 점수와 관련된 모든 계산은 소수점 이하 셋째자리에서 반올림합니다.
- 3) 동점자 처리 기준은 다음과 같습니다.

구분	동점자 우선순위
전체 모집단위	① 학생부 교과성적 점수 ② 학생부 3학년 교과성적 점수 ③ 학생부 2학년 교과성적 점수 ④ 결석일수

※ 재직자 전형으로 합격하여 등록한 자는 대학 재학 중 재직상태를 유지함을 원칙으로 함

마 제출서류

- 1) 제출서류는 해당기관에서 발급 받은(온라인 발급 포함) 원본만 유효하며, 원서 접수 마감일을 기준으로 1개월 이내에 발급된 것만 인정합니다.

2) 공통 제출서류

구분	제출서류
2016년 2월(포함) 이전 고등학교 졸업자	• 고등학교 생활기록부 1부 (발급 기관장 직인 필)
고등학교 생활기록부 온라인 제공 비동의자	

※ 서류제출기간 : 2025. 01. 10(금) 17:00까지 본교 입학팀으로 방문 및 우편제출

3) 지원자격별 제출서류

구분	제출서류
직 장 인	<ul style="list-style-type: none"> • 건강보험자격득실 확인서(☎1577-1000) 1부 ※ 대체가능 서류 <ul style="list-style-type: none"> - 일반산업체 : 국민연금 가입증명서 - 공무원 : 공무원연금 내역서 - 사립학교 교직원 : 사학연금법 적용 확인서 - 직업군인 : 현역복무확인서 또는 병적증명서
4대보험 미가입 영세창업·자영업자	<ul style="list-style-type: none"> • 사업자등록증명원 1부 • 납세사실증명서 1부 • 휴업/폐업사실증명원(해당자) 1부
1차 산업 (농업·수산업 등) 종사자	<ul style="list-style-type: none"> • 국가·지방자치단체가 발급하는 아래 공적증명서 서류 중 택 1 • 농지대장 1부 • 농업경영체등록확인서 1부 • 어업인허가증명서 1부 • 영농사실확인원 등 1부

※ 서류제출기간 : 2025. 01. 10(금) 17:00까지 본교 입학팀으로 방문 및 우편 제출

VII. 실기위주전형

실기고사를 중심으로 평가

실기위주전형



1/ 실기위주전형

가 모집인원 : 최종 모집인원은 2024. 12. 28(토) 본교 입학안내 홈페이지에 공지

1) 전체 모집인원 : 10명(모집단위별 모집인원은 p.12~13 참조)

나 지원자격

구분	지원자격
스포츠건강재활학과	1) 고등학교 졸업(예정)자 또는 법령에 의하여 동등 이상의 학력이 있다고 인정되는 자 2) 2025학년도 대학수학능력시험에서 모집단위별 반영영역을 응시한 자 (모집단위별 반영영역은 p.46 참조)
커뮤니케이션디자인학과(이월 시) 웹툰애니메이션학과(이월 시) 공연예술영상콘텐츠학과(이월 시) 스포츠운동과학과(이월 시)	고등학교 졸업(예정)자 또는 법령에 의하여 동등 이상의 학력이 있다고 인정되는 자

다 복수지원 및 교차지원 허용범위

1) 복수지원 허용범위

구분	복수지원 허용범위
본교 내 복수지원	복수지원은 가능하나, 군별 하나의 모집단위에만 지원가능
타 대학과의 복수지원	모집기간 군이 같은 대학 간에는 복수지원 불가(산업대, 전문대 제외)

자주 묻는 Q&A

- Q 동일한 군에 다수의 전형이 존재할 경우 수시모집처럼 전형 간 복수지원이 가능하나요?
- A **불가합니다.** 정시모집에서는 전형이 아닌 군이 기준이기 때문에 하나의 군에는 하나의 모집단위 지원이 원칙입니다. 단, 전형명이 동일하더라도 군이 다르면 복수지원이 가능합니다.
- Q 수시모집에서 총원합격자일 경우 정시모집에 지원이 가능하나요?
- A **불가합니다.** 수시모집에서 합격했을 경우(총원합격/합격 후 미등록 포함) 지원하실 수 없습니다.

2) 교차지원 허용범위 : 대학수학능력시험 응시계열과 관계없이 교차지원이 가능합니다.

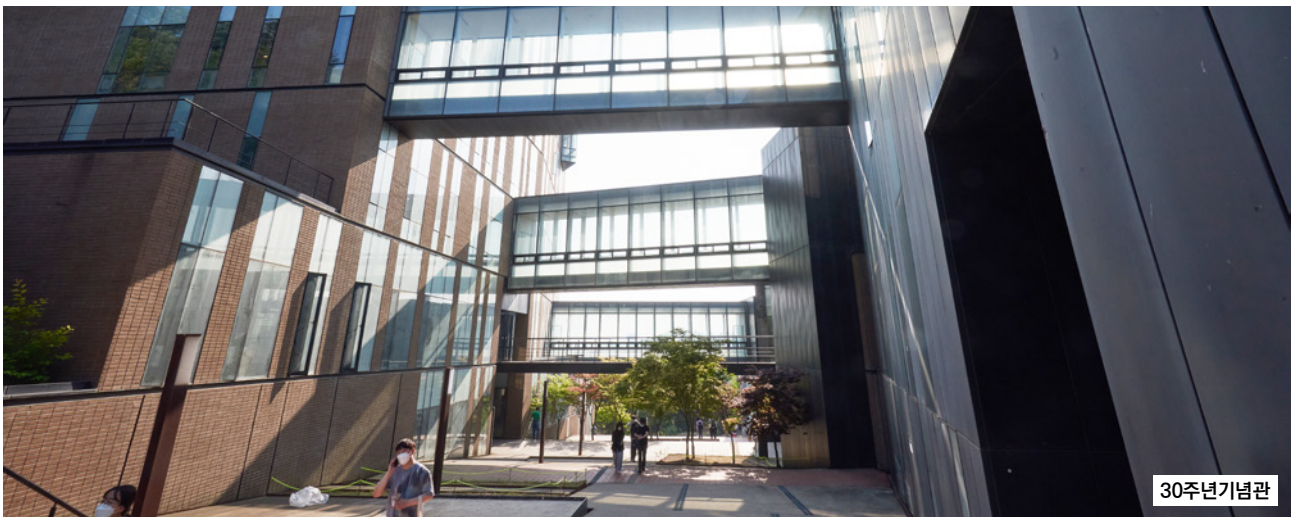

라 전형방법

- 1) 일괄합산 선발
- 2) 대학수학능력시험 점수는 본교 [대학수학능력시험 반영방법]을 따릅니다.
- 3) 학교생활기록부 교과성적 및 출결점수는 본교 [학교생활기록부 반영방법]을 따릅니다.
- 4) 실기고사 결시자 및 중도포기자는 불합격 처리합니다.

※ 실기고사 인원이 모집인원을 초과할 경우 실기고사를 실시하며, 모집인원 이내일 경우 실기고사 미실시

모집단위	전형요소		실기고사		총점			
	교과성적	출결점수	최고점	최저점	최고점	최저점		
커뮤니케이션디자인학과(이월 시) 웹툰애니메이션학과(이월 시) 공연예술영상콘텐츠학과(이월 시)	100%		100%		100%			
	최고점	최저점	최고점	최저점	최고점	최저점		
	1,000	0	1,000	0	1,000	0		
모집단위	전형요소		학교생활기록부		실기고사		총점	
	교과성적	출결점수	최고점	최저점	최고점	최저점	최고점	최저점
스포츠운동과학과(이월 시)	36%(6.2%)		4%(0.6%)		60%(93.2%)		100%	
	최고점	최저점	최고점	최저점	최고점	최저점	최고점	최저점
	360	320	40	36	600	0	1,000	356
모집단위	전형요소		대학수학능력시험		실기고사		총점	
	교과성적	출결점수	최고점	최저점	최고점	최저점	최고점	최저점
스포츠건강재활학과	40%		60%		100%		100%	
	최고점	최저점	최고점	최저점	최고점	최저점	최고점	최저점
	400	0	600	0	1,000	0	1,000	0

※ 반영비율 산정방식 : 전형총점 중 전형요소별 최대점수 비율이며, 실질반영비율은 반영비율 내 괄호 표기함

마 선발방법

- 1) 지원자 중에서 전형요소별 득점을 일괄합산하여 고득점자 순으로 선발합니다.
- 2) 점수와 관련된 모든 계산은 소수점 이하 셋째자리에서 반올림합니다.
- 3) 동점자 처리 기준은 다음과 같습니다.

모집단위	동점자 처리기준
스포츠건강재활학과	① 실기고사 점수 ② 대학수학능력시험 총점 ③ 대학수학능력시험 국어 ④ 대학수학능력시험 영어 ⑤ 대학수학능력시험 수학 ⑥ 대학수학능력시험 탐구 ⑦ 대학수학능력시험 한국사
커뮤니케이션디자인학과(이월 시) 웹툰애니메이션학과(이월 시) 공연예술영상콘텐츠학과(이월 시) 스포츠운동과학과(이월 시)	① 실기고사 점수 ② 학생부 교과성적 점수 ③ 국어/영어 교과성적 점수 ④ 수학/탐구 교과성적 점수 ⑤ 결석일수

※ 동점자 처리 시 대학수학능력시험 관련 점수에는 한국사 가산점 제외

I 지원자 주요 안내 사항
II 모집요강 주요 내용 및 모집인원
III 전형 및 평가 방법
IV 주요 변경 사항 및 진행 일정
V 수험생 주의 사항
VI 학생부 반영 규정
VII 실기 위주 전형
VIII 대학수학능력시험 성적 반영 방법
IX 학교생활기록부 반영 방법
X 평가자 평가 방법
XI 대학생활 안내

바 실기고사

1) 커뮤니케이션디자인학과(이월 시)

- ① 일시 및 장소 : **2025. 01. 23(목) 13:00**, 본교 내 지정장소(실기고사 전 본교 입학처 홈페이지에 공지)
- ② 실기과제

실기과제		고사시간	비고
<ul style="list-style-type: none"> • 발상과 표현(4절) • 기초 디자인(4절) 	1개 과제 선택	<ul style="list-style-type: none"> • 발상과 표현 : 4시간 • 기초 디자인 : 4시간 	디자인 도구 일체 사용 가능

2) 웹툰애니메이션학과(이월 시)

- ① 일시 및 장소 : **2025. 01. 23(목) 13:00**, 본교 내 지정장소(실기고사 전 본교 입학처 홈페이지에 공지)
- ② 실기과제

실기과제		고사시간	비고
<ul style="list-style-type: none"> • 상황표현(4절) • 칸만화(4절) 	1개 과제 선택	<ul style="list-style-type: none"> • 상황표현 : 4시간 • 칸만화 : 4시간 	필요 도구 일체 사용 가능

3) 공연예술영상콘텐츠학과(이월 시)

- ① 일시 및 장소 : **2025. 01. 08(수) 13:00**, 본교 내 지정장소(실기고사 전 본교 입학처 홈페이지에 공지)
- ② 실기과제

실기과제		고사시간	비고
연기(연극, 뮤지컬)트랙	<ul style="list-style-type: none"> • 노래연기 : 연극, 뮤지컬 중 택1 • 대사연기 : 자유 연기 • 춤연기 : 장르 자유 춤 연기 	1개 과제 선택	3분 이내 보컬 선택 시 • MR 또는 개인악기 소지 가능 • 반주자 동반 불가
영상콘텐츠 트랙	<ul style="list-style-type: none"> • 이야기(장면) 구성 : 제시된 예제로 이야기(장면)구성 		

4) 스포츠건강재활학과, 스포츠운동과학과(이월 시)

- ① 일시 : 스포츠건강재활학과 : **2025. 01. 20(월)** / 스포츠운동과학과 : **2025. 01. 24(금)**
- ② 장소 : 본교 MACC센터
- ③ 실기종목 : 제자리멀리뛰기, 20m왕복달리기
- ④ 종목별 2회 파울 시 최저점수 부여 / 한 종목이라도 중도 포기 시 불합격 처리
- ⑤ 실기종목별 배점기준

남학생																	
종목	1등급	2등급	3등급	4등급	5등급	6등급	7등급	8등급	9등급	10등급	11등급	12등급	13등급	14등급	15등급	등외	단위
제자리멀리뛰기	290	289~287	286~284	283~281	280~278	277~275	274~272	271~269	268~266	265~263	262~260	259~257	256~254	253~251	250이하	파울 2회시	cm
20m왕복달리기	13.69	13.70	14.10	14.50	14.90	15.30	15.70	16.10	16.50	16.90	17.30	17.70	18.10	18.50	18.90	파울 2회시	초
배점	300점	285점	270점	255점	240점	225점	210점	195점	180점	165점	150점	135점	120점	105점	90점	0점	-

여학생																	
종목	1등급	2등급	3등급	4등급	5등급	6등급	7등급	8등급	9등급	10등급	11등급	12등급	13등급	14등급	15등급	등외	단위
제자리멀리뛰기	235	234~232	231~229	228~226	225~223	222~220	219~217	216~214	213~211	210~207	206~203	202~199	198~195	194~191	190이하	파울 2회시	cm
20m왕복달리기	16.19	16.20	16.60	17.00	17.40	17.80	18.20	18.60	19.00	19.40	19.80	20.20	20.60	21.00	21.40	파울 2회시	초
배점	300점	285점	270점	255점	240점	225점	210점	195점	180점	165점	150점	135점	120점	105점	90점	0점	-

사 대학수학능력시험 한국사 가산점 반영방법

- 1) 스포츠건강재활학과만 해당됩니다.
- 2) 가산점을 포함하여 대학수학능력시험 반영 총점을 초과할 수 없습니다.

구분	1등급	2등급	3등급	4등급	5등급	6등급	7등급	8등급	9등급
한국사 가산점	5				4	3	2	1	0

아 제출서류

- 1) 제출서류는 해당기관에서 발급받은(온라인 발급 포함) 원본만 유효하며, 원서접수 마감일을 기준으로 1개월 이내에 발급된 것만 인정합니다.

구분	제출서류
2016년 2월(포함) 이전 고등학교 졸업자	<ul style="list-style-type: none"> • 고등학교 생활기록부 1부 (발급 기관장 직인 필)
고등학교 생활기록부 온라인 제공 비동의자	
2016년(포함) 이전 검정고시 합격자	<ul style="list-style-type: none"> • 검정고시 합격증명서 1부 • 검정고시 성적증명서 1부
검정고시 대입전형자료 온라인 제공 비동의자	

※ 서류제출기간 : 2025. 01. 10(금) 17:00까지 본교 입학팀으로 방문 및 우편 제출

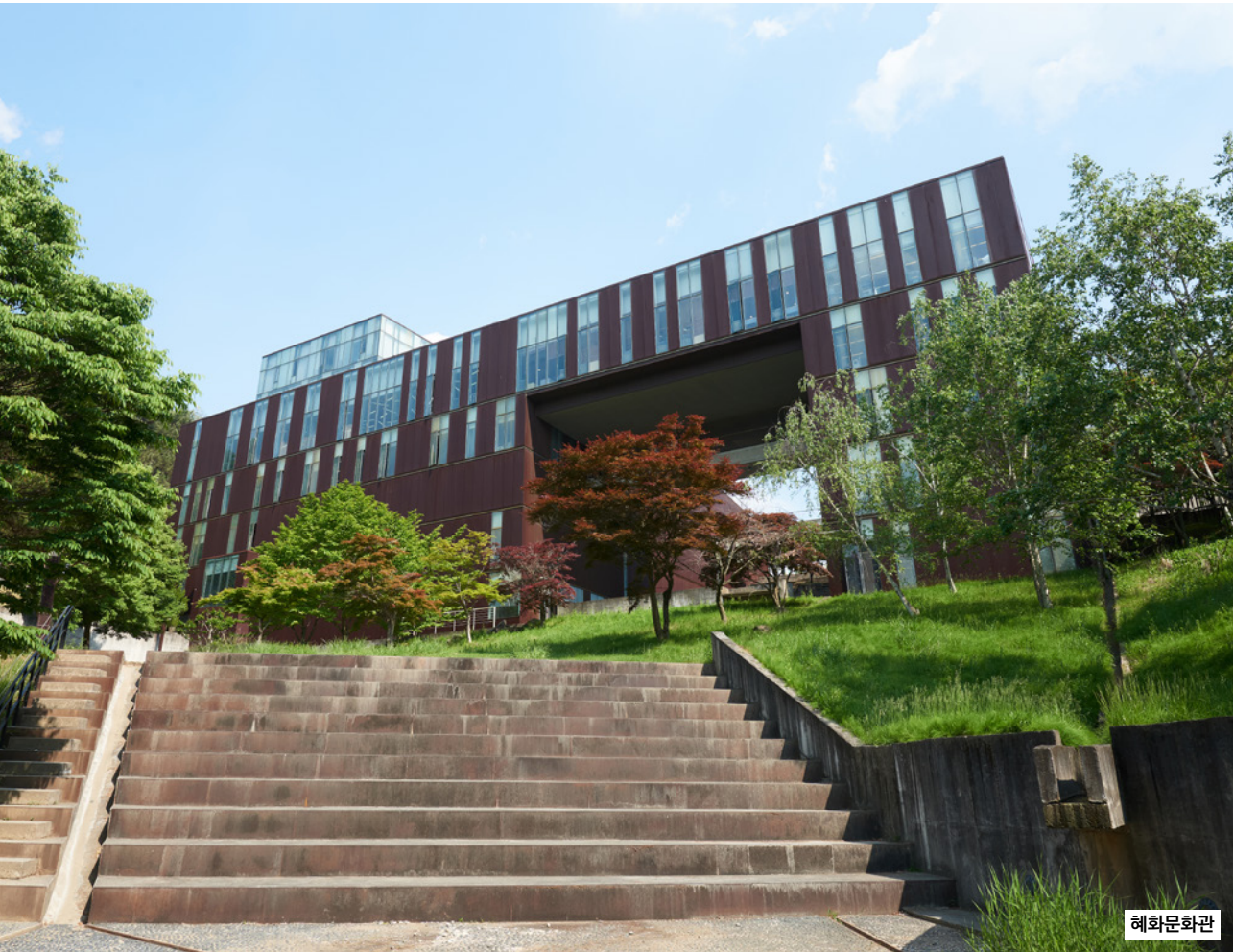

Ⅷ. 대학수학능력시험 반영방법

1/ 대학수학능력시험 반영영역 및 반영비율

모집단위	국어	수학	영어	사회 탐구	과학 탐구	직업 탐구	비고
일반학과(전공/부)	선택 (50%)	선택 (50%)	선택 (50%)	선택 (50%)			<ul style="list-style-type: none"> • 상위 2개 영역 반영 • 사탐·과탐 : 상위 1과목 반영 • 중등특수교육과 : 직업탐구 응시자 지원불가
군사학과(이월 시) 간호학과 물리치료학과	선택 (33.3%)	선택 (33.3%)	선택 (33.3%)	선택 (33.3%)		×	<ul style="list-style-type: none"> • 상위 3개 영역 반영 • 사탐·과탐 : 상위 1과목 반영 • 직업탐구 응시자 지원불가 <p>* 선택된 영역의 반영 비율은 동일하게 적용함</p>
임상병리학과 응급구조학과	선택 (33.3%)	선택 (33.3%)	선택 (33.3%)	선택 (33.3%)			<ul style="list-style-type: none"> • 상위 3개 영역 반영 • 사탐·과탐 : 상위 1과목 반영 <p>* 선택된 영역의 반영 비율은 동일하게 적용함</p>
한의예과	27%	28%	20%	25%		×	<ul style="list-style-type: none"> • 4개 영역 반영 • 사탐·과탐 : 2과목 평균 반영 • 직업탐구 응시자 지원불가

※ 한국사는 군사학과를 제외한 전 모집단위에서 취득 등급별 가산점 부여
 ※ 탐구영역 : 일반학과 1과목 반영 / 한의예과 2과목 평균 반영
 ※ 한의예과 : 수학(미적분/기하) 및 과탐 반영 시 가산점 부여
 - 수학 미적분, 기하 응시자 3점 가산점 부여
 - 과학탐구 1과목당 1.5점 가산점 부여

2/ 영어영역 반영방법 : 취득 등급별 환산점수 반영

1) 군사학과

구분	1등급	2등급	3등급	4등급	5등급	6등급	7등급	8등급	9등급
환산점수	100	95	90	85	80	75	70	65	60

2) 군사학과를 제외한 전 모집단위

구분	1등급	2등급	3등급	4등급	5등급	6등급	7등급	8등급	9등급
환산점수	100	90	80	70	60	45	30	15	0

3/ 한국사 반영방법 : 전형 총점에 가산점 부여

구분	1등급	2등급	3등급	4등급	5등급	6등급	7등급	8등급	9등급
가산점	5				4	3	2	1	0

※ 군사학과는 한국사 가산점 미적용

4/ 대학수학능력시험 점수 산출방법 : 백분위 활용

가 4개 영역 반영 : 한의예과

1) 한의예과

산출방법		산출식		
① 탐구(사탐, 과탐)영역은 2과목 평균을 반영합니다.		2과목 백분위 합 / 2		
② 영어영역은 취득 등급별 환산점수를 반영합니다.				
③ 영역별 백분위에 다음의 반영비율을 곱한 뒤 합산합니다.		※ 직업탐구응시자 지원 불가		
구분	국어영역			수학영역
반영비율	2.7	2.8	2	2.5
④ 합산 점수에 한국사 가산점을 합산합니다. ※ 가산점을 포함하여 대학수학능력시험 반영 총점을 초과할 수 없습니다.		합산 점수 + 가산점(한국사, 수학, 과학탐구)		

※ 수학 : 미적분, 기하 응시자 3점 가산점 부여
 ※ 과학탐구 : 1 과목당 1.5점 가산점 부여

나 3개 영역 반영 : 군사학과, 간호학과, 물리치료학과, 임상병리학과, 응급구조학과

1) 군사학과

산출방법		산출식	
① 탐구(사탐, 과탐)영역은 최우수 1과목을 반영합니다.			
② 영어영역은 취득 등급별 환산점수를 반영합니다.			
③ 선택영역 3개의 백분위점수 평균에 반영비율을 곱한 뒤 반영합니다.		※ 직업탐구응시자 지원 불가	
구분	선택영역(1)		
반영비율	선택영역 백분위 평균 * 반영비율 7		
※ 선택영역 : 반영영역 중 백분위가 높은 3개 영역이 해당되며 탐구영역은 최우수 1과목 백분위로 비교·선택합니다.			

2) 간호학과, 물리치료학과, 임상병리학과, 응급구조학과

산출방법		산출식	
① 탐구(사탐, 과탐)영역은 최우수 1과목을 반영합니다.			
② 영어영역은 취득 등급별 환산점수를 반영합니다.			
③ 선택영역 3개의 백분위점수 평균에 반영비율을 곱한 뒤 반영합니다.		※ 간호학과, 물리치료학과 : 직업탐구응시자 지원 불가	
구분	선택영역(1)		
반영비율	선택영역 백분위 평균 * 반영비율 10		
※ 선택영역 : 반영영역 중 백분위가 높은 3개 영역이 해당되며 탐구영역은 최우수 1과목 백분위로 비교·선택합니다.			
④ 합산 점수에 한국사 가산점을 합산합니다. ※ 가산점을 포함하여 대학수학능력시험 총점을 초과할 수 없습니다.		합산 점수 + 한국사 가산점	

다 2개 영역 반영 : 일반학과(부/전공)

산출방법		산출식
① 탐구(사탐, 과탐)영역은 최우수 1과목을 반영합니다.		
② 영어영역은 취득 등급별 환산점수를 반영합니다.		
일반학과(부/전공)		
③-1 선택된 2개 영역 백분위에 다음의 반영비율을 곱한 뒤 합산합니다.		※ 중등특수교육과 : 직업탐구응시자 지원 불가
구분	선택영역(1)	
반영비율	5	
스포츠건강재활학과		
③-2 선택된 2개 영역 백분위에 다음의 반영비율을 곱한 뒤 합산합니다.		
구분	선택영역(1)	선택영역(2)
반영비율	2	2
※ 선택영역 : 반영영역 중 백분위가 높은 2개 영역이 해당되며 탐구영역은 최우수 1과목 백분위로 비교·선택합니다.		
④ 합산 점수에 한국사 가산점을 합산합니다.		합산 점수 + 한국사 가산점
※ 가산점을 포함하여 대학수학능력시험 총점을 초과할 수 없습니다.		



융합과학관

IX. 학교생활기록부 반영방법

교과중점전형(이월 시), 만학도(성인학습자)전형(이월 시), 특성화고졸재직자전형(이월 시), 스포츠운동과학과(이월 시)만 해당

1/ 2005년 2월 졸업자 ~ 2025년 2월 졸업예정자

가 교과성적 반영방법

- 1) 3학년 2학기까지의 성적을 반영합니다.
- 2) 고등학교 과정에서 이수단위 2이상의 과목 중 석차등급이 우수한 과목을 선택·반영하여 (석차등급이 동일할 경우 이수단위가 높은 과목 선택·반영) 교과성적 점수를 산출합니다.

구분	반영교과	
교과중점전형(이월 시), 스포츠운동과학과(이월 시)	전체 학년·학기 중 국어, 영어, 수학, <u>사회·과학</u> 각 교과군별 최우수 2과목	8과목
만학도(성인학습자)전형(이월 시), 특성화고졸재직자전형(이월 시)	1·2·3학년 과정에서 이수한 과목 중 예·체능과목을 제외한 전 과목(각 학년별 산출)	

※ 사회·과학 교과군은 하나의 교과군으로 반영합니다.
 ※ 동일과목이라도 학기가 다르면 개별 이수과목으로 인정하여 반영합니다.

- 3) 평어 및 외국고교 성적은 반영하지 않습니다.
- 4) 진로선택/성취평가제 과목은 반영하지 않습니다.
- 5) 석차등급이 없는 경우 다음과 같이 변환하여 반영합니다.

구분	산출식																	
과목석차만 있는 과목	① 석차백분율을 산출합니다. ※ 석차백분율 = {등위+(동석차 인원수-1)/2} / 재적인원 × 100 ※ 소수점 셋째 자리에서 반올림																	
	② 산출된 석차백분율을 아래의 표에 의거하여 석차등급으로 환산합니다.																	
	<table border="1"> <thead> <tr> <th>1등급</th> <th>2등급</th> <th>3등급</th> <th>4등급</th> <th>5등급</th> <th>6등급</th> <th>7등급</th> <th>8등급</th> <th>9등급</th> </tr> </thead> <tbody> <tr> <td>0.00 ~ 4.00</td> <td>4.01 ~ 11.00</td> <td>11.01 ~ 23.00</td> <td>23.01 ~ 40.00</td> <td>40.01 ~ 60.00</td> <td>60.01 ~ 77.00</td> <td>77.01 ~ 89.00</td> <td>89.01 ~ 96.00</td> <td>96.01 ~ 100.00</td> </tr> </tbody> </table>	1등급	2등급	3등급	4등급	5등급	6등급	7등급	8등급	9등급	0.00 ~ 4.00	4.01 ~ 11.00	11.01 ~ 23.00	23.01 ~ 40.00	40.01 ~ 60.00	60.01 ~ 77.00	77.01 ~ 89.00	89.01 ~ 96.00
1등급	2등급	3등급	4등급	5등급	6등급	7등급	8등급	9등급										
0.00 ~ 4.00	4.01 ~ 11.00	11.01 ~ 23.00	23.01 ~ 40.00	40.01 ~ 60.00	60.01 ~ 77.00	77.01 ~ 89.00	89.01 ~ 96.00	96.01 ~ 100.00										

6) 교과군별 반영비율

구분	산출식				
일반학과	각 교과군별 반영비율을 동일하게 적용				
	구분	국어	영어	수학	탐구영역
	반영비율	25%	25%	25%	25%

- 7) 본교가 지정한 반영교과 8과목을 선택할 수 없는 경우 부족 교과목에 대하여 최저점수(9등급, 2단위)를 적용합니다.

나 교과성적 산출방법

1) 교과중점전형 일반학과, 실기위주전형 스포츠운동과학과

산출방법	산출식
선택된 교과군별 과목(총 8과목)의 석차등급과 이수단위를 활용하여 각 교과군별 성적을 산출합니다.	$\left[\frac{\sum(\text{과목 이수단위} \times \text{과목 석차등급})}{\sum \text{과목 이수단위}} \right] \times \text{교과군 반영비율}$
각 교과군별 성적의 합을 반영하여 교과성적 점수를 산출합니다.	교과성적 만점 - $\{(A-1) \times 5\}$ ※ A = 교과군별(국어, 수학, 영어, 사회/과학) 성적의 합

2) 만학도(성인학습자)전형, 특성화고졸재직자전형

산출방법	산출식
예·체능과목을 제외한 전 과목의 석차등급과 이수단위를 활용하여 학년별 평균성적을 산출합니다.	<p style="text-align: center;">각 학년별 반영과목의 평균성적</p> $\text{각 학년별 평균성적} = \frac{\sum(\text{반영과목 이수단위} \times \text{반영과목 석차등급})}{\sum(\text{반영과목 이수단위})}$
교과성적 점수를 산출 (학년별 반영비율 동일)	교과성적 만점 - $\{[(\text{각 학년별 평균성적의 합}/3-1) \times 5]\}$

※ 진로선택 과목은 반영하지 않음

다 출결점수 산출방법

- 고등학교 재학 중 결석일수와 지각, 조퇴, 결과 횡수를 합산하여 반영합니다.
- 지각, 조퇴, 결과 횡수를 합산하여 3회를 1일 결석으로 계산합니다.
- 미인정(무단)으로 인한 결석, 지각, 조퇴, 결과만 결석일수에 포함합니다.

결석일수	100점 만점	40점 만점
0 ~ 2일	100	40
3 ~ 6일	97	39
7 ~ 15일	94	38
16 ~ 30일	91	37
31일 이상	88	36

2/ 2004년 2월(포함) 이전 졸업자

가 교과성적 반영방법

- 1) 3학년 2학기까지의 전체성적을 반영하여 교과성적 점수를 산출합니다.
- 2) 학년별 반영비율을 동일하게 적용하여 반영합니다.
- 3) 평어(수·우·미·양·가) 및 외국고교 성적은 반영하지 않습니다.

나 교과성적 산출방법

산출방법	산출식																		
과목/학기/학년별 석차백분율을 석차등급으로 환산합니다.	① 석차백분율을 산출합니다. ※ 석차백분율 = {등위+(동석차 인원수-1)/2} / 재적인원 × 100 ※ 소수점 셋째 자리에서 반올림 ② 산출된 석차백분율을 아래의 표에 의거하여 석차등급으로 환산합니다.																		
	<table border="1"> <thead> <tr> <th>1등급</th> <th>2등급</th> <th>3등급</th> <th>4등급</th> <th>5등급</th> <th>6등급</th> <th>7등급</th> <th>8등급</th> <th>9등급</th> </tr> </thead> <tbody> <tr> <td>0.00 ~ 4.00</td> <td>4.01 ~ 11.00</td> <td>11.01 ~ 23.00</td> <td>23.01 ~ 40.00</td> <td>40.01 ~ 60.00</td> <td>60.01 ~ 77.00</td> <td>77.01 ~ 89.00</td> <td>89.01 ~ 96.00</td> <td>96.01 ~ 100.00</td> </tr> </tbody> </table>		1등급	2등급	3등급	4등급	5등급	6등급	7등급	8등급	9등급	0.00 ~ 4.00	4.01 ~ 11.00	11.01 ~ 23.00	23.01 ~ 40.00	40.01 ~ 60.00	60.01 ~ 77.00	77.01 ~ 89.00	89.01 ~ 96.00
1등급	2등급	3등급	4등급	5등급	6등급	7등급	8등급	9등급											
0.00 ~ 4.00	4.01 ~ 11.00	11.01 ~ 23.00	23.01 ~ 40.00	40.01 ~ 60.00	60.01 ~ 77.00	77.01 ~ 89.00	89.01 ~ 96.00	96.01 ~ 100.00											
환산된 석차등급을 활용하여 학년별 평균성적을 산출합니다.	과목별 석차	<table border="1"> <thead> <tr> <th>1학년 평균성적</th> <th>2·3학년 평균성적</th> </tr> </thead> <tbody> <tr> <td>$\frac{\sum(\text{과목 이수단위} \times \text{과목 석차등급})}{\sum \text{과목 이수단위}}$</td> <td>$\frac{\sum(\text{과목 이수단위} \times \text{과목 석차등급})}{\sum \text{과목 이수단위}}$</td> </tr> </tbody> </table>	1학년 평균성적	2·3학년 평균성적	$\frac{\sum(\text{과목 이수단위} \times \text{과목 석차등급})}{\sum \text{과목 이수단위}}$	$\frac{\sum(\text{과목 이수단위} \times \text{과목 석차등급})}{\sum \text{과목 이수단위}}$													
	1학년 평균성적	2·3학년 평균성적																	
	$\frac{\sum(\text{과목 이수단위} \times \text{과목 석차등급})}{\sum \text{과목 이수단위}}$	$\frac{\sum(\text{과목 이수단위} \times \text{과목 석차등급})}{\sum \text{과목 이수단위}}$																	
학기별 통합석차	<table border="1"> <thead> <tr> <th>1학년 평균성적</th> <th>2·3학년 평균성적</th> </tr> </thead> <tbody> <tr> <td>$\frac{\text{1학년 학기별 석차등급의 합}}{\text{1학년 반영학기 수}}$</td> <td>$\frac{\text{2·3학년 학기별 석차등급의 합}}{\text{2·3학년 반영학기 수}}$</td> </tr> </tbody> </table>	1학년 평균성적	2·3학년 평균성적	$\frac{\text{1학년 학기별 석차등급의 합}}{\text{1학년 반영학기 수}}$	$\frac{\text{2·3학년 학기별 석차등급의 합}}{\text{2·3학년 반영학기 수}}$														
1학년 평균성적	2·3학년 평균성적																		
$\frac{\text{1학년 학기별 석차등급의 합}}{\text{1학년 반영학기 수}}$	$\frac{\text{2·3학년 학기별 석차등급의 합}}{\text{2·3학년 반영학기 수}}$																		
학년별/계열별 통합석차	<table border="1"> <thead> <tr> <th>1학년 평균성적</th> <th>2·3학년 평균성적</th> </tr> </thead> <tbody> <tr> <td>$\frac{\text{1학년 석차등급}}{1}$</td> <td>$\frac{\text{2·3학년 학년별 석차등급의 합}}{2}$</td> </tr> </tbody> </table>	1학년 평균성적	2·3학년 평균성적	$\frac{\text{1학년 석차등급}}{1}$	$\frac{\text{2·3학년 학년별 석차등급의 합}}{2}$														
1학년 평균성적	2·3학년 평균성적																		
$\frac{\text{1학년 석차등급}}{1}$	$\frac{\text{2·3학년 학년별 석차등급의 합}}{2}$																		
교과성적 점수를 산출 (학년별 반영비율 동일)	교과성적 만점 - [(각 학년별 평균성적의 합/3-1)×5]																		

다 출결점수 산출방법 : 2005년 2월 졸업자 ~ 2025년 2월 졸업예정자와 동일 (P.50 참조)

3/ 검정고시 출신자

가 교과성적 반영·산출방법

- 1) 검정고시 전 과목 평균점수를 반영합니다.
- 2) 검정고시 전 과목 평균점수를 아래의 산출식에 대입하여 교과성적 점수를 산출합니다.

전형		교과성적 산출식
교과중점전형, 만학도(성인학습자)전형		평균점수 × 1.5 + 740
실기위주전형	스포츠운동과학과	평균점수 × 0.75 + 275

※ 검정고시 산출식을 적용했을 때 학생부 교과성적 9등급 보다 낮은 경우는 교과성적 최저점수인 9등급 점수를 적용함.

- 3) 검정고시자 출신자 간 동점자 발생 시 국어, 영어, 수학 과목점수 순으로 우선순위를 부여합니다.

【검정고시출신자 대입전형자료 온라인 제공】

- 제공대상 : 2016년 제1회 ~ 2024년 제1회 합격자
- 신청방법 : 원서접수 시 신청
- 대입전형자료 온라인 제공을 원하는 지원자는 시도교육청 나이스 대국민서비스 검정고시 대입전형홈페이지(www.neis.go.kr)에서 본인의 고졸 검정고시 합격 및 성적자료를 확인하고 온라인 제출 신청 가능합니다.
- 입학원서 작성 시 나이스 대국민서비스 검정고시 대입전형홈페이지(www.neis.go.kr)에서 온라인 제출 신청자는 '제공동의 확인번호'를 확인하여 입력하여야 합니다.

※ 온라인 자료 제공을 신청하지 않은 자는 원서접수 시 검정고시 합격증명서 및 성적증명서를 대학에 직접 제출해야 함.

나 출결점수 산출방법

검정고시 전 과목 평균점수를 아래의 표에 의거하여 출결점수를 산출합니다.

검정고시 평균점수	100점 만점	40점 만점
92.01 ~ 100.00	100	40
84.01 ~ 92.00	97	39
76.01 ~ 84.00	94	38
68.01 ~ 76.00	91	37
68.00 이하	88	36

4/ 기타 학생부 교과성적을 산출할 수 없는 자

외국고등학교 졸업자 및 기타 학생부 교과성적을 산출할 수 없는 경우 최저점수를 부여합니다.

X. 합격자 발표 및 등록

1/ 합격자 발표

- 가** 지원자는 합격자 발표 일정·방법·유의사항 등을 확인해야 하며, 미확인으로 인한 불이익은 지원자의 책임입니다.
- 나** 합격자는 본교 입학처 홈페이지(<http://ipsi.dju.ac.kr>)에서 발표하며, 지원자가 직접 조회하여야 합니다.
- 다** 합격통지서, 등록금 고지서, 등록금 납부 영수증은 합격자 조회 후 출력하여 사용하시기 바랍니다.
- 라** 합격자는 반드시 등록기간 내에 등록금을 납부하여야 하며, 기간 내에 납부하지 않으면 입학의사가 없는 것으로 간주하여 합격을 취소합니다.

2/ 등록금 납부기간 및 장소

구분	일시	비고
등록금 납부	2025. 02. 10(월) ~ 02. 12(수) 16:00까지	<ul style="list-style-type: none"> • 고지서 출력 후 확인 ※ 은행 방문납부, 인터넷뱅킹, 폰뱅킹 가능

- ※ 등록금 납부 시 1인 가상계좌이기 때문에 예금주가 합격생이 아니어도 가능합니다.
- ※ 등록금은 분할납부할 수 없습니다.

3/ 등록금·전형료 환불 안내

가 등록금 환불

- 1) 등록금 납부 후 등록을 포기할 경우 **정해진 기간 내에 본교 입학안내 홈페이지에서 신청**한 후 환불 받으실 수 있습니다. (토요일, 공휴일에는 환불업무를 실시할 수 없습니다.)
 - ① 2025. 02. 18(화) 21:00까지는 납입금 전액 환불합니다.
 - ② 2025. 02. 18(화) 21:00 이후에는 본교 [학교 수업료 및 입학금에 관한 규칙]에 의거 환불합니다.
- 2) 환불사유가 발생하였을 경우 지체 없이 환불신청을 하여야 하며, **다수의 대학에 등록금을 납부할 경우 이중등록으로 인해 합격사실이 취소될 수 있습니다.**

나 전형료 환불 : 입학원서 작성 시 반환 방법 선택 및 반환 은행/계좌를 정확히 기재 바랍니다.

- 1) 군사학과전형 지원자 중 1단계 불합격자에게 2차 전형료(60,000원)를 반환합니다.
- 2) 타 대학교사 참여로 인한 결시자에게 전형료를 반환하지 않습니다.
- 3) 천재지변, 본교의 과실 또는 기타 지원자의 귀책이 아닌 사유로 인하여 부득이하게 응시할 수 없다고 입학전형관리위원회가 인정한 경우 전형료의 일부 혹은 전액을 반환합니다.
- 4) 고등교육법 제34조의4 제5항에 의거하여 입학전형 관련 수입·지출에 따른 잔액 발생 시 입학전형료에 비례하여 응시한 지원자에게 반환합니다.

XI. 대학생활 안내

1/ 생활관 안내 : HRC(Hyehwa Residential College) 신입생 전용 생활·교육 기관

2018년에 완공된 HRC는 신입생 전용 생활관으로써 체계적인 학생지원을 위해 신입생, 재학생 Tutor, RM(교수)으로 구성된 4개의 House로 조직되어 있으며, 세계 명문대학이 시행하고 있는 생활·교육 공존 RC교육시스템을 도입하여 운영되고 있습니다.



**생활공간
편의시설**

화장실·샤워실·세탁실(층별 위치), 커뮤니티라운지(층별 휴게공간), 피트니스센터, 북카페, 스테디라운지, 강당, 편의점, 커피숍

교육공간

세미나실, 아트센터, 시네마센터, 요가댄스실, PC실습실(무한상상실·융복합교육실)
※ HRC 소속 신입생 전원은 희망 교육 프로그램에 참여 가능

※ 세부내용 HRC홈페이지(<https://www.dju.ac.kr/hrc/main.do>) 참조

가 인실별 납부금액

구분	인실	수용실수	생활관비	교육 프로그램 운영비	납부금액
Heart Hall	2인실	273	830,000원	100,000원	930,000원
	4인실	12	500,000원	100,000원	600,000원
	장애인실	2	830,000원	100,000원	930,000원
Harmony Hall	2인실	202	830,000원	100,000원	930,000원
	4인실	7	500,000원	100,000원	600,000원
	6인실	27	350,000원	100,000원	450,000원
	장애인실	1	830,000원	100,000원	930,000원
합계		524			

※ 2024학년도 기준 납부금액이며 추후 변동될 수 있음(변동 시 재공지)

※ HRC 교육 프로그램에 참여하여 일정기준을 이수하면 HRC 장학금 지급 : 100,000원

※ HRC 장학금 지급기준 : 교과 프로그램(공동체 활동) PASS + 비교과 프로그램 1개 이수

나 교과 및 비교과 프로그램

1) 교과 프로그램

가. 공동체 활동 Ⅰ, Ⅱ(교양과목)을 이수하는 프로그램입니다. 공동체 활동 Ⅰ, Ⅱ에서는 공동체 생활에서 발생하는 다양한 주제에 대해서 토론하고 해결방안을 모색합니다.

2) 비교과 프로그램

가. HRC 비교과 프로그램은 방과 후 프로그램으로 HRC 모든 학생들을 대상으로 진행합니다. 프로그램은 독서 및 토론, 외국어 및 소통관련, IT 및 창의 관련, 교양 및 취미, 생활 및 건강, 융복합 비교과 등 40여개의 프로그램으로 진행됩니다. (학생이 관심있는 프로그램 신청하여 수강, 주 2시간 진행)



나의 인생게임



예술심리와 자기효능 UP



탄초 필라테스



챔버오케스트라



당구교실



기초 드로잉



석고 DIY

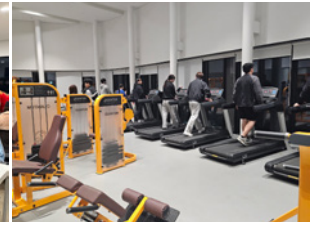

Exercise for Fitness

다 입사신청 및 선발방법

1) 입사신청

구분	일시	기타
신청기간	2025. 02. 14.(금) 10:00 ~ 02.17.(월) 22:00	본교 입학처 또는 HRC 홈페이지 접속 후 입사신청(온라인 신청만 가능)
합격자 발표	2025. 02. 18.(화) 15:00	입사신청과 동일하게 접속 후 확인
등록(관비 납부)	2025. 02. 18.(화) 15:00 ~ 02. 20.(목) 16:00	고지서에 기재된 가상계좌로 납부

※ 입사신청 기간은 추후 변동될수 있음(변동 시 재공지 예정)

2) 선발방법 : 본교 입학성적 총점을 반영하여 선발

3) 우선선발 대상자는 HRC운영팀으로 증빙서류를 제출한 학생만 인정하며 제출방법은 추후 입사신청 기간에 공지

라 문의사항 : HRC운영팀(042-280-4937, 4936, 4935, 4934, 4933, 4932)

2/ 장애학생 지원안내

대전대학교 장애학생지원센터에서는 장애대학생의 학습권 보장 및 학내 생활 편의 제공 등 각종 편의 및 학업 지원 서비스를 제공하고 있습니다.

가 장애학생지원센터 서비스 안내

교수학습지원	도우미 지원, 학습기자재 지원, 우선 좌석 배정 지원, 강의·교재 지원(수어, 속기, 대필, 점자, 확대 복사 등), 평가 지원, 우선수강신청 지원, 학습지원 협조 안내문 발송
대학생활지원	이동 지원, 학내 편의시설 파악 및 개선관리, 시설공간 지원, 장학금 지원, 교내 유관기관 연계, 상담 및 진로지도, 오리엔테이션과 정기 간담회 실시를 통한 학내 정보 제공
교육지원인력 지원	교육지원인력을 필요로 하는 학생(중증 장애, 기타 필요시)에게 배정. 교육지원인력은 수어통역, 속기, 수업대필, 이동지원, 교재입력 등의 활동을 진행
교육프로그램	장애이해교육, 수어교육, 관련 학과 연계 장애체험, 사회통합캠프



정기 간담회



상담 및 진로지도



오리엔테이션



장애이해교육



교육지원인력 지원(이동)



교육지원인력 지원(학습)



수어교육



관련 학과 연계 장애체험



사회통합캠프

나 장애학생지원센터 등록 방법

신청서 접수	매년 2월~3월 중 각 학과 또는 장애학생지원센터 홈페이지에서 제공하는 관련 서류 이메일/방문제출 (장애학생지원센터 방문)
제출서류	<ul style="list-style-type: none"> • 장애학생 등록신청서 • 장애인증명서 또는 복지카드 사본

다 문의사항 : 장애학생지원센터(042-280-2895)

3 장학제도 안내

대전대학교는 교내·외 많은 장학금을 확보하여 우수 인재양성에 최선을 다하고 있습니다. 특히 학업성적이 우수하고 가정형편이 곤란한 학생들과 다양한 분야에서 모범이 되는 학생들을 발굴하여 폭넓게 장학금을 지원하고 있습니다.

가 정시모집 신입생 장학금

최우수/우수 성적장학금은 최초합격자에 한하여 지급되며 중복 장학 대상 시 아래의 우선순위를 기준으로 1개의 장학만 적용합니다.

- ① 국가보훈장학금 → ② 특별장학금1 → ③ 최우수성적장학금 → ④ 군사학과 여학생 특별장학금 → ⑤ 성적우수 장학금

구분	대상 및 인원	장학금액	지급기간															
최우수 성적장학금	전체 수석	등록금 면제	졸업 시 까지 (직전학기 15학점 이상 취득, 평점평균 3.5 이상)															
	단과대학별 수석		등록금 면제 일반학과(전공/부) 3년, 한의예과2년, 한의학과2년 (직전학기 15학점 이상 취득, 평점평균 3.5 이상)															
	단과대학명	인원		단과대학명	인원													
	해화리버럴아츠칼리지	1명		공과대학	1명													
	디자인·아트대학	1명		SW융합대학	1명													
사회과학대학	1명	보건의료과학대학	1명															
경영대학	1명	한의과대학	1명															
성적우수 장학금	정시모집 정원 모집단위별 수석, 차석 (단, 모집인원이 10명 미만일 경우 수석만 선발, 모집인원이 5명 미만일 경우 수석만 선발 : 수업료의 50% 지급) ※ 일반전형, 교과중점전형, 지역인재전형만 해당됨	• 수석 : 수업료의 70% • 차석 : 수업료의 50% (단, 모집인원이 5명 미만일 경우 수석은 수업료의 50%만 지급)	1년 (직전학기 15학점 이상 취득, 평점평균 3.5 이상)															
특별 장학금1	한의예과, 군사학과를 제외한 전 모집단위가 해당되며 상위 3개 영역 선택 시 한국사, 직업탐구, 제2외국어는 제외 <table border="1"> <thead> <tr> <th>모집단위</th> <th>장학금 기준</th> </tr> </thead> <tbody> <tr> <td>공통기준</td> <td>영어영역 2등급 이내</td> </tr> <tr> <td>일반학과(부·전공)</td> <td>국어, 수학, 탐구영역 중 2개 영역 백분위 합이 160점 이상</td> </tr> <tr> <td>간호학과 물리치료학과</td> <td>국어, 수학, 탐구영역 백분위 합이 240점 이상</td> </tr> </tbody> </table> ※ 사탐/과탐 : 2과목 평균 반영	모집단위	장학금 기준	공통기준	영어영역 2등급 이내	일반학과(부·전공)	국어, 수학, 탐구영역 중 2개 영역 백분위 합이 160점 이상	간호학과 물리치료학과	국어, 수학, 탐구영역 백분위 합이 240점 이상	등록금 면제	4년 (직전학기 15학점 이상 취득, 평점평균 3.5 이상)							
모집단위	장학금 기준																	
공통기준	영어영역 2등급 이내																	
일반학과(부·전공)	국어, 수학, 탐구영역 중 2개 영역 백분위 합이 160점 이상																	
간호학과 물리치료학과	국어, 수학, 탐구영역 백분위 합이 240점 이상																	
특별 장학금2	신입생 중 본교가 인정하는 공인영어시험에서 일정수준 이상의 성적을 취득한 자 (2025. 02. 28 기준 2년 이내의 성적) ※ 2025. 03. 04까지 성적표 원본 제출 가능자에 한함 <table border="1"> <thead> <tr> <th>구분</th> <th>일반학과(전공/부)</th> <th>한의예과</th> </tr> </thead> <tbody> <tr> <td>TOEIC</td> <td>700점</td> <td>800점</td> </tr> <tr> <td>TOEFL(iBT)</td> <td>80점</td> <td>90점</td> </tr> <tr> <td>TEPS</td> <td>600점</td> <td>700점</td> </tr> <tr> <td>New TEPS</td> <td>326점</td> <td>386점</td> </tr> </tbody> </table>	구분	일반학과(전공/부)	한의예과	TOEIC	700점	800점	TOEFL(iBT)	80점	90점	TEPS	600점	700점	New TEPS	326점	386점	100만원 현금 지급 (등록금 범위 내)	첫 학기
구분	일반학과(전공/부)	한의예과																
TOEIC	700점	800점																
TOEFL(iBT)	80점	90점																
TEPS	600점	700점																
New TEPS	326점	386점																

※ 전체수석 및 단과대학별 수석장학금 선발 시 교과중점전형, 정원의 전형, 실기우수 전형은 제외 하며, 입학 후 장학금 지급은 재학생 장학 규정에 따름

구분	대상 및 인원	장학금액	지급기간
군사학과 여학생 특별장학금	수능 반영영역이 평균 2등급 이내인 자 (수능 반영영역 : 국어, 수학, 영어)	등록금 면제	졸업 시 까지 (직전학기 15학점 이상 취득, 평점평균 4.0 이상)
	수능 반영영역이 평균 3등급 이내인 자 (수능 반영영역 : 국어, 수학, 영어)	등록금액의 50%	졸업 시 까지 (직전학기 15학점 이상 취득, 평점평균 3.5 이상)
만학도(성인학습자)전형, 특성화고졸재직자전형		등록금의 30% 감면	4년

나 주요 재학생 교내·외 장학금 : 세부사항은 본교 홈페이지에서 학사안내-장학제도 참조

교내 장학금 현황					
구분	장학금액	지급기간	구분	장학금액	지급기간
성적우수장학금	등록금액의 15%~전액	한 학기	교내근로장학금	시간당 최저임금	매월
복지장학금	소득분위별 지급	한 학기	자산장학금	등록금 전액	한 학기
디딤돌장학금	등록금 일부	수시	성적향상장학금	등록금 일부	한 학기
보훈장학금	등록금 전액	졸업 시까지	장학사정관장학금	등록금 일부	한 학기
교직원자녀장학금	등록금 일부	졸업 시까지	장애학생지원장학금	등록금 일부	졸업 시까지
체육특기자장학금	등록금 전액	1년	동문자녀장학금	등록금 일부	졸업 시까지
외국인장학금	등록금 일부	졸업 시까지	해외봉사장학금	등록금 일부	한 학기
국가고시장학금	등록금 일부	수시	해외교환학생장학금	등록금 일부	교환기간 중
가족장학금	등록금 일부	한 학기	특별장학금	등록금 일부	수시
학생회임원장학금	등록금 일부	한 학기	경시대회장학금	등록금 일부	수시

교외 장학금 현황					
구분	장학금액	지급기간	구분	장학금액	지급기간
국가장학금 1유형	소득분위별 지급 (0~8분위)	한 학기	정수장학회장학금	등록금 전액	졸업 시까지 (장학기준 충족)
국가장학금 2유형	소득분위별 지급 (0~8분위)	한 학기	인문100년장학금	등록금 전액	졸업 시까지 (장학기준 충족)
푸른등대장학금	등록금 일부 및 생활비	졸업 시까지 (장학기준 충족)	국가우수장학금(이공계)	등록금 전액	졸업 시까지 (장학기준 충족)
한국지도자육성재단 장학금	등록금 전액 및 학업보조비	졸업 시까지 (장학기준 충족)	예술체육비전장학금	등록금 전액	졸업 시까지 (장학기준 충족)
국가근로장학금	한국장학재단 지급기준	매월	생명보험사회공헌장학금	등록금 일부	한 학기
대경장학회장학금	등록금 일부	한 학기	의용소방대장학금	등록금 일부	한 학기
농어촌희망재단	등록금 일부	한 학기	세하장학회장학금	등록금 일부	한 학기
KT장학금	등록금 일부	한 학기	계룡장학재단장학금	등록금 일부	한 학기
기타장학금	덕원장학회장학금, 영풍문화재단장학금, 은성장학회장학금, KT&G장학금, 정암장학회장학금, 아산재능나눔장학금, 미래에셋 해외교환학생장학금, 백운장학재단장학금, KSD나눔재단장학금, 메가스터디디딤돌장학금, 박영석탐험문화재단장학금, 우리문화예술진흥회장학금, 지정기탁장학금				

1) 국가장학금 및 다자녀장학금 신청방법

국가장학금	<ul style="list-style-type: none"> 대한민국 국적으로 학자금 지원 8구간 이하 대학생 중 성적기준을 충족하는 자 신·편입생은 첫 학기에 한해 성적기준 미적용
다자녀장학금	<ul style="list-style-type: none"> 대한민국 국적으로 학자금 지원 8구간 이하 대학생 중 성적기준을 충족하는 자 다자녀 가구(자녀3명 이상)의 모든 자녀에게 지원
신청방법	<ul style="list-style-type: none"> 한국장학재단 홈페이지 및 모바일 앱에서 신청(http://www.kosaf.go.kr) 본인 및 부모님의 공인인증서 필요
안내사항	<ul style="list-style-type: none"> 학자금 지원 구간 기초생활수급자, 차상위계층 학생이 교내장학금(생활지원장학금)지원 받으려면 국가장학금 신청 필수 국가장학금 지원자격, 학자금 지원구간 기준 및 장학금액은 정부정책에 따라 변경될 수 있음

2) 한국장학재단 학자금 대출 안내

대출기관	대출종류	신청자격	대출금액
한국장학재단	농촌출신 대학생 학자금용자	<ul style="list-style-type: none"> 농어촌 지역에 6개월 이상 거주하는 학부모의 자녀 농어촌 지역에 6개월 이상 거주하며 농·어업에 종사하는 학생 본인 	등록금 범위 내
	취업 후 상환 학자금 대출	학자금 지원 8구간 이하 학부생	등록금 및 생활비
	일반 상환 학자금 대출	학자금 지원 5구간 이상 학부생	

※ 기타 자세한 사항은 한국장학재단 홈페이지(<http://www.kosaf.go.kr>) 확인
 ※ 문의전화 ☎1599-2000(한국장학재단 콜센터)

4/ 국제교류제도 안내

가 교환학생 프로그램

국제교류팀에서는 매년 재학생 글로벌 역량 강화를 위하여 해외 자매대학에서 1학기 혹은 1년간 파견되어 학점을 인정 받을 수 있는 해외 파견 프로그램을 운영하고 있습니다.

1) 영어권 국가 : 9명

국가	모집 대학	파견 기간	선발 인원	수학 과정	거주 환경	파견대학 수업료(학기)	장학금 (학기)	사전 교육	비고
미국	Boise State University (BSU)	1년	2명	어학	기숙사	USD 5,120 (약 710만원)	400만원	외국어 교육센터 하계방학 프로그램 (필수)	학과무관
캐나다	University of Victoria (UVic)		2명		홈스테이	CAD 4,650 (약 490만원)	320만원		학과무관
영국	University of Wolverhampton	6개월	2명	전공	기숙사	GBP 4,600 (약 780만원)	400만원		학과무관
말레이시아	Asia Pacific University(APU)	1년	3명		기숙사	USD 3,140 (약 440만원)	파견대학 수업료		경영계열, IT계열

※ 상기 내용은 2024학년도 기준이며 파견 대학 및 인원 등 상세 정보는 일부 변경될 수 있음

※ 영어권 국가 파견 교환학생 학비는 학생 본인 부담이며, 교내 장학금 학비 일부 지원

2) 중국 : 20명

파견 대학	파견기간	선발인원	지원 자격	선발 전형	비고
감남사범대학	6개월/1년	2명	본교 2, 3, 4학년 재학생(학과 무관) * 新HSK 4급 수준 이상 권장	1. 서류전형 2. 면접전형 - 중국어 구술 - 인성면접 * HSK미소지자 중국어 면접 시 언어능력 평가로 대체	
길림사범대학	6개월/1년	2명			
목단강사범대학	6개월/1년	2명			
청도빈해대학	6개월/1년	3명			
하얼빈공업대학	6개월/1년	2명			
하얼빈상업대학	6개월/1년	2명			
한산사범대학	6개월/1년	2명			
남경신식공정대학	6개월/1년	2명	新HSK 5급 수준 이상 평점평균 3.0 이상		
상해중의약대학 (한의학과)	1년	3명			

※ 상기 내용은 2024학년도 기준이며 파견 대학 및 인원 등 상세 정보는 일부 변경될 수 있음

3) 일본 : 27명

파견 대학	파견기간	선발인원	지원 자격	과정	비고
Setsunan University	1년	5명	경영대학	어학과정	N1 취득목표 일본어 과정
Kumamoto Gakuen University		6명	헤화리버럴아츠칼리지, 디자인아트대학, 사회과학대학, 경영대학 2·3학년 재학생	전공	
Hokkai School of Commerce		7명		어학/전공	- 유학생전용과목 - 수강가능 전공과목 지정
Hokkai Gakuen University		5명	헤화리버럴아츠칼리지, 디자인아트대학, 사회과학대학, 경영대학, 공과대학 2·3학년 재학생	전공	
Meiji Univeristy		2명	헤화리버럴아츠칼리지, 디자인아트대학, 사회과학대학, 경영대학, 공과대학, SW융합대학 2·3학년 재학생	전공	JPT750점/JLPT 1급에 해당하는 여학생력소지자
Osaka Institute of Technology		2명	공과대학 2·3학년 재학생	전공	JPT 750점 이상에 해당하는 여학생력소지자

※ 상기 내용은 2024학년도 기준이며 파견 대학 및 인원 등 상세 정보는 일부 변경될 수 있음

나 글로벌인사이드 프로그램

국제교류팀에서는 매년 재학생 글로벌 역량 강화를 위하여 방학 중 약 4주간 해외 대학으로 단기 연수 파견(연수비 일부 교비 지원) 프로그램을 운영하고 있습니다.

1) 하계 : 30명

국가	파견대학	인원(명)	1인당 장학금	수업료	비고
미국	San Diego State University	5	2,000,000	USD 2,915 (한화 약 420만원)	본인부담 (항공, 비자, 보험)
말레이시아	Asia Pacific University	5	1,000,000	USD 1,600 (한화 약 220만원)	
중국	Harbin Institute of Technology	5	500,000	CNY 4,160 (한화 약 80만원)	
일본	Ritsumeikan University	10	2,000,000	JPY 317,000 (한화 약 290만원/숙박료 별도)	
뉴질랜드	The University of Auckland	5	2,000,000	NZD 4,286 (한화 약 400만원)	

※ 상기 내용은 2024학년도 기준이며 파견대학 및 인원 등 상세 정보는 일부 변경될 수 있음

2) 동계 : 30명

국가	파견대학	인원(명)	1인당 장학금	수업료	비고
미국	University of Guam	10	1,000,000	USD 2,225 (한화 약 300만원)	실비 지원(항공) 본인 부담(비자, 보험)
캐나다	University of Victoria	5	0	CAD 4,543 (한화 약 460만원)	
영국	University of Sheffield	5	0	GBP 2,358 (한화 약 400만원)	
중국	Harbin Institute of Technology	5	500,000	CNY 4,160 (한화 약 80만원)	
싱가포르	PSB Academy	5	1,500,000	SGD 3,500 (한화 약 350만원)	

※ 상기 내용은 2024학년도 기준이며 파견대학 및 인원 등 상세 정보는 일부 변경될 수 있음

다 어학 능력 향상 지원 프로그램

- 1) 교내 모의 토익 : 학기별 4회 실시
- 2) 방과 후 외국어 특별과정 : 주 2회 2시간씩 어학 집중 수업 운영(수업료 전액 장학금 지원)
- 3) 하계, 동계 외국어캠프(방학 기간 운영) : 토익, 토플, 토익스피킹 등 방학 중 집중과정 운영(수업료 전액 장학금 지원)
- 4) Talking Club(영어/일본어/중국어) : 원어민 교수 및 외국인 유학생 간 Free Talking을 통한 회화 능력 향상 지원
- 5) 국제통역의전요원 : 외국인 유학생 관련 프로그램 기획·운영 시 의견 및 통역요원으로 활동(소정의 장학금 지급)
- 6) 버디프로그램 : 외국인 유학생 간 1:1 매치를 통해 한 학기 동안 교류할 수 있는 기회 제공(소정의 장학금 지급)

5 학사제도 안내

가 교직과정 안내

- 1) 교직과정은 교육부의 설치승인을 받은 학과 학생들이 교원자격증 취득을 위하여 이수하는 과정입니다.
- 2) 교직과정을 이수하려면 교직과정이 설치된 학과의 학생으로서 2학년 초에 교직과정 이수신청을 하고 3학년 초에 교직이수 예정자로 확정 선발되면 이수할 수 있습니다.
- 3) 교직과정 설치학과 현황

대학	학과	자격종별	표시과목
디자인·아트대학	패션디자인·비즈니스학과	중등학교 정교사(2급)	의상
	뷰티디자인학과	중등학교 정교사(2급)	미용
경영대학	산업·광고심리학과	전문상담교사(2급)	
SW융합대학	컴퓨터공학과	중등학교 정교사(2급)	정보·컴퓨터
보건의료과학대학	간호학과	보건교사(2급)	
	식품영양학과	영양교사(2급)	

나 복수전공·부전공·전과제도 안내

1) 복수전공

- ① 소속 학(부)과 주전공 이외의 소정의 타 학(부)과 전공과정을 이수하여 복수학위를 취득하는 과정을 말합니다. 복수학위를 취득하기 위해서는 해당 전공의 필수과목을 포함 36학점(일부 학과 제외)이상 이수하여야 합니다.
- ② 복수전공 이수신청 이전에 복수전공 학(부)과의 교과목을 일반선택으로 이미 이수한 교과목에 대하여는 복수전공 과목으로 인정합니다.
- ③ 복수전공 이수를 중도에 포기할 경우 이미 취득한 과목은 일반선택 과목으로 인정합니다.
- ④ 복수전공을 이수 중인 학생도 복수전공 학(부)과에 졸업논문을 제출하여야 합니다.
- ⑤ 복수전공의 학(부)과는 모든 학(부)과를 원칙으로 합니다. 단, 중등특수교육과는 교직이수 대상으로 확정된 경우에만 가능합니다.
- ⑥ 건축학과, 간호학과, 물리치료학과, 임상병리학과, 응급구조학과, 한의학과는 제외합니다.

2) 부전공

- ① 소속 학(부)과 주전공 이외에 타 학(부)과 전공과정을 이수하는 과정으로서 부전공 학(부)과에서 지정하는 부전공 필수과목을 포함 21학점 이상 이수하여야 합니다.
- ② 부전공의 학(부)과는 모든 학(부)과를 원칙으로 합니다. 단, 건축학과, 간호학과, 물리치료학과, 임상병리학과, 응급구조학과, 한의학과는 제외합니다.
- ③ 부전공 이수를 중도에 포기할 경우 부전공으로 이미 취득한 과목은 일반선택 과목으로 인정합니다.

3) 전과제도

- ① 본인의 학과/전공이 적성에 맞지 않을 경우 타 학(부)과로 소속을 변경하는 제도로써 재학 중 1회에 한하여 신청할 수 있으며 학기별 수료학점 기준을 충족해야 합니다.
- ② 학(부)과별 전입인원은 재학생의 20% 범위 내에서 허가할 수 있습니다. 단, 물리치료학과, 임상병리학과, 응급구조학과로 전과하는 경우 입학정원 범위를 초과할 수 없으며 중등특수교육과로 전과하는 경우 입학정원의 10%를 초과할 수 없습니다.
- ③ 군사학과, 한의예(학)과, 간호학과는 전과대상에서 제외합니다.
- ④ 교직과정이 개설된 학과로 전과한 학생은 교직이수 신청을 할 수 없습니다.
- ⑤ 신입생 전형 당시 특기자로 입학한 학생은 전과할 수 없습니다.

6 학군사관후보생(ROTC) 안내

가 학군사관후보생(ROTC) 제도

학군사관후보생(ROTC)제도는 재학생 중 우수자를 선발하여 장교로 양성하기 위한 제도로써 대학생활을 자유롭게 하면서 2년간(3·4학년) 소정의 군사교육과정을 이수하고 졸업과 동시에 소위로 임관하여 2년 4개월의 국방의무를 마치고 전역 하거나 본인희망에 따라서는 장기복무도 가능한 제도입니다.

나 대전대학교 학군단 연혁

2007 ~ 2014, 2017년 :
전국 최우수 학군단 선정

※ 24년 현재 총 36개 기수(27~62기)
1,378명 임관

- 1987. 03. 02 : 제 146학군단(한남대) 대전대 분단 창설
- 1989. 02. 28 : 학군 27기 최초임관(20명)
- 1992. 09. 01 : 제 168학군단(대전대)으로 승격
- 2011. 03. 02 : 학군 49기 임관(소위 강○규 : 전체 1등, 대통령상)
- 2014. 06. 30 : 전국 종합 최우수 학군단 선정(8년 연속)
- 2017. 12. 23 : 전국 종합 최우수 학군단 선정
- 2019. 07. 01 : 대령급 학군단으로 승격
- 2021 ~ 2023 : 전국 종합 우수 학군단 선정(3년 연속)
- 2024. 02. 29 : 학군 62기 임관(소위 송○승 : 전체 2등, 국무총리상)

다 대전대학교 학군단 5대 자랑

- 최고의 지성과 덕성, 체력을 겸비한 정예 장교양성의 요람
- 성과위주 교육훈련을 가장 잘하는 학군단 : 최우수·종합우수 학군단 11회 수상
- 實事求是(실사구시) 정신으로 변화와 혁신을 선도하는 학군단
- 5禁(금)제도, 존중·배려 문화가 정착된 학군단
- 열정과 신뢰, 해화정신으로 화합·단결된 학군단

라 학군사관후보생(ROTC) 혜택

- 1) ROTC 출신은 사회 각계각층에서 핵심적인 역할을 수행하고 있으며, 인적 네트워크를 통해 전역 후에도 긴밀한 유대 관계를 형성할 수 있습니다.(ROTC 회원 : 약 22만명)
- 2) 전공과 연관된 군복무가 가능하며 전역 후에도 취업이 유리합니다.
 - ※ 장교 임관 시 전공과 연계된 병과 선택으로 군 복무기간 중 전공분야 실무경험을 축적하여 사회진출 시 취업에 유리합니다.
- 3) 올바른 국가관과 안보관을 확립하고 리더로서 견문을 확대할 수 있는 기회를 제공합니다.
 - ※ 국내·외 문화탐방/전적지답사, 한·미 ROTC 교환 연수, 인성수련회, 각종 초빙강연 등
- 4) 일반 학생과 비교하여 각종 장학금 혜택을 확대 수여 받을 수 있습니다.
 - ※ 학군단에 입단하면 입단과 동시에 단기복무 장려금으로 1인당 1,200만원의 장학금을 지급하고 ROTC 장학재단 장학금, 동문회 장학금 등 개인의 노력 여하에 따라 각종 장학금 혜택이 주어집니다.
 - 또한, 대학에서는 연간 1억 4천 1백만원을 학군단에 장학금으로 지원하며, 3학년 사관후보생을 대상으로 국내 군사문화탐방을 위한 경비(약 60만원)를 전액 지원하고, 4학년 사관후보생을 대상으로 해외 군사문화탐방을 위한 경비(약 130만원)를 전액 지원하고 있으며 기타 입영훈련우수, 군사학성적우수, 모범후보성장학금 등 각종 장학금 혜택을 받고 있습니다.

- 5) 임관과 동시에 지휘자 및 참모장교로서 조직관리 경험을 통하여 최고의 리더십 배양이 가능합니다.
※ 육군 소위로 임관하면 소대장으로서 30 ~ 40여명의 병력을 지휘하며, 이는 일반기업 과장급 수준의 조직관리와 동일한 수준입니다.
- 6) 대학교 3·4학년의 체계적인 교육 및 관리를 통해 개인 자질 및 능력을 극대화 할 수 있습니다.
※ 학군단 교육기간 내 전원 유단자, 영어·전산·기타 사회생활에 필요한 전문자격증 취득기회가 확대됩니다.
- 7) 장기복무 장교는 국비로 국내·외 사립 및 국공립 대학원 석·박사 과정 위탁교육과 미국 등 우방국 군사 교육기회를 제공 받을 수 있습니다.

마 학군사관후보생(ROTC) 선발

- 1) 지원서 접수 : 매년 3월 중 학교교 인터넷 홈페이지에서 접수 후 관련서류 학군단체출(학군단 방문)
- 2) 선발대상 : 대학교 1·2학년 남·여 재학생, 5년제 학과 2,3학년 재학생
- 3) 선발방법

구분	일정	2학년	1학년
지원자 접수	3월 ~ 4월말	인터넷 접수 + 관련서류 학군단 제출	인터넷 접수 + 관련서류 학군단 제출
1차 서류제출	4월 말	대학성적 + 고교내신 또는 수능성적 ※ 선발 정원의 150%	대학성적 + 고교내신 또는 수능성적 ※ 선발 정원의 150%
2차 서류제출	5월~7월 말	면접평가, 체력인증 점수 반영 * 신체검사, 신원조사 적용(합불만 판정) ※ 선발 정원 + 예비 150%	면접평가, 체력인증 점수 반영 * 신체검사, 신원조사 적용(합/불만 판정) ※ 선발 정원+ 예비 150%
합격자 발표	8월 중순	※ 최종합격자 중 포기자 발생 시 학군단 및 예비 서열순으로 대체	※ 학군단 정원 미충족시 미선발하며, 예비합격자는 선발하지 않음.

4) 가산점 부여 대상자

구분	세부사항
가점(10중)	① 언어(영어지필평가, 영어구술평가, 제2외국어) ② 무도단증 ③ 전산 자격증 ④ KBS한국어능력시험 ⑤ 한국사능력검정시험 ⑥ 안보학 관련 과목 학점 이수 ⑦ 주니어 ROTC 과정 수료 ⑧ 국위 선양자 / 대회입상자 ⑨ 전문자격증 ⑩ 리더십분야

※ 세부 적용기준은 육군학생군사학교 홈페이지 학군사관 모집 안내문(가산점 부여 목록 및 기준) 참조



학군단

별첨 입시 및 대학생활 문의처

구분	업무명	전화번호(지역번호 : 042)
입학처	신입학전형(수시/정시/추가), 학생부교과 및 면접, 재외국민과 외국인전형	280-2012
	신입학전형(수시/정시/추가), 실기고사(예능), 전형료	280-2014
	신입학전형(기본계획), 원클래스	280-4017
	편입학전형, 홍보대사	280-4018
	학생부종합전형, 입시설명회, 모의면접	280-2011
	학과체험, 캠퍼스투어 프로그램, 제출서류	280-2016
	실기고사(체능), 군사학과, 전공진로특강	280-2018
	실기고사(예능), 입시박람회	280-4016
	입학상담	280-2800
학생처	교내장학	280-2149
	국가장학	280-2147
	통학버스	280-4149
재무팀	등록금, 교육비납입증명서	280-2170
교무처 학사지원실	학적, 전과	280-2033
	부전공, 복수전공	280-2135
	수업, 수강신청	280-2138
	교직부	280-2280
	교양교과목수강 관련	280-2134, 2034
리버럴아츠교육실	비교과프로그램	280-4487
국제교류원	교환학생 및 어학연수	280-2126(영어권/중국) 280-2182(일본)
	외국어교육센터	280-2821 280-4767(신입생특별과정)
	한국어교육센터	280-2943
취업역량개발원	취업안내/상담	280-2052, 2053 280-2054, 2055, 2154
	비교과 취업프로그램	
학군단	ROTC	280-2792
HRC(생활관)운영팀	신입생 생활관(5생활관)	280-4934, 4935
	재학생·외국인 생활관(2·3·4생활관)	280-2990, 2993
장애학생지원센터	교수학습지원, 학내생활지원, 장애학생 편의지원	280-2895
혜화의료원	대전한방병원	042-470-9000
	천안한방병원	041-521-7000
	서울한방병원	02-2222-8100

2024학년도 신입학 정시모집 지원결과

모집단위	모집군	일반전형 / 지역인재전형 / 군사학과전형 / 실기위주전형						교과중점전형			
		모집인원	경쟁률	총원후보	대학수학능력시험			모집인원	경쟁률	총원후보	학생부
					반영 영역수	80%컷					80%컷
						백분위	등급				등급
해화리버럴아츠칼리지	다군	54	1.94	50	2	101	5	13	1.23	3	6.14
건축학과(4년제)	가군	10	5.7	17	2	138	4	-	-	-	-
패션디자인·비즈니스학과	다군	2	5	0	2	143	4	-	-	-	-
뷰티디자인학과	나군	1	3	2	2	-	-	-	-	-	-
커뮤니케이션디자인학과	다군	13	4.69	9	2	17	8	-	-	-	-
웹툰애니메이션학과	다군	15	8.27	19	2	58	6.5	-	-	-	-
공연예술영상콘텐츠학과	가군	3	1.33	1	학생부		5.13	-	-	-	-
군사학과(남자)	가군	35	0.4	-	3	178	4.67	-	-	-	-
군사학과(여자)	가군	3	1	-	3	197	4	-	-	-	-
경찰학과	가군	4	4.75	4	2	150	3.5	-	-	-	-
법·행정학부	-	통합선발로 인한 평균 성적			2	150.5	3.5	통합선발로 인한 평균 성적			3.83
사회복지학과	다군	4	3	6	2	132	4	-	-	-	-
상담학과	다군	20	1.7	15	2	110	4.5	4	0.75	-	5.33
중등특수교육과	가군	7	2.57	10	2	114	5	1	1	-	5
경영학부	-	통합선발로 인한 평균 성적			2	145.5	3.75	-	-	-	-
비즈니스영어학과	다군	8	3.63	8	2	142	3.5	1	1	-	3.98
물류통상학과	다군	20	2.25	16	2	121	4.5	-	-	-	-
산업·광고심리학과	다군	3	5.33	12	2	139	3.5	-	-	-	-
건축공학과	다군	2	4	2	2	137	4	-	-	-	-
토목환경공학과	다군	26	2.5	35	2	118	4.5	-	-	-	-
재난안전공학과	다군	7	2.57	6	2	115	4.5	-	-	-	-
소방방재학과	다군	9	2.22	13	2	132	4	-	-	-	-
반도체공학과	다군	14	4.07	21	2	138	4	-	-	-	-
컴퓨터공학과	가군	27	4.26	69	2	134	4	4	4.5	5	3.16
정보통신공학과	다군	31	2.74	42	2	121	4.5	-	-	-	-
정보보안학과	다군	13	2.46	20	2	120	4.5	-	-	-	-
AI소프트웨어학부	다군	24	2.58	26	2	129	4.5	-	-	-	-
간호학과	다군	5	9.8	12	3	249	2.67	-	-	-	-
간호학과(지역인재)	다군	4	8.75	1	3	253	2.67	-	-	-	-
물리치료학과	나군	6	7.17	6	3	236	3	-	-	-	-
임상병리학과	나군	5	6.4	7	3	224	3.33	-	-	-	-
응급구조학과	가군	7	4.29	12	3	178	4.33	-	-	-	-
식품영양학과	다군	9	3.67	16	2	128	4	-	-	-	-
스포츠운동과학과	다군	11	3.82	11	학생부		7.29	-	-	-	-
스포츠건강재활학과	나군	11	4.18	6	2	106	5	-	-	-	-
보건의료경영학과	다군	8	4.5	19	2	130	4	-	-	-	-
화장품학과	다군	10	1.3	5	2	85	5.5	-	-	-	-
디지털헬스케어학과	다군	9	2.22	12	2	106	5	-	-	-	-
한의예과	가군	7	13.43	11	4	392	1.25	-	-	-	-
한의예과(지역인재)	가군	4	8.75	9	4	390.5	1.25	-	-	-	-

※ 총원후보 : 합격자 최종 후보순위
 ※ 선발인원 통합으로 인한 80% 합격컷의 범위

대전대학교 학과소개

혜화리버컬아츠칼리지

디자인·아트대학

사회과학대학

경영대학

공과대학

SW융합대학

보건의료과학대학

한의과대학

혜화커뮤니티칼리지

혜화리버럴아츠칼리지(통합모집)



☎ 042-280-4480
📍 창학관 1층 1109호실

혜화리버럴아츠칼리지가 지향하는 리버럴아츠 교육은 전공 간의 장벽을 넘어 인문학, 사회과학, 자연과학의 다양한 기초학문 분야를 자유롭게 탐구함으로써 균형 잡힌 사고와 융·복합 창의 역량을 함양하여 미래 사회를 선도하는 인재를 기르는 데 있습니다.

실용적 전문지식을 요구하고 직업교육을 지향하는 전통적인 전공교육과는 달리, 기초학문을 기반으로 한 리버럴아츠 교육은 새로운 환경에 대처할 수 있는 잠재력을 키우고, 종합적·분석적·융합적 사고력 및 포괄적 지성 함양을 위한 차별화된 미래지향적 교육을 실천하고 있습니다.

혜화 리버럴 아츠 칼리지는

내 전공을 내가 정하는 대학	1학년 : 나에게 맞는 전공 찾기	2-4학년 : 자유로운 전공 선택 및 진로 준비
생활 속에서 나를 발견하는 대학	기숙사(HRC) 입소 희망자 우선 선발	LAC(樂) Club 특별프로그램
폭 넓은 경험 속에서 나를 성장시키는 대학	다양한 현장체험활동 및 특강	공동 전공 교과목 제공
나의 미래를 만드는 대학	진로·취업 지원 시스템	43명 교수진의 밀착 지도

내 전공을 내가 정하는 대학	<ul style="list-style-type: none"> ① 진로 탐색의 기획 제공 ② 혜화리버럴아츠칼리지 전공 100% 자유 선택 보장
생활 속에서 나를 발견하는 대학	<ul style="list-style-type: none"> ① 신입생 중, 희망자에 한하여 기숙사(HRC) 입소 우선 선발 ② LAC(樂) Club 특별프로그램(특별장학금 지급)
폭 넓은 경험 속에서 나를 성장시키는 대학	<ul style="list-style-type: none"> ① 포괄적 지성 함양을 위한 현장체험활동 ② 인문·사회·자연과학 옴니버스 특강 : 각 분야의 외부전문가를 초청하여 특강 실시 ③ 혜화리버럴아츠칼리지 공동전공교과목 : 진로 및 학문에 대한 다양한 경험 제공
나의 미래를 만드는 대학	<ul style="list-style-type: none"> ① 입학부터 진로·취업 지원 시스템 제공 ② 43명 교수진의 밀착 진로 지도

혜화리버럴아츠칼리지의 9개 전공

- 글로벌문화콘텐츠학전공** | #글로벌문화기획 #방송제작기획 #문화콘텐츠실습 #다양한_문화체험활동 #글로벌_역량_향상 #딜로이트컨설팅 #MBC #KBS
- 국어국문창작학전공** | #영상/시나리오제작 #독서치료사자격증 #한국어능력시험자격증 #매년_백일장_진행 #문학기행 #시인/소설가 #EBS방송작가 #출판업계
- 역사문화학전공** | #한국고대사 #서양중세사 #문화유적답사 #문화유적답사 #전시기획론 #역사학자 #고고학자 #고미술학자 #사학자 #기록관리전문가
- 영미언어문화학전공** | #영미권 #언어문화학 #영문학 #글로벌 #융합교육 #영국문화 #미국문화 #비즈니스 #캡스톤디자인
- 경제학전공** | #소득분배 #사회복지 #세계경제 #경제사 #경제현상분석론 #금융계 #기업체 #국가기관 #연구소_및_학계 #언론사
- 생명과학전공** | #유전학 #생리학 #분자생물학 #생화학 #동물학 #제약회사 #한국생명공학연구원 #의학전문_대학원 #바이오_벤처 #특기적성_과학교사
- PPE(정치·경제·철학)전공** | #노사문제 #실무적 #지역혁신정책 #비교문명 #금융분석 #행정직 #연구직 #회계
- MCS(수학·컴퓨터과학)전공** | #MCS #수학 #컴퓨터과학 #컴퓨터사이언스 #데이터과학 #AI #디지털리더십 #제4차산업혁명
- 학생설계전공** | #학생_주도 #개인_맞춤 #전공을_스스로_설계 #다양한_전공교과과정 #마이크로디그리 #진로설계 #각자_선택형_교과과정 #교과목_조합



대전대학교 건축학과는

1985년 첫 입학생을 시작으로 건축·도시 분야의 수많은 전문인을 배출해오고 있으며, 특히 설계 및 계획 분야에 대한 사회적 수요에 맞춰 최고 수준의 교수진과 양질의 전문교육환경을 통해 통합적 선진 건축교육을 실천해가고 있습니다.

전공자는 체계적인 교육프로그램에 따라 건축적 사고/건축적 소통/기술적 적용/실무적 이해를 탐구하고 건축설계 스튜디오를 통해 다양한 학문적 지식을 디자인으로 통합하고 발전하는 성취를 경험하게 됩니다.

특히 설계 스튜디오는 학년별 이론 커리큘럼에 기반하여 실무적 요구가 높은 프로그램 중심으로 운영되며 통합 강의 및 크리틱을 통해 확장되고 강화된 학습효과를 지향하고 있습니다.

졸업자 취업 현황

- 고○○(2021년 졸업) : KCC건설
- 최○○(2022년 졸업) : 토토건축사사무소
- 강○○(2022년 졸업) : ㈜건축사사무소 알엔케이
- 이○○(2022년 졸업) : ㈜한빛엔지니어링건축사사무소
- 강○○(2023년 졸업) : ㈜한인 건축사사무소
- 김○○(2023년 졸업) : ㈜미래건축전략연구소
- 김○○(2023년 졸업) : ㈜필립스 건축사사무소
- 류○○(2023년 졸업) : ㈜에이치티에이 건축사사무소

건축학과

- ☎ 042-280-2508
- 📍 공학관 3층 4302호
- 📧 dju_architecture

#건축가 #건축설계 #건축공모전 #건축답사 #건축설계사무소 #인테리어디자인사무소 #LH토지주택공사 #건축직_공무원



대전대학교 패션디자인·비즈니스학과는

패션의 전문화·세계화에 대처할 수 있는 국제적 감각의 패션전문인 양성을 목표로 1989년 의류학과로 신설되었고, 1999년 패션디자인·비즈니스학과로 명칭이 변경되어 현재에 이르고 있습니다.

패션디자인·비즈니스학과는 역사와 동시대의 사회, 예술, 문화현상과 관련하여 패션을 이해하고 현대 패션 현상에 대한 비판적 사고력을 갖춰 미래 패션산업을 이끌어갈 패션전문인 육성을 교육목표로 하고 있습니다. 이에 따라 21세기에 적합하고 유능한 패션 스페셜리스트를 길러내기 위해 패션디자인, 패션 비즈니스, 패션 디스플레이, 패션 일러스트레이션, 컴퓨터패션, 패션CAD, 패션 디자인, 의복구성 등의 교과목을 체계적으로 개설하여, 패션에 대한 이론적 지식, 실제적 기술 및 감각 등의 습득에 주력하고 있습니다.

졸업자 취업 현황

- 임○혁(2018년 졸업) : 무신사/마케팅팀
- 박○연(2020년 졸업) : 수빈인터내셔널/마케팅팀
- 황○규(2022년 졸업) : 수빈인터내셔널/마케팅팀
- 여○호(2022년 졸업) : AECA WHITE
- 방○석(2022년 졸업) : JDX GOLF
- 정○세(2022년 졸업) : 조하리스터어
- 전○인(2022년 졸업) : 무신사/마케팅팀
- 이○련(2024년 졸업) : 29CM

패션디자인·비즈니스학과

- ☎ 042-280-2460
- 📍 응용과학관 2층 2205호실
- 📧 thfashion_dju

#대전대패션디자인비즈니스학과 #교직이수가능 #DFC대전대 #졸업작품전시회 #의상제작부터_잡지제작까지 #패션에디터 #무신사 #수빈프로모션 #스타일리스트 #패션MD



대전대학교 뷰티디자인학과는

뷰티디자인분야 전국 최고의 학과라는 자부심을 갖고 있으며, 건강한 사회를 조성하는 뷰티 라이프 디자이너를 양성하는 학과입니다.

뷰티 전문 아티스트로서의 필수적인 역량을 갖추고, 창의적이며 숙련된 기술과 뷰티 산업의 학문을 융합한 현장 중심의 교육을 통해 국제적인 토탈뷰티 분야의 전문가 양성을 목표로 하고 있습니다. 4개의 트랙으로 구성된 교육과정을 통해 졸업 후 교육계나 고등학교 정교사 자격을 취득하여 고등학교 교사로 활동할 수 있습니다. 또한, 뷰티디자인학과는 사회의 변화에 부응하여 소비자들의 니즈를 충족시키고, 전문화된 뷰티 교육과정을 제공하여 토탈뷰티 분야의 전문가를 양성합니다.

졸업자 취업 현황

- 박○미(2019년 졸업) : 아트페이스
- 최○지(2019년 졸업) : 봉숭아 네일 학원
- 신○주(2019년 졸업) : 화장품 시드물
- 이○리(2020년 졸업) : 차츰아르드
- 김○영(2020년 졸업) : 포에버의원(성형외과)
- 임○빈(2020년 졸업) : 오라클피부과 의원
- 허○민(2020년 졸업) : 유니꼬네일
- 정○미(2020년 졸업) : 마끼에
- 오○영(2021년 졸업) : 대전전자디자인고등학교
- 이○연(2024년 졸업) : 에르모소직업전문학교
- 임○은(2024년 졸업) : 아이디헤어
- 이○지(2024년 졸업) : 주식회사 휴먼 피부 임상시험센터

뷰티디자인학과

- ☎ 042-280-2390
- 📍 기초과학관 1층 7104호
- 📧 dju_beauty

#뷰티디자인학과 #교직이수 #피부미용 #메이크업 #헤어미용 #네일아트 #미용고등학교 교사 #헤어디자이너 #메이크업아티스트 #네일아티스트 #화장품회사 #병원코디네이터



대전대학교 커뮤니케이션디자인학과는

디자인의 기초가 되는 드로잉과 아이디어 발상법에서부터 실무프로젝트 실습에 이르기까지 디자인에 필요한 영역을 두루 배우게 됩니다. 이를 통해 편집디자인, 브랜드디자인, 그래픽디자인, 문화콘텐츠디자인, UX/디지털미디어 디자인의 세부 전공트랙을 기반으로 심도 깊게 공부할 수 있습니다.

또한 실무현장에서 사용하는 컴퓨터 장비들을 그대로 갖추고 학생 스스로 컴퓨터를 다루는 기술을 기초부터 고급 과정까지 익힐 수 있도록 합니다. 철저한 실습을 통해 학생들은 본인의 소실과 적성에 맞는 영역을 개척해 창의적인 디자이너로 성장할 수 있습니다.

졸업자 취업 현황

- 박○현(2020년 졸업) : 다이소/디자이너
- 김○현(2021년 졸업) : 퍼시스/디자이너
- 육○현(2021년 졸업) : LLOYD/디자이너
- 최○준(2022년 졸업) : New Balance/디자이너
- 양○석(2022년 졸업) : 키움증권/디자이너
- 장○민(2022년 졸업) : 네이버/디자이너
- 조○진(2023년 졸업) : 성심당/디자이너
- 윤○정(2023년 졸업) : 피죤/디자이너

커뮤니케이션 디자인학과

- ☎ 042-280-2490
- 📍 응용과학관 2층 2221호
- 📧 odaejeon

#시각디자이너 #커뮤니케이션디자이너 #그래픽디자이너 #편집디자이너 #디지털미디어디자이너 #브랜드디자이너 #문화콘텐츠디자이너 #네이버 #카카오 #다이소 #뉴발란스 #성심당 #피죤



웹툰 애니메이션학과

☎ 042-280-2497
 📍 입학홍보관 3층 303호실

대전대학교 웹툰애니메이션학과는

미래를 디자인하는 첨단 디지털 콘텐츠와 일러스트, 웹툰을 기반으로 미래의 콘텐츠 산업을 선도해 갈 인재 양성을 목표로 합니다. 월트 디즈니, 소니 영화사, 세계 최대 게임 회사인 EA (Electronic Arts) 출신의 교수진과 독일, 미국 등 유학파 교수진, 캐릭터디자인, 웹툰 작가인 실무 교수진이 학생들의 예술적인 재능과 창의력을 극대화하여 콘텐츠 산업 현장과 첨단 뉴미디어에 적용할 수 있도록 맞춤 지도를 하고 있습니다.

웹툰애니메이션학과는 국내 최고 수준의 업체들과 교류를 맺고 산학 협력 수업을 진행하고 있으며, 방학 동안 선발된 학생들을 회사에 파견해 인턴 경험을 갖게 하고 취업으로 연계합니다. 작가를 지망하는 학생들은 학기 중과 방학에 다양한 프로그램으로서 실무 역량을 강화하도록 교육합니다.

#웹툰 #일러스트 #3D #영상 #애니메이션 #게임 #NC소프트 #카카오페이지 #네이버웹툰

졸업자 취업 현황

- 최○○(2014년 졸업) : NC소프트 아티스트
- 조○○(2018년 졸업) : 북소프트 캐릭터 디자인/웹디자인 작가
- 강○○(2018년 졸업) : 14학번, 웹툰 작가
- 윤○○(2019년 졸업) : 소니 캐나다, 모델러
- 강○○(2020년 졸업) : ㈜CCWOO 영상 제작가
- 황○○(2020년 졸업) : ㈜드림팩토리 라이팅 아티스트
- 조○○(2021년 졸업) : ㈜스튜디오게일 애니메이터
- 박○○(2024년 졸업) : 시프트업, 컨셉 아티스트



공연예술영상 콘텐츠학과

연기트랙 / 영상콘텐츠트랙

☎ 042-280-2930
 📍 혜화문화관 3층 311호실
 📱 dju_dpac
 📺 DJU_Dpac

대전대학교 공연예술영상콘텐츠학과는

연기전공(연극 뮤지컬)트랙, 영상 콘텐츠전공트랙으로 선발하여 예술적 감각과 공연 경험 미디어의 활용능력으로 시대에 맞는 인재형으로 만들어 갑니다. 최종 목표는 학생 개개인이 1인 방송국이 되는 것입니다.

졸업 후 진출 분야

정부·공공기관
 대전정보문화산업진흥원(콘텐츠, 음악창작소 등), 시청자미디어재단(시청자미디어센터 등), 대전예술의전당

연구계
 대학교수, 문화예술교육사, 시청자미디어센터, 영상미디어센터, 미디어 강사

#스토리텔링 #연출 #젊은연극제 #미디어_융합의_시대 #실감콘텐츠 #1인_미디어 #유튜버 #영화제 #대전정보문화산업진흥원 #한국콘텐츠진흥원 #TJB #방송국 #대전콘텐츠코리아랩 #광고대행사



군사학과

☎ 042-280-2090
 📍 문무관 3층 316호실

대전대학교 군사학과는

2003년 육군과 협약으로 설립된 대한민국 최초의 민간 사관학교입니다. 우리 학과에서는 대한민국 국가 방위의 중심인 육군의 미래를 짊어질 인재들을 교육하여 유능한 안보 및 군사전문가로서 양성하는 것을 목표로 하고 있습니다. 교과 및 비교과를 융합한 체계적인 군사학 전공과정과 훈련 프로그램을 제공함은 물론, 인문학과 공학을 포함한 50여개의 복수전공과정을 제공하여 미래 안보의 역동적 요구에 부응하고 있습니다.

대한민국 최고, 최초, 최강, 최대의 군사학과인 대전대학교 군사학과는 우리의 미래 안보를 이끌어 갈 열정에 가득찬 젊은이 모두에게 그 문호를 활짝 열고 있습니다. 담대하게 도전하십시오! 그리고 함께 합시다!

#국내최초_육군협약_민간사관학교 #군사학과_설립_21주년 #군기산복무지원금_및_점재역량_개발장학금 #대한민국_육군장교_임관 #군인 #장교 #군사전문가 #국방부 #육군

졸업자 취업 현황

- 군사학과 16기 (2023년 졸업) 59명 육군소위 임관
- 군사학과 17기 (2024년 졸업) 58명 육군소위 임관



경찰학과

☎ 042-280-2080
 📍 인사사회관 1층 6134호
 📱 dju_police

대전대학교 경찰학과는

국민의 생명·신체·재산을 보호하고 공공의 안녕 및 질서를 유지하는 경찰 활동 전반을 과학적으로 탐구하는 실용적인 학과입니다. 경찰학, 법학, 범죄학, 범죄수사학, 범죄심리학 등에 대한 지식을 가르치고 경찰관으로 갖추어야 할 태도를 함양할 수 있도록 교육하고 있으며, 특히 재학생에게 전문지식 및 기술을 함양할 수 있도록 연계전공으로서 '범죄심리학 전공' 및 '범죄수사학 전공'을 운영하고 있습니다.

경찰학을 전공한 학생은 경찰간부후보생(경위 공채), 일반경찰, 경찰행정 경제, 101경비단, 경찰특공대 등 경찰공무원 채용시험에서 유리하며, 각종 국가공무원 채용시험을 거쳐 국가정보원, 교정공무원, 보호직공무원, 소방공무원, 군사경찰 등 관련 공직 분야에도 널리 진출할 수 있습니다.

졸업자 취업 현황

- 주○록(2019년 졸업) : 101경비단
- 남○주(2020년 졸업) : 대전경찰청
- 박○정(2021년 졸업) : 서울경찰청
- 장○석(2021년 졸업) : 경기남부경찰청
- 최○빈(2021년 졸업) : 경기북부경찰청
- 권○아(2022년 졸업) : 강원경찰청
- 이○훈(2023년 졸업) : 세종경찰청

#범죄수사학전공 #범죄심리학전공 #jump(경찰채용시험 합격 프로그램) #청년안전지킴이 #유도동아리(무사도) #순환식_체력_측정_장비 #실전_대비_모의고사 #경찰학과_고시실 #선배_초청_강연(특강) #대전_경찰서_견학 및 체험 #경찰간부 #일반경찰 #교정직공무원 #군사경찰 #해양경찰

법·행정학부(통합모집)



법학전공

☎ 042-280-2310
 📍 인문사회관 1층 6134호실
 📱 dju_witlaw41

대전대학교 법학전공은

'국가와 지역이 필요로 하는 법조인력 양성'이라는 목표 아래 1983년에 처음 신입생을 모집한 이후 현재까지 2,000여명의 졸업생을 배출한 대전대학교의 전통적인 학과 중 하나입니다.

대전대학교 법학전공은 대전·충청 지역 사립대학 최초로 사법시험 합격자를 배출하였고(현 가정법원 부장판사 재직 중) 최근에는 법학전문대학원에 진학한 졸업생이 변호사 시험에 합격하기도 했습니다. 또한 각종 공무원 시험과 관련 자격시험에서 꾸준히 많은 합격자를 배출하는 한편 최근에는 손해사정사 분야의 특화된 교육 프로그램을 통하여 졸업생의 관련 분야 진출이 활발합니다.

#민사소송법 #형사정책 #헌법판례 #행정법총론 #로스쿨 #손해사정사 #검찰직공무원 #공인노무사 #법조인 #법무사

졸업자 취업 현황

남○준(2014년 졸업) : 손해사정사
 박○희(2014년 졸업) : 손해사정사
 김○진(2015년 졸업) : 변호사
 권○규(2017년 졸업) : 손해사정법인
 변○현(2019년 졸업) : 노무법인
 한○일(2020년 졸업) : 손해평가사
 노○은(2021년 졸업) : 법무법인



행정학전공

☎ 042-280-2320
 📍 문무관 4층 410호실

대전대학교 행정학전공은

민주복지국가의 건설을 위해 국가와 사회에서 중추적 역할을 담당하고 국민을 위해 봉사할 수 있는 유능하고 진취적인 인재양성을 교육목표로 설정하고 있습니다. 특히 지역사회의 발전에 기여할 수 있는 사명감을 지닌 민주시민으로서의 자질함양과 함께 지방정부의 정책과제를 적극적으로 해결하는 유능한 인재를 양성하는데 중점을 두고 이에 필요한 교육을 실시하고 있습니다.

또한 전국 최초로 '지역공동체활성화 전문인재양성사업단'을 설립하여 공동체, 공익활동, 사회적 경제 분야의 다양한 기관과의 네트워크 구축을 통해 현장실습 및 다양한 프로그램 실시로 지역공동체 분야의 전문지식 및 실무적 능력을 갖추게 함으로써 취업이나 창업에 도움을 제공하고 있습니다. 그 결과 지금까지 다수의 학생들이 마을기업, 사회적 기업, 협동조합, 시민단체, 청년단체 등에 취업하여 활발히 활동하고 있습니다.

#법무사 #행정기초이론 #공기업론 #시민사회와행정 #행정학개론 #일반행정직 #공기업 #NGO #공공기관

졸업자 취업 현황

박○규(2018년 졸업) : 세무회계소
 채○병(2018년 졸업) : 경찰 공무원
 손○현(2018년 졸업) : 대전사회복지자본지원센터
 김○인(2019년 졸업) : 하나은행
 이○모(2019년 졸업) : 새마을금고
 주○지(2020년 졸업) : 과학기술정보통신부
 김○호(2021년 졸업) : 대전사회복지자본지원센터
 박○현(2021년 졸업) : 강원지방경찰청



사회복지학과

☎ 042-280-2275
 📍 인문사회관 1층 6134호실
 📱 newspring_2024

대전대학교 사회복지학과는

사회복지가치, 지식 및 기술과 관련된 이론 습득은 물론 사회복지 현장실습, 사회복지리빙랩스톤디자인, 피해상담사 자격취득과정, 학과 내 동아리 및 소모임 활동 등을 통해 사회복지 현장을 기반으로 다양한 정책 및 실천과정을 경험함으로써 사회복지사로서의 전문 역량을 강화하고 있습니다.

우리 학과를 졸업한 학생들은 지역사회복지관 등 전통적인 사회복지 기관은 물론 공공기관, 근로복지공단, 아동 및 노인보호전문기관, 교정기관, 초·중등학교, 종합병원 등 대전 및 전국의 다양한 사회복지 기관 및 시설에서 근무하며 지역사회의 든든한 지지체계가 되고 있습니다.

#사회복지리빙랩스톤디자인 #나노디그리_회복적실천 #마이크로디그리_시니어케어 #지역사회복지관 #학교 #공공기관 #의료기관

졸업자 취업 현황

이○금(2000년 졸업) : 춘천종합사회복지관/관장
 김○우(2000년 졸업) : 대전장애인재활협회/사무총장
 김○재(2005년 졸업) : 대전아동보호전문기관/시설장
 전○환(2007년 졸업) : 옥천군노인장애인지원센터/지역연계팀장
 유○영(2009년 졸업) : 동구청, 사회복지전담공무원
 허 ○(2009년 졸업) : CMB 경영지원팀 사회복지헌 업무/대리
 김○재(2015년 졸업) : 근로복지공단 / 대리



상담학과

☎ 042-280-2452
 📍 응용과학관 4층 2428호
 📱 dju_child_e_c

대전대학교 상담학과는

현대인의 다양한 스트레스와 갈등, 정신적 위기를 예방하고 해결하는데 기여할 상담 및 심리치료 전문가를 양성하는 학과입니다. 인간의 마음과 행동을 전문적으로 탐구하는 전공 교과목 및 다양한 상담 접근 방법과 기법을 훈련하는 응용 및 실습 교과목을 균형 있게 구성하고 있습니다.

인간을 전 생애 발달적으로 조망하며 아동, 청소년, 가족, 노인에 이르기까지 폭넓은 상담 분야에 진출할 수 있고 놀이치료사, 청소년 상담사, 건강강정사, 임상심리사 등 공신력 있는 국가 자격증을 취득할 수 있도록 적극적인 지원을 하고 있습니다.

#심리치료 #심리상담 #청소년상담 #놀이치료 #재난심리지원 #청소년상담사3급 #임상심리사2급 #놀이심리재활#아동-청소년상담전문가 #정신건강전문가

졸업자 취업 현황

이○선(2020년 졸업) : 대전학교밖청소년지원센터
 변○지(2021년 졸업) : 대전청소년상담복지센터(대학원 심리치료 전공)
 홍○예(2022년 졸업) : 마음위드 아동교육상담센터(대학원 심리치료 전공)
 엄○민(2023년 졸업) : 청주 서울아동병원(대학원 심리치료 전공)
 손○영(2023년 졸업) : 대전정신건강복지센터(대학원 심리치료 전공)
 이○주(2023년 졸업) : 대전가족센터
 차○은(2023년 졸업) : 대전중구다문화가족지원센터
 엄○울(2023년 졸업) : 대전청소년위관센터
 김○진(2023년 졸업) : 대전서구 아동보호전문기관



대전대학교 중등특수교육과는

2006년도에 개설되어 졸업과 함께 특수학교 중등교사 2급 정교사 자격증을 취득할 수 있는 대전지역 최초의 사범계열 학과입니다.

우리 중등특수교육과는 장애학생에 대한 남다른 소명의식과 열정, 진취적인 학풍을 바탕으로 한국사회의 요구에 부응하는 특수교육 교사 및 장애인 복지 분야의 전문 인력을 배출하는 우수한 특수교육 교원양성기관입니다.

#대전유일_특수교육 #중등_2급_정교사_자격증 #중등특수교사 #학교현장실습 #특수학교 #특수학급 #교육공무원 #교육관련기관 #장애인복지관

졸업자 취업 현황

- 노○은(2022년 졸업) : 속초청해학교
- 박○주(2022년 졸업) : 서울정문학교
- 송○지(2022년 졸업) : 남원한울학교
- 윤○지(2023년 졸업) : 남원특수교육센터
- 강○현(2023년 졸업) : 신도봉중학교
- 박○현(2023년 졸업) : 남원한울학교
- 최○비(2023년 졸업) : 충주해성학교
- 김○비(2023년 졸업) : 영동산업과학고등학교
- 송○진(2024년 졸업) : 천안인애학교
- 신○윤(2024년 졸업) : 제주시특수교육지원센터

중등특수교육과

- ☎ 042-280-2711
- 📍 인문사회관 1층 6134호
- 📷 dju_sse

경영학부(통합모집)



대전대학교 경영학전공은

1981년 대전대학교의 개교와 함께 출발한 이후, 지금까지 대전대학교 경영대학 내 최초, 최대의 학과 위상을 자랑하고 있습니다. 경영학전공은 급변하는 경영환경에 능동적으로 적응하고 학생의 요구에 부응하기 위하여, 현대경영에 필수적인 재무관리, 마케팅, 생산관리 및 경영정보시스템(MIS), 인사 및 조직 관리, 글로벌경영, 회계학 등의 전공과목을 중심으로 경영전반에 걸친 관련 과목을 개설하여 진취적인 전문경영인 양성을 위해 노력하고 있습니다.

또한, 경영학 이론의 습득뿐만 아니라 실무능력 함양을 위해 경영학 이론을 실무 프로젝트에 적용하는 캡스톤디자인, 장·단기 현장실습 등을 수행하고 있습니다. 아울러 4차 산업혁명 시대에 걸맞는 융복합 인재 양성을 위해 빅데이터 학과와 연계된 데이터과학경영 연계전공을 경영학과 내에 개설하고 있습니다.

#인사조직 #생산 #경영정보시스템 #마케팅 #재무 #회계 #창업 #기업가 #경영자 #공기업_및_공공기관

졸업자 취업 현황

- 강○○(2019년 졸업) : 하나은행
- 오○○(2019년 졸업) : 우리은행
- 김○○(2020년 졸업) : 수협은행
- 강○○(2019년 졸업) : 세무사
- 김○○(2017년 졸업) : 현대자동차
- 정○○(2019년 졸업) : 포스코건설
- 황○○(2018년 졸업) : 명인제약
- 송○○(2019년 졸업) : 세종시설관리공단

경영학전공

- ☎ 042-280-2330
- 📍 융합과학관 2층 203호
- 📷 dju_business
- 📞 대전대학교 경영학과



대전대학교 회계학전공은

경영·경제 제반 분야 중 가장 역사가 깊은 학문으로서 인류의 기원과 함께 시작되었습니다. "사회에 공헌하는 인재 양성"을 사명으로 삼고, "전략적 사고와 실무적 능력을 겸비한 회계전문가 양성"을 교육목표로 하고 있습니다.

투자자의 의사결정을 위한 재무회계, 경영자의 경영 의사결정을 위한 관리회계, 경제주체의 세무 의사결정을 위한 세무회계 각 분야를 중심으로 인사, 재무 등의 경영학 전반의 기본사항과 경제학 등의 지질을 모두 섭렵할 수 있도록 이론과 실무를 겸비한 체계적인 교육과정을 개설하고, 학생들로 하여금 기업과 사회의 주역으로서 역할을 다 할 수 있도록 교육하고 있습니다.

#공인회계사 #ERP #전산회계 #재경관리사 #관리회계 #회계법인 #은행 #회계부서기업 #금융전문가 #회계세무직_공무원

졸업자 취업 현황

- 박○륜(2011년 졸업) : 세무사 합격자
- 장○우(2019년 졸업) : 공인회계사 합격자
- 김○현(2020년 졸업) : 한국건설안전공사
- 민○호(2020년 졸업) : 세무공무원
- 배○화(2020년 졸업) : 삼원회계법인
- 황○훈(2020년 졸업) : 세무사 합격자
- 강○린(2022년 졸업) : 현대제철
- 진○희(2022년 졸업) : 새마을금고
- 고○별(2024년 졸업) : 농협은행

회계학전공

- ☎ 042-280-2276
- 📍 인문사회관 1층 134호실
- 📷 dju_accounting



대전대학교 비즈니스영어학과는

영어권 문화에 대한 폭넓은 이해를 바탕으로 다양한 국제 분야에서 활용할 수 있는 수준 높은 영어 사용 능력을 배양하는 것을 목표로 합니다.

세계가 하나로 움직이는 국제화 시대에 발맞추어 폭넓은 사고, 미래를 예측하는 통찰력, 창의력, 국제교류에 필요한 영어 구사 능력, 영어권 문화에 대한 심도있는 이해력을 갖춘 우수한 인재를 양성하고자 합니다.

#글로벌인재 #어학연수 #교원학생 #영어권문화 #관광통역 #LG전자 #하나은행 #항공사 #무역업체 #동·번역가

졸업자 취업 현황

- 신○철(2017년도 졸업) : 경찰공무원
- 박○도(2018년도 졸업) : ㈜아발론교육
- 박○찬(2018년도 졸업) : 한국도지주택공사
- 김○희(2019년도 졸업) : ㈜폴드웨이
- 윤○빈(2019년도 졸업) : IBK기업은행
- 윤○원(2020년도 졸업) : 한밭대학교 산학협력단
- 유○운(2020년도 졸업) : JS테크
- 박○호(2021년도 졸업) : 하나은행
- 구○희(2022년도 졸업) : 하나은행
- 김○호(2023년도 졸업) : 좋은미디어
- 이○황(2024년도 졸업) : 메티스(반도체회사)

비즈니스 영어학과

- ☎ 042-280-2220
- 📍 인문사회관 1층 6134호실
- 📷 dju_eng



비즈니스 일본어학과

☎ 042-280-2255
 👤 인문사회관 1층 6134호실
 📷 dju2023_irodori

대전대학교 비즈니스일본어학과는

균형 잡힌 언어 능력과 일본의 사회와 문화에 대한 깊은 이해를 바탕으로 국가와 지역사회에 이바지하는 전문인 양성을 위해 체계적인 커리큘럼을 운영하고 있습니다. 또한, 전공 인증 제도 및 졸업 요건으로 일본어능력시험 JLPT, JPT의 일정점수, 취업특강 10회, 봉사활동 30시간을 의무화하고 있습니다.

교환 유학으로는 현재 일본 5개의 자매대학(구마모토 학원대학, 메이지대학, 오사카 세쓰난대학, 홋카이상과대학, 홋카이학원대학)으로 교환 유학생이 파견되고 있으며, 단기 유학으로는 하계(여름방학), 동계(겨울방학)기간을 이용해 교토의 리쓰메이칸 대학으로 파견하는 프로그램이 운영되고 있습니다. 이 외에도 2012, 2015, 2018년에 일본 정부 초청 국비장학생으로 선정되어 파견된 이력을 가지고 있습니다.

#한일교류 #일본문화 #교환학생 #일본어커뮤니케이션 #해외파견
 #항공사(지상직_승무원) #한국-일본호텔 #한국-일본IT관련기업 #한국-일본여행사 #한국-일본통-번역

졸업자 취업 현황

강○지(2017년 졸업) : SoftBank
 임○규(2018년 졸업) : AU mobile
 최○빈(2020년 졸업) : ASHK IT기업
 정○석(2021년 졸업) : ミネバアミツミ
 최○○(2021년 졸업) : 펄어비스 (Pearl Abyss)
 박○흥(2022년 졸업) : LB세미콘
 이○은(2023년 졸업) : 나리타 공항
 김○희(2024년 졸업) : 나리타 공항



물류통상학과

☎ 042-280-2050
 👤 인문사회관 1층 6134호

대전대학교 물류통상학과는

4차 산업혁명시대 사회수요에 부합하는 국제적인 감각과 디지털 수출입무역관리, 디지털 SCM 물류관리 및 디지털 유통 MD관리 직무역량을 갖춘 디지털 수출입물류인재를 양성하는 것을 교육목표로 하고 있습니다.

그 목표와 비전에 걸맞게 디지털 수출입무역관리 직무, 디지털 SCM 물류관리 직무 및 디지털 유통 MD관리 직무등 전공 전문 지식과 실무능력을 습득할 수 있는 체계적인 직무중심 전공교육과정을 기반으로 글로벌 시대를 선도하는 수많은 무역 및 물류유통 인재를 배출하여 중부권 최고의 수출입물류 전문 교육기관으로 발돋움하고 있습니다.

#MD #국제포워딩 #관세와_통관 #ERP #SCM
 #CJ대한통운 #롯데_글로벌로지스 #BGF_로지스

졸업자 취업 현황

고○원(2022년 졸업) : BGF 로지스
 고○별(2023년 졸업) : Arkman Logistics (미국)
 김○근(2023년 졸업) : 롯데글로벌로지스
 김○범(2023년 졸업) : 세종공업
 김○정(2022년 졸업) : 골드웨이
 김○주(2023년 졸업) : 삼성물산
 심○환(2023년 졸업) : 태영상선
 이○준(2023년 졸업) : BGF 로지스
 지○정(2023년 졸업) : Trans World Logitec, Inc (미국)



산업· 광고심리학과

☎ 042-280-2370
 👤 인문사회관 1층 6134호실
 📷 djuiap

대전대학교 산업·광고심리학과는

기존 심리학과와는 다르게 기초심리보다 응용심리에 중점을 맞추어 4차 산업 혁명 시대를 선도하는 현장지향적 실용 전문기를 양성합니다. 다양한 이론뿐만 아니라 구체적인 실무경험을 바탕으로 다섯 가지 전공 트랙과 각 트랙별 소모임을 통해 전문적인 지식을 습득하고 원하는 진로로 진출할 수 있습니다.

교육과정트랙

- 소비자/마케팅 심리 : 소비자 심리학, 심리 통계학, 마케팅창의적종합설계
- 인사/조직 심리 : 인사 심리학, 조직 심리학, 교칭과 리더십
- 상담/임상 심리 : 이상 심리학, 다문화 상담, 임상 심리학
- 광고심리/커뮤니케이션 기획 : 광고 심리학, 설득 심리학, 브랜드 심리학
- 범죄심리 : 인지 심리학, 범죄 학개론, 사이버범죄심리학

#광고심리 #상담심리 #범죄심리 #마케팅 #조직심리 #소비자심리 #인사심리 #임상심리
 #프로파일러 #전문상담교사 #산업상담전문가 #광고_및_홍보전문가 #기업컨설턴트 #직업상담사 #전문상담사 #인력관리전문가

졸업자 취업 현황

김○연(2013년 졸업) : 어세스터(온라인 심리검사 센터) 연구원
 이○원(2015년 졸업) : 인천지방경찰청 경장(프로파일러)
 곽○이(2017년 졸업) : 대전 아동가족상담센터 전임상담사
 김○훈(2018년 졸업) : 대전 교육청(본청) 임상심리사
 김○진(2019년 졸업) : 대전서부교육청
 조○별(2022년 졸업) : 대전청소년상담복지센터
 장○미(2022년 졸업) : 단양교육지원청



건축공학과

☎ 042-280-2510
 👤 공학관 5층 4517호실
 📷 대전대학교 건축공학과

대전대학교 건축공학과에서는

건축구조, 건축재료 및 시공, 건축환경 및 건축설비, 시공관리, 기초적인 건축계획 및 설계 분야를 포함하여 건축인으로서의 창의성, 과학성, 전문성 함양을 위한 교육을 학습합니다.

건축은 인간 생활을 위한 삶의 환경을 만드는 것이므로, 건축을 하기 위해서는 기본적으로 건축물에 대한 이해가 바탕이 되어야 합니다. 안전하고 튼튼하고 쾌적한 건물을 만들 수 있는 전공자가 되기 위하여 1996년 박사과정을 개설하며 국제경쟁력을 갖춘 인재를 육성하고 있습니다

#건축설계 #건축시공 #건축인들의_아름다운_축제 #BIM #건축직_정부_공공기관 #건축기사 #철도공사 #계룡건설

졸업자 취업 현황

김○현(2023년 졸업) : 한탑종합건설
 김○현(2023년 졸업) : 서희건설
 김○현(2023년 졸업) : 서희건설
 김○현(2023년 졸업) : 현대알루미눔
 노○준(2023년 졸업) : 서희건설
 신○송(2023년 졸업) : 한국건설환경
 유○승(2023년 졸업) : E랜드건설



토목환경공학과

☎ 042-280-2520, 2530
 📍 공학관 1층 4101호
 🏫 대전대학교 토목환경공학과

대전대학교 토목환경공학과는

최신 교육환경 조성 및 건설 및 환경 분야의 신기술 교육시스템을 개발하여 4차산업화 시대를 대비한 창의적인 토목·환경 엔지니어를 양성하기 위한 지속적인 노력을 기울이고 있습니다. 또한, 다양한 분야의 교수진과 대학원생, 학부생들이 참여하는 실험실을 운영하며 다양한 주제의 국가연구개발사업과 및 산학연구 개발사업을 통하여, 토목·환경 분야의 폭넓은 전문지식을 습득함으로써 졸업 후 다양한 분야에서 활동이 가능한 전문기술인 양성에 힘쓰고 있습니다.

졸업생은 시공사(Contractor), 설계 및 컨설팅회사(Consultant), 정부나 지자체 공무원, 기기업(PMC), 정부출연 연구소, 유지관리 업체, 건설·환경기계 생산업체, 건설·환경관련 기타분야(교육, 언론, 벤처 창업, 금융전문가 등)로 진출하며, 국내외 대학원 진학을 할 수 있습니다. 뿐만 아니라 토목·환경 관련분야, 건설 및 안전관리분야, 기타분야의 기사자격증을 취득할 수 있습니다.

#상하수도관리 #지반_및_도로공학 #건설시스템 #환경영향평가 #한국수자원공사 #한국철도공단 #한국중합기술 #한국환경공단

졸업자 취업 현황

장○술(2020년 졸업) : 두현이엔씨
 김○원(2020년 졸업) : 티에스케이
 이○상(2021년 졸업) : 새롬환경
 황○용(2021년 졸업) : 용진환경
 고○준(2021년 졸업) : 환경관리주식회사
 유 ○(2021년 졸업) : 경인양행
 마○혁(2023년 졸업) : (주)건화
 이○형(2023년 졸업) : 동양개발
 조○현(2023년 졸업) : 성진건설
 박○호(2023년 졸업) : 대한건설단트



재난안전공학과

☎ 042-280-2570
 📍 공학관 3층 4302호실

대전대학교 재난안전공학과는

시민의 안전을 위하여 창조적 리더를 양성하는 학과입니다. 리더십과 사회 책임을 수행할 수 있는 교육, 글로벌 리더 양성을 위한 학제 간 연계 전공 교육, 창의적 문제 해결을 위한 실습교육을 실행하고 있으며, 다양한 재해(건설/산업 재해, 지진, 산사태, 홍수, 환경오염, 싱크홀 등)로부터 시민들을 보호하고 안전한 활동을 유지할 수 있도록 사회기반 인프라를 계획, 설계, 시공 그리고 관리하는 학문입니다.

각종 사회재난을 사전에 인지하고 노후된 건설구조물의 안전관리를 통하여 스마트한 사회를 건설할 수 있도록 체계적이고 과학적인 학습을 목표로 설정하고 있습니다. 또한 학과 교수진은 학부교육을 통해 시민의 인명과 재산을 보호하는 국가안전망을 구축하고 이를 제어할 수 있도록 창의적이고 융합적인 인재를 양성하기 위해 교육, 연구 그리고 환경개선에 지속적인 노력을 하고 있습니다.

#재난안전공학과 #건설안전 #스마트안전 #환경오염 #중대재해처벌법
 #재난_안전_관련_공공기관 #건설_및_방재_직렬_공무원 #안전_및_기술_연구원 #대기업(설계_및_시공) #스마트_안전_관련_기업

졸업자 취업 현황

황○민(2022년 졸업) : 지오텍건설단트
 이○학(2022년 졸업) : 지산이엔지
 박○성(2022년 졸업) : 에이치에스 엔지니어링
 임○찬(2022년 졸업) : 다산이엔지
 전○한(2022년 졸업) : 청운구조안전연구원
 김○우(2023년 졸업) : GS건설
 김○영(2023년 졸업) : 다산이엔지
 편○술(2023년 졸업) : 셸파이엔씨



소방방재학과

☎ 042-280-2590
 📍 공학관 2층 4216호실
 🏫 dju_fire_disaster

대전대학교 소방방재학과는

국가의 각종 재난으로부터 국민의 생명과 재산을 보호하고 국민 생활의 안녕과 복지증진에 기여할 수 있는 소방행정공무원, 소방시설관리사, 소방기술사, 자연재해전문가, 방재 및 복구 전문 인력을 양성하기 위하여 설립되었습니다. 소방방재학은 최근 안전문화에 대한 국민의 관심증가로 크게 각광을 받고 있으며 소방, 토목, 건축, 기계 전기 및 화학공학 등 다양한 분야가 접목되어 있는 특성화된 종합학문입니다.

2007년에 신설되어 현재까지 여러 인재들을 배출 하고 있으며, 전공지식을 바탕으로 청소년 안전교육 등의 사회봉사에도 앞장서고 있습니다. 2015년에는 대학특성화사업인 국가안전 방재 전문 인력 양성사업단에 채택되면서 다양한 재난에 대응할 수 있는 전문 인력 양성에 이바지하고 있습니다.

#소방방재 #산업안전 #전기안전 #기계안전 #위험물 #화공안전
 #소방공무원 #산업안전관리사 #국책연구원 #전기설비
 #건축기계설비 #설계시공관리

졸업자 취업 현황

윤홍○(2015년 학사/2017년 석사/2022년 박사 졸업) : 한국건설기술 연구원
 정다○(2015년 학사/2017년 석사 졸업) : 삼우건축사사무소(삼성계열사)
 강신○(2017년 학사/2019년 석사/2024년 박사 졸업) : 현대자동차 남양연구소 연구원
 우종○(2018년 학사/2023년 석사 졸업) : 계룡건설
 김수○(2021년 졸업) : 소방공무원
 민아○(2021년 학사/2023년 석사 졸업) : 삼성전자
 박준○(2022년 졸업) : 한국철도공사
 안수○(2022년 졸업) : 소방공무원
 전민○(2022년 졸업) : 소방공무원
 최정○(2022년 졸업) : 한국화학융합시험연구원
 김무○(2023년 졸업) : 소방공무원
 박승○(2023년 졸업) : 호반건설
 박세○(2023년 졸업) : 현대건설
 오성○(2023년 졸업) : 삼우건축사사무소(삼성계열사)



반도체공학과

☎ 042-280-2412
 📍 기초과학관(지하1층 7011호실)
 🏫 dju_ame

대전대학교 반도체공학과는

반도체 기술의 발전을 선도하며, 현대 정보통신 및 전자기기의 핵심이 되는 반도체 소자의 부품, 장비 및 공정개발에 관한 학문을 연구하는 학과입니다. 반도체공학과는 물리/화학, 전기/전자, 컴퓨터 공학 등 다양한 이공학 분야와 연계하여 학문적 융합을 이루고, 이를 통해 혁신적인 기술 개발을 추구합니다.

전자재료, 반도체 소자, 반도체 공정, 나노기술 등의 기초 이론과 응용 기술을 습득할 수 있는 교육 과정을 제공하며, 산업 현장과의 긴밀한 협력을 통해 최신 기술 동향을 반영한 실습 및 연구 기회를 제공함으로써 실무 능력을 배양합니다. 다양한 경험과 전문 지식을 갖춘 교수진과 체계적인 교육 과정을 통해 매년 우수한 반도체 전문가를 배출하고 있으며, 이를 통해 학과는 국내외 반도체 산업의 발전에 기여하고 있습니다. 대전대학교 반도체공학과는 명문 학과로서의 입지를 다지며, 반도체 기술 혁신을 이끌어 나가는 글로벌 리더 양성을 목표로 하고 있습니다.

#dsc공유대학 #플라즈마 #다양한실험장비 #다양한실험장비 #차세대반도체
 #전자기기산업 #반도체8대공정 #기술연구및개발 #sk하이닉스 #삼성전자

졸업자 취업 현황

김○욱(2016년 졸업) : 광동제약(주)
 김○근(2016년 졸업) : (주)디엔에프
 안○혁(2018년 졸업) : (주)덕산테크코피아
 임○우(2018년 졸업) : LG화학
 김○석(2018년 졸업) : (주)PSK
 조○민(2022년 졸업) : (주)덕산테크코피아
 김○준(2022년 졸업) : 미교세라믹스
 오○영(2022년 졸업) : 어플라이드 머티어리얼즈 코리아
 조○성(2023년 졸업) : 미교세라믹스



컴퓨터공학과

- 042-280-2540, 2560
- 융합과학관 2층 203호실
- 대전대학교 컴퓨터공학과

대전대학교 컴퓨터공학과는

4차 산업혁명 시대의 핵심 요소인 컴퓨터를 구성하는 하드웨어와 소프트웨어에 대한 깊이 있는 이해와 지식을 쌓아 갈 수 있는 학과입니다.

컴퓨터공학과에서는 현대 모든 산업분야에서 반드시 필요한 프로그래머 양성을 위하여 다양한 프로그래밍 언어를 비롯하여 인공지능, 딥러닝, 클라우드, 모바일, 빅데이터 분석 등의 4차 산업혁명 관련 핵심 기술을 가르치고 있습니다. 특히, 대전대학교 컴퓨터공학과는 “폭 넓은 선택 기회 부여와 사회에서 필요로 하는 소프트웨어 인재 양성”을 목표로 전문 기술을 충분히 갖춘 인재를 지속적으로 배출해 오고 있습니다.

#SW엔지니어 #메타버스 #DB시스템 #정보처리기사 #프로그래밍 #리눅스 #인공지능 #빅데이터 #삼성전기 #KT #ICT기업 #교원자격증

졸업자 취업 현황

- 고○환(2020년 졸업) : 트위니
- 김○희(2021년 졸업) : KT
- 서○우(2021년 졸업) : 삼성전기
- 강○주(2021년 졸업) : 웹젠
- 최○서(2022년 졸업) : 단국대 병원
- 주○오(2023년 졸업) : 올포랜드
- 김○재(2023년 졸업) : 올포랜드
- 최○환(2023년 졸업) : 단국대 병원



정보통신공학과

- 042-280-2550, 2580
- 융합과학관 제10통합행정실 203호

대전대학교 정보통신공학과는

정보통신 분야에서 현장 경험이 풍부한 10인의 교수진이 컴퓨터프로그래밍, 유선이동통신, 영상처리, 인공지능, 정보기술, 로봇제어시스템, 임베디드 시스템 등의 SW와HW를 아우르는 최신 IT분야에 대하여 폭넓고 심도있는 이론 및 실무 통합교육을 진행하고 있습니다.

학부생들이 참여하는 교수별 실험실 운영을 통하여 학생들의 실무 능력 향상 교육을 시행하고, 방학 중에는 국가기관 및 기업체에서 현장실습 및 인턴십을 시행함으로써 취업에 만전을 기하고 있으며, 정보통신과 관련한 국가 공인 기사 자격증 취득을 지원하고 있습니다.

#네트워크 #소프트웨어공학 #웹개발 #사물인터넷 #빅데이터분석 #데이터분석취업 #인공지능채용 #소프트웨어개발자 #보안전문가채용 #네트워크직무

졸업자 취업 현황

- 김○○(2016년 졸업) : IBM
- 배○○(2017년 졸업) : LG전자 MC연구소
- 박○○(2017년 졸업) : IBM
- 김○○(2018년 졸업) : 고려대학교 대학원 석사과정 진학
- 김○○(2018년 졸업) : (주)야놀자
- 김○○(2019년 졸업) : 쏘카
- 김○○(2020년 졸업) : 과학기술정보통신부
- 배○○(2022년 졸업) : 삼성전자



정보보안학과

- 042-280-2404, 2405
- 융합과학관 제10통합행정실 203호
- dju_information_security

대전대학교 정보보안학과는

기관이 보유하고 있는 중요한 정보의 공개, 변경, 파괴를 초래하는 무단 액세스 또는 데이터 유출 등의 위협으로부터 데이터 및 정보시스템을 보호하기 위한 전문인력을 양성하는 교육을 시행하고 있습니다.

대전대학교 정보보안학과는 사이버 공격에 대한 수동적 대처 방안에서 탈피하여 능동적이고 선제적인 방어체계를 구축하고 이를 운용할 수 있는 인재를 배출하고 있습니다. 현재 450명 이상의 졸업생이 국내 핵심 정보보안 업체 및 공공기관에서 핵심인력으로 활약하고 있으며, 매년 정보보안부문 SW엑스포에 출전하여 상위에 입상하는 학생들의 수가 증가하고 있습니다. 전공 학생 중 절반 이상이 정보보안 산업체에서 인턴십과 방학을 이용한 장기현장실습을 수행하여 졸업 전에 다양한 현장 경험을 쌓아가고 있습니다.

#정보보안교육 #IT보안 #네트워크보안 #데이터보호 #사이버안전 #사이버보안취업 #정보보안컨설팅 #정보기술경력 #보안시스템관리자 #사이버범죄수사

졸업자 취업 현황

- 현재 500여명의 졸업생이 국내 정보보안 업체 및 공공기관에서 핵심인력으로 활약
- 국가 정보보안의 핵심 연구기관인 국가보안기술 연구소, 국방부 및 공공기관에 150여명이 진출
- 국내 3대 정보보안업체에 매년 20명 이상의 졸업생 취업



혜학문화관

시소프트웨어학부(통합모집)



- 042-280-4640, 4840
- 융합과학관 2층 204호실
- 24_ai_sw
- 대전대학교 시소프트웨어학부

대전대학교 시소프트웨어학부는

시소프트웨어학부는 최신 기술과 산업 트렌드를 익히며, 빅데이터와 인공지능을 중심으로 한 소프트웨어 교육을 통해 다양한 분야에서 첨단 기술을 활용하는 인재로 성장할 수 있도록 지원합니다.

2024년부터 인공지능 분야에 대한 교육을 학부 공통으로 실시하여 학생들이 전공 탐색 기간을 통해 다양한 분야에서 상호 연관성을 파악하며, 넓은 시야를 가지고 전문성을 갖춘 인재로 성장할 수 있습니다. 또한, 자유로운 전공 선택제와 소단위 전공 이수를 통해 빠르게 변화하는 기술과 시장 환경에 대응하여 적극적으로 대처할 수 있는 전공 역량을 갖춘 수 있습니다.

시소프트웨어학부에서 교육하는 분야는 현재 가장 빠르게 성장하고 있는 분야 중 하나로, 미래의 산업 및 사회에서 높은 수요가 예상됩니다. 우리 학부에서는 교육과 산업연계 현장 실습 및 연구에 대한 높은 수준의 자원과 인력을 투자하여, 학생들이 다가오는 미래사회에서 인공지능 기술을 기반으로 새로운 분야를 선도하는 역할을 수행할 수 있도록 지도하고 있습니다.

시소프트웨어학부

시기반의 소프트웨어 중점 교육을 위한 학부 통합 교육

모든 교육에 컴퓨터 활용과 인공지능 기술 접목
#빅데이터 #인공지능(AI) #딥러닝 #소프트웨어개발 #자율전공선택

빅데이터분석전공

#데이터사이언스 #통계
#데이터마케팅 #금융분석 #임상데이터

주요 교과목

빅데이터 분석입문
R 프로그래밍
SPSS 분석 실습
빅데이터 애널리틱스

인공지능전공

#기계학습 #텍스트마케팅
#블록체인 #컴퓨터비전 #자율주행

주요 교과목

인공지능 기초
인공지능을 위한 기계학습
딥러닝
Python을 통한 자연언어처리

학과 활동

전공연계 비교과 프로그램 활동	학생자치활동(동아리)	학생중심 자율 이벤트	기타 활동
<ul style="list-style-type: none"> • 한국데이터산업진흥원 현장체험 • 건강보험심사평가원 현장체험 • 설문조사 통계분석 프로그램 「서베이 챔피언」 • MODI Expert를 활용한 인공지능 DIY • 전공연계 독서강화 프로그램 「책과 콩나물」 • Python, R 활용 「빅데이터 분석 실무학습지원」 • 공공데이터를 활용한 창업 디자인 「공공씽킹」 • 공모전 및 경진대회 준비 프로그램 「빅데이터야 놀자!」 • 전문가 연계 특강(연중 상시) 	<ul style="list-style-type: none"> • 빅자스(자격증준비반): 전공 관련 자격증 학습 동아리 • 빅맥(Big Munhwa Culture): 문화생활 동아리 • 빅풋(Big Football): 학과 풋살 동아리 • 핀테크동아리: 주식투자 및 가상화폐(비트코인, 이더리움, NFT 등)에 대한 투자와 핀테크 서비스 개발 연구 • 메타버스동아리: 메타버스(제페토, 로블록스, ZEP 등)에서 맵/아이템/콘텐츠 제작 및 가상경제 서비스 개발 동아리 	<ul style="list-style-type: none"> • 통계교육 재능기부단 활동 수행 • 프로야구 한화이글스 데이터기록/전송 업무 지원 • E-Sports 대회 • 학과 브이로그 공모전 「코빅」 • 빅데이터와 시기술을 활용한 백일장 「빅백」 	<ul style="list-style-type: none"> • 전공학술제 「ABC: AI, Bigdata, Collabo!」 • 취업스쿨 「청년-취업-꿈을 잇는 Big story」 • 학생 연구(인턴) 과제 수행 • 재학생 학과 체험 고교방문 멘토단 운영 • 공공기관 및 기업의 업무협약을 통한 외부교육(현장실습) 지원

졸업 후 진출 분야



정부-공공기관
통계직 사무원,
데이터 분석가 등



금융분야
증권, 은행, 투자신탁,
신용카드 관련기업
연구원 등



연구계
병원 제약회사
임상시험기관,
경제 경영 산업공학연구소,
통계 처리 분야 연구원 등



일반 기업체
IT & AI 개발자,
프로그래머, 게임 개발자,
블록체인 엔지니어 등



간호학과

- ☎ 042-280-2650, 2659
- 📍 응용과학관 1층 2102호실
- 📷 dju_nursing
- 📺 대전대학교 간호학과

대전대학교 간호학과는

1993년 대전지역 사립대학 최초로 설립된 학과로 본 대학 내에서도 우수학과로서 위상을 지켜나가고 있습니다. 1997년 1회 38명 졸업생을 배출한 이래 오늘날까지 약 2,000명의 졸업생을 배출하였습니다.

2000년에는 대학원 석사과정, 2002년에는 박사과정을 개설하였고, 이후 전문 간호사과정(7정전문간호)을 개편하여 국내외 보건의료계의 주역으로 발돋움하고 있습니다. 2015년 3월 보건의료과학대학으로 편제 개편을 통해 제2의 도약을 하고 있으며, 지속적인 교육환경 개선을 통해 글로벌 시대를 주도하는 창의적 전문직 간호사를 양성하기 위해 노력을 기울이고 있습니다. 또한 2023년 개과 30주년을 맞는 대전대학교의 대표학과로서 그 탁월성을 인정받고 있습니다.

#BIG5병원실습 #전문간호사 #간호직공무원 #보건교사 #국가고시전원합격#서울아산병원 #삼성서울병원 #세브란스병원 #서울보라매병원 #충남대병원

졸업자 취업 현황

고○희 외 3명(2023년 졸업) : 서울아산병원
 곽○희 외 1명(2023년 졸업) : 신촌세브란스병원
 김○혜 외 2명(2023년 졸업) : 서울성모병원
 강○영 외 3명(2023년 졸업) : 서울보라매병원
 이○진 외 2명(2023년 졸업) : 건국대학교병원
 박○예 외 1명(2023년 졸업) : 고려대학교 구로안암병원

4년 연속(21~24) 국가고시 100% 합격



물리치료학과

- ☎ 042-280-2290
- 📍 응용과학관 5층 2506호실
- 📷 dju_physicaltherapy

대전대학교 물리치료학과는

대전지역 최초로 설립된 4년제 대학입니다. 전공 분야별 전문교수진이 주축이 되어 과학적 이론을 바탕으로 한 내실 있고 튼튼한 실무 전문가 양성을 목표로 하는 지역 최고의 대학이며, 한의과대학 및 대전대학교 부속 한방병원과의 협업을 최적인 임상실습 환경을 구축하고 있고, 융복합 창의 인재 양성에서도 선두 자리를 지키고 있습니다.

졸업생들은 국내외의 다양한 보건의료분야에서 중추적 역할을 하고 있습니다. 대전대학교 물리치료학과 교수 및 교직원들은 인성과 지성을 함양한 최고의 학생들을 양성하기 위해 최선의 노력을 다하고 있습니다

#국가고시합격률95% #졸업논문 #전문물리치료전공_대학원 #전공연계동아리봉사활동 #운동부하호흡가스분석심전도검사 #BIG5_병원임상실습 #고대안암병원 #신촌세브란스병원 #미국물리치료사

졸업자 취업 현황

황○진(2017년 졸업) : 국가대표 크로스컨트리팀
 권○호(2020년 졸업) : 국립재활원 재활공학연구소
 장○규(2020년 졸업) : 고려대학교 구로병원
 김○록(2020년 졸업) : 경희대학교 의료원
 임○은(2022년 졸업) : 신촌세브란스병원
 안○은(2022년 졸업) : 대전올지대학교병원
 전○서(2024년 졸업) : 가톨릭대학교 대전성모병원
 정○욱(2024년 졸업) : 단국대학교병원



임상병리학과

- ☎ 042-280-2901
- 📍 기초과학관 1층 7103-4호실
- 📷 dbls_2024
- 📺 대전대학교 임상병리학과 학생회

대전대학교 임상병리학과는

생명과학과 기초·임상의학에 특화된 교수진을 바탕으로 "최신 지견에 맞추어 이론과 실기를 겸비한 미래사회가 요구하는 전문화된 『보건의료인』과 『의생명과학자』 양성"을 목표로 하고 있습니다.

진단검사의학과 생체검사의학 분야의 전문지식을 겸비한 보건의료 전문인재를 양성하기 위하여 현장 맞춤형 체험중심 교육을 시행하고 있습니다.

#해화프로보노 #PCR검사 #건강지킴이 #의료봉사동아리 #질병진단 #중합병원 #보건공무원 #국과수 #연구소 #임상시험센터

졸업자 취업 현황

조○지(2019년 졸업) : 검역관 공무원
 문○혜(2020년 졸업) : 충남대학교병원
 이○은(2020년 졸업) : 강북삼성병원
 임○현(2021년 졸업) : 서울성모병원
 서○현(2021년 졸업) : 분당서울대병원
 신○욱(2021년 졸업) : 서울아산병원
 나○경(2022년 졸업) : 충남대학교병원
 장○현(2022년 졸업) : 충북대학교병원



응급구조학과

- ☎ 042-280-2940
- 📍 응용과학관 5층 2513호실
- 📷 d.emt

대전대학교 응급구조학과는

심정지, 외상, 재난상황 등 예기치 않은 응급상황에서 신속한 구조 및 구급 활동을 통하여 생명을 살리고 안전을 담보할 수 있는 방법을 체계적으로 학습하는 학과입니다. 최근 안타까운 참사 등으로 인해 늘어난 응급처치 및 치료에 관한 관심으로 중요성이 높아지고 있습니다.

응급구조학과는 병원 전 응급의료체계의 최일선에서 각종 불의의 사고와 재난으로부터 국민의 생명을 보호하고, 보다 나은 양질의 응급의료 서비스를 제공함으로써 국민보건 향상과 사회발전에 이바지하는 1급 응급구조사(국가자격증)를 양성하는 것을 목표로 합니다. 본 학과의 체계적인 교과과정을 충실히 이수하여 졸업예정자 신분으로 국가고시 합격 후 1급 응급구조사 자격증을 취득할 수 있습니다

#1급응급구조사 #임상실습 #소방실습 #재난 #자격증취득 #응급실 #소방 #재해,재난

졸업자 취업 현황

김○은(2016년 졸업) : 대구소방 동부소방서 119구급대/구급대원
 채○선(2017년 졸업) : 인천소방 송도소방서 119구급대/구급대원
 서 ○(2020년 졸업) : 대전대청병원 외과/진료보조사
 김○민(2020년 졸업) : 대전선병원 비뇨기과/진료보조사
 최○정(2022년 졸업) : 대한한국병원 코로나병동/간호직
 유○연(2022년 졸업) : 서울한강수병원 응급실/응급구조사
 최○규(2023년 졸업) : 대전선병원 정형외과/응급구조사



식품영양학과

☎ 042-280-2468
 📍 응용과학관 2층 2205호실
 📧 dju_foodnutrition35

대전대학교 식품영양학과에서는

식품과 영양에 대한 과학적 지식과 기술을 습득하여 지역사회 및 국민 보건 향상에 기여할 수 있는 식품 영양 전문가의 양성에 교육목표를 두고 있습니다. 교과과정은 영양사와 영양교사 자격취득을 위한 교육, 식품산업체에 종사할 인력양성을 위한 교육, 외식산업 경영 관리자, 임상영양사와 보건교육사 양성을 위한 이론교육 및 실험실습으로 구성되어 있습니다.

최근 생활수준이 향상되고 건강과 삶의 질에 대한 관심이 증가하면서 국민보건 향상에 기여하고 건강한 식품을 제조하는 식품영양 전문가의 역할이 중요해지고 있습니다. 이와 같은 사회적 요구에 따라 특성화된 교과과정을 운영하여 21세기 지식정보화시대에 부응하는 미래지향적인 영양사(학교, 병원, 산업체, 보건소), 식품회사 연구원(제품개발, 마케팅 등), 다양한 국가 자격증을 취득한 관리자를 양성하고자 힘쓰고 있습니다.

#영양관리 #메뉴개발 #급식관리 #품질관리 #영양사 #영양교사 #임상영양사 #식품회사 #단체급식

졸업자 취업 현황

강○진(2013년 졸업) : 충북대병원
 강○혜(2018년 졸업) : 대전한국병원
 신○영(2020년 졸업) : LG 아워홈
 연○현(2020년 졸업) : 대전고등학교
 조○리(2020년 졸업) : CJ 프레시웨이
 김○수(2021년 졸업) : 삼성 웰스토리
 이○서(2021년 졸업) : 세명요양병원
 김○진(2022년 졸업) : 일동후디스
 이○은(2022년 졸업) : 식품의약품안전처



스포츠 운동과학과

☎ 042-280-2910, 2920
 📍 렉처홀 201호실
 📧 dju_physical

대전대학교 스포츠운동과학과는

'환경 변화 및 시대적 변화에 부응하는 체육을 통하여 건강증진에 이바지하고, 전문성과 인성을 겸비한 전문인 양성'이라는 교육목표를 설정하고 있습니다. 실질적이고 활발한 지도 교수제를 운영하여 학생 개인의 발전을 위해 많은 지원을 하고 있으며, 특히 졸업제도를 자격점수제로 두어 12점 이상을(스포츠 지도사 자격증 필수) 전공수업과 연계하여 취득할 수 있도록 하여 학생 개인의 적성에 맞게 그리고 학생들의 경제적 부담을 덜고 동시에 체계적이고 정확한 이론과 실기 능력을 겸비할 수 있는 기회를 제공하고 있습니다.

스포츠운동과학과는 각종 전국대회와 생활체육대회에 참가해 변화하는 체육의 동향을 파악함으로써 부족함을 채우기에 충분하고 좋은 경험도 하고 있습니다. 또한 교과목과 관련된 초청강연회를 열어 학생들의 학문적 호기심과 성취감을 높임과 동시에 본 대학의 스포츠운동과학과를 교내·외에 알리는 노력을 계속적으로 진행하고 있습니다.

#실기지도증점 #운동부 #미래체육 #스포츠과학학 #사회체육 #스포츠지도사 #프로선수 #심판자격증 #대한체육회 #청년건강증진서비스

졸업자 취업 현황

장○림(2018년 졸업) : 안동시 체육회
 강○영(2020년 졸업) : 대전광역시장애인체육회 체력측정자
 배○원(2020년 졸업) : 전주 본 병원 스포츠재활센터
 임○철(2020년 졸업) : 대전광역시체육회(복싱선수)
 임○석(2020년 졸업) : 대전광역시체육회(복싱선수)
 홍○기(2020년 졸업) : 대전광역시체육회(복싱선수)
 차○성(2020년 졸업) : On PT 대표
 오○욱(2021년 졸업) : 대전시체육회(펜싱선수)



스포츠 건강재활학과

☎ 042-280-2928, 2929
 📍 렉처홀 201호실
 📧 dju_hem, dju_hem_council

대전대학교 스포츠건강재활학과는

2016년 대전지역 국립대학교 사립대학을 포함해서 최초로 건강운동관리사 양성을 목적으로 설립된 학과입니다. 2017년에 첫 신입생이 입학한 학과로 역사는 짧지만, 재학생들의 학과 만족도가 높은 학과입니다. 체계적인 교과과정 운영과 우수한 교수진을 배치하여 학생들의 전공역량강화와 취업에 많은 비중을 두고 있습니다. 학과의 설립 목적인 건강운동관리사 양성을 위한 교육과정이 편성되어 있으며, 특히 재학생들의 4차 산업혁명에 대한 이해를 높이고자 교육 과정을 끊임없이 개편하고 있습니다. 대전 및 인근 지역의 타 대학과 비교했을 때 스포츠과학 장비를 압도적으로 구비하고 있으며, 스포츠과학측정평가실을 구축하여 질 높고 현장감 넘치는 교육을 진행하고 있습니다.

또한 여러분들의 전공역량강화를 위해 지속적으로 장비 및 시설 투자를 진행하고 있으며 스포츠-건강·재활분야의 관련 기업들과 업무협약을 통해 다양한 현장 실습 프로그램도 진행 중에 있습니다. 이를 통해 질 높은 교육환경을 조성하고 4차 산업혁명 시대를 대비한 창의적인 인재 양성을 위해 지속적인 노력을 기울이고 있습니다.

#운동생리학 #기능해부학 #운동처방 #트레이닝방법 #건강운동관리사 #선수트레이너 #메디컬트레이너 #퍼스널트레이너 #재활센터 #디지털헬스케어

졸업자 취업 현황

윤○린(2022년 졸업) : (사)대전광역시 키누 스포츠 클럽
 김○늘(2022년 졸업) : 톨앤핏(체형교정, 키성장관리)
 박○은(2022년 졸업) : ㈜스콜라몬테소리
 김○문(2023년 졸업) : 톨앤핏(체형교정, 키성장관리)
 허○빈(2023년 졸업) : 국민체육100 (김천시)
 이○민(2023년 졸업) : 유성구 보건소 건강증진센터
 최 ○(2023년 졸업) : 꽃담한방병원 (대구)
 지○서(2023년 졸업) : ㈜아리바엔씨 (임상연구기관)
 문○현(2023년 졸업) : 청춘병원 (대전)
 김○민(2023년 졸업) : ㈜스포니스
 손○윤(2024년 졸업) : 청춘병원 (대전)



보건의료 경영학과

☎ 042-280-2060
 📍 에듀파크 216호실
 📧 dju_med.biz

대전대학교 보건의료경영학과는

최근 4차 산업혁명의 도래에 따라 보건의료산업이 국가의 핵심 산업으로 선정 되어 관심이 높아지고 있으며 관련 분야 산업에 대한 투자가 확대되고 있는 상황입니다. 아울러 의료기관은 점차 대형화되고 있고, 프랜차이즈 시스템으로 변화하고 있으며, 다양한 전문 인력들이 새롭게 진출하고 있습니다.

이러한 변화에 발맞춰 보건의료경영학과는 보건의료전문가로 성장하는 인재 양성에 주력하고 있습니다

#보건행정 #건강보험 #병원마케팅 #헬스케어산업 #회계 및 통계학 #충남대학교병원 #유성성병원 #근로복지공단 #보험회사

졸업자 취업 현황

최○운(2020년 졸업) : 가톨릭대학교 대전성모병원
 류○수(2020년 졸업) : 유성성병원 국제검진센터
 장○우(2021년 졸업) : CBS 기자
 김○찬(2021년 졸업) : 대전선병원
 김○란(2021년 졸업) : 의정부 을지대학교병원
 황○의(2022년 졸업) : 천안시 동남구청 환경위생과
 전○용(2022년 졸업) : 보령 아산병원
 전○민(2022년 졸업) : 대전선병원



대전대학교 화장품학과는

기존 화학의 제반 지식에 더하여 일반 화장품과 천연물 화장품, 기능성 화장품 및 향료 등 대한민국을 이끌 고부가가치 산업 중 하나인 K-Beauty 및 화장품 분야에 대하여 집중 교육하여 관련 산업에 종사할 수 있는 특화된 전문 지식을 갖춘 인력의 양성을 목표로 합니다.

기본 기초 교과목과 심화 응용 교과목 및 실험, 현장 실습 등을 개설하며 화장품 및 화학 물질 연구 외에 의약품, 건강 생활용품 및 건강 기능 식품 분야 등 다양한 관련 분야에 진출하고 있습니다.

화장품학과

☎ 042-280-2420
 📍 기초과학관 1층 7104호실
 📱 dj_u_cosmetic

#맞춤형화장품제조관리사 #제형개발 #처방개발 #제품개발 #조형기술
 #한국콜마 #네오팜 #나우코스

졸업자 취업 현황

- 백○혁(2022년 졸업) : 서울대학교 약학대학원
- 최○윤(2023년 졸업) : 가천대 약학대학원
- 노○우(2023년 졸업) : ㈜익스틀
- 김○형(2023년 졸업) : ㈜이엘
- 구○지(2023년 졸업) : 바이오프렌즈
- 임○나(2023년 졸업) : 바이오니아
- 오○은(2023년 졸업) : 아주대 약학대학원
- 황○원(2023년 졸업) : ㈜GNL
- 이○형(2023년 졸업) : ㈜케이
- 신○호(2023년 졸업) : 서강대 화학과대학원
- 이○희(2024년 졸업) : 한국바이오텍(주)
- 전○훈(2024년 졸업) : (주)이엘
- 송○훈(2024년 졸업) : 글루진 테라퓨틱스
- 남○호(2024년 졸업) : 연세대학교 의과대학 의학교실
- 방○욱(2024년 졸업) : 고려bmp



대전대학교 디지털헬스케어학과는

개인맞춤형 건강관리 서비스 모델 개발이나 웨어러블 헬스케어 디바이스 개발 및 운영 등을 배우며 클라우드 보건의료 건강 정보시스템 구축, 건강 데이터의 수집과 분석, 서비스 및 활용 플랫폼 개발 등을 학습하고 있습니다.

디지털헬스케어는 최근 급속하게 발전하고 있는 산업으로 개인의 건강과 의료에 관한 정보, 기기, 시스템, 플랫폼을 다루는 융복합 산업 분야로서, 개인 건강 관련 서비스와 의료서비스 및 ICT가 융합된 새로운 패러다임의 개인맞춤형 종합 의료서비스로 4차 산업 혁명의 핵심 분야입니다.

디지털 헬스케어학과

☎ 042-280-4100, 4101
 📍 에듀파크 216호실
 📱 대전대학교 디지털헬스케어학과

#의료인공지능 #모바일 헬스케어 #웨어러블디바이스 #디지털_치료제 #바이오_신호 #헬스케어_시스템_개발사 #헬스케어_데이터_분석가 #의료_AI_전문가 #헬스케어_앱_프로그래머 #헬스케어_코디네이터

졸업자 후 진출 분야

- 기업체**
 대기업 및 중소기업 연구소, 헬스케어 데이터 분석 기업, 헬스케어 s/w 개발 업체, 첨단 의료 복합단지, 스포츠 응용 기업
- 의료계**
 의료기관, 전문요양기관, 의료기기전문업체, 제약업체, 헬스케어건설업체, 의료경영건설업체 등
- 정부·공공기관**
 국민건강보험공단, 건강보험심사평가원, 보건사회연구원, 보건인력개발원, 대한체육회



대전대학교 한의예과는

한 의사인 故 지산 임달규 선생께서 국민 건강에 기여하겠다는 뜻을 품고 1981년 대전대학교를 설립하면서 시작했습니다. 1988년 2월 첫 졸업생을 배출한 이래, 2,500여 명의 한의사들이 전국의 한방병원, 한의원, 한의과대학 및 관련 연구소 등에서 진료 및 연구 등을 수행하며 국민 건강 증진에 이바지 하고 있습니다.

1982년 대전 대흥동에 부속한방병원을 개원한 이래, 1991년에는 천안한방병원, 1992년 청주한방병원, 2004년에는 대전한방병원을 개원했으며 2019년 6월 서울한방병원을 개원했습니다. 1983년에는 대만 중국약대학을 시작으로 중국 요녕중의약대학, 남경중의약대학, 호북중의약대학, 상해중의약대학, 천진중의약대학 등과 자매결연을 맺고 있으며, 매년 일정수의 학생들을 파견하는 교환학생 제도를 실시하고 있습니다.

한의예과

☎ 042-280-2602
 📍 한의학관 3층 305호
 📱 durumoa_a

#한의과대학 #기초한의학 #의생명과학 #의료인문학 #임상한의학 #한방병원 #한의사 #한의원 #WHO컨설턴트

졸업자 취업 현황

- 윤○준(06학번) : 하버드 보건대학원 졸업, WHO 컨설턴트
- 정 ○(06학번) : 2019 대한한 의사전문협회회장
- 명○수(06학번) : 차연한방병원장
- 장○준(06학번) : 차연한방병원장
- 전○은(07학번) : 행정고시 합격
- 나○현(09학번) : 행정고시 합격
- 편○현(12학번) : 2020 대한공중보건협의회(한의과) 회장
- 최○영(13학번) : 2019 한 의사 국가고시 전체 수석
- 차○현(16학번) : 한의원(대구) 개원
- 김○민(17학번) : 꽃빛한방병원 취업

케어복지학과

대전대학교 케어복지학과는

사회복지 분야에서 사람들의 삶에 의미 있는 변화를 이루고자 하는 전문가를 양성하는 학과입니다. 우리 학과는 학생들이 사회의 다양한 복지 요구에 효과적으로 대응할 수 있는 전문가로 성장할 수 있도록 두 가지 과정을 운영합니다. 모든 학생이 이수하는 사회복지 기본과정과 학생들의 진출 분야와 적성에 맞게 선택할 수 있는 심화트랙 과정입니다. 심화트랙 과정에는 실버케어매니저트랙, 사회복지기관경영자트랙이 있습니다.

이러한 과정을 통해 학생들은 사회복지의 가치, 지식, 기술을 익히고, 자신이 선택한 특정 분야로 나아갈 수 있습니다.

전공영역

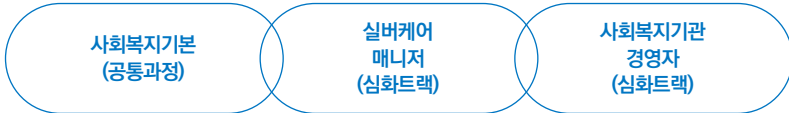

심화트랙과정은 사회복지 기본과정과 더불어 2개 트랙 중에서 선택하여 이수할 수 있습니다.

#EmpowerThroughCare #CommunityCare #사회통합 #회복적실천
#사회복지관 #노인복지관 #장애인복지관 #사회복지기관경영

졸업 후 진출 분야

- 사회복지기관**
사회복지관, 노인복지관, 장애인복지관, 지역아동센터, 다함께돌봄센터, 건강가정지원센터, 다문화가족지원센터, 아동양육시설, 노인요양시설, 사회복지공동모금회, 지역사회활센터 등
- 공공·정부기관**
사회복지직공무원, 교정직공무원 사회복지분야, 국민건강보험공단, 근로복지공단
- 의료계**
종합병원, 대학병원 등
- 교육계**
초·중·고등학교에서 활동하는 학교사회복지사, 사회복지관련 연구소 등
- 기타**
군대, 교정시설, 국제사회복지기관 및 단체, 사회복지시설 운영 등

지식경영학과

대전대학교 지식경영학과는

사회생활을 경험한 성인학습자들이 자신의 실무적 경험과 전문적 지식을 경영학 교육을 통해 체계화할 수 있는 기회를 제공하기 위해 출발하였습니다. 지식경영학과는 다양한 산업에서 요구되는 인사/조직, 마케팅, 생산/경영정보, 재무/회계 분야의 경영 지식을 제공합니다.

학생들은 지식경영학과에서 공부하면서 본인의 재직이나 사업을 통해 보유한 분야별 전문성을 더욱 발전시킬 수 있으며 새로운 경력개발의 기회도 개척할 수 있을 것입니다. 지식경영학과는 학생들에게 가치 있는 교육 기회를 제공할 뿐 아니라, 학생들이 보유한 다양한 경험과 지식을 나누는 배움의 장이자 학생들이 서로에게 도움이 될 수 있는 네트워크 구축의 장이 되고자 합니다.

전공트랙



#인사조직 #마케팅 #생산 #재무 #회계 #경영정보시스템 #창업 #기업가 #경영자 #공기업 및 공공기관

졸업 후 진출 분야

- 경영 기능별 전문가**
공기업 및 사기업의 경영 기능별 전문가 (예 : 마케팅, 인사조직, 생산, 경영정보, 재무, 회계 전문가 등)
- 산업 분야별 전문가**
주요 산업에 특화된 지식을 갖춘 전문가 (예 : 제조산업, 금융산업, 유통산업, 통신산업 등 산업 분야별 전문가)
- 경영 분야 전문직**
특정 분야의 전문 자격증 소지 전문가 (예 : 노무사, 회계사, 세무사, 관세사, 경영지도사 등 경영 분야의 전문직)
- 기타**
연구 및 교육 : 대학교수, 연구원, 경영컨설턴트 경영 및 행정 : 창업가, 공무원(6급, 7급, 9급) 등

상담심리학과

대전대학교 상담심리학과는

점점 복잡하고 경쟁적으로 변화하는 4차 산업혁명 시대에서 현대인은 다양한 스트레스와 인간관계의 갈등을 경험하고 있습니다. 이러한 상황에서 현대인의 심리적, 정신적 건강을 보호하고 관리하는데 도움을 주는 심리 및 상담전문가의 수요가 크게 증가하고 있습니다.

상담심리학과는 이러한 현실적 요구에 부응하기 위한 상담 및 심리전문가를 양성하기 위해 체계화된 교육과정과 현장 중심적인 실습을 통해 성인학습자의 상담 전문 역량을 배양하고 있습니다.

교육과정



#상담심리 #매체활용상담 #아동청소년상담 #심리전문가 #노인상담 #상담전문가 #진로및직업상담 #기초과목 #기업상담 #심화과목 #상담기관 #상담심리사 #심리치료기관 #전문상담사 #청소년상담기관 #직업상담사 #Wee클래스 #청소년상담사 #학생상담센터 #임상심리사

졸업 후 진출 분야

- 상담 및 심리치료기관**
직업상담기관, 개인 심리상담실, 지역 정신건강증진센터, 정신의료기관(신경정신과), 보건소 등
- 청소년 상담기관**
한국청소년상담원, 시·도 교육청 청소년지원센터, 청소년수련관 등
- 교육기관**
대학교 학생상담센터, 중등학교 상담실, 중등학교 Wee클래스 등
- 기업 및 사회시설**
사회복지기관, 소년보호기관, 교정시설, 기업 내 상담부서, 직업상담소, 기업체연수원 등

반려동물산업학과

대전대학교 반려동물산업학과는

반려동물이 가족의 일원이라는 인식이 확산되면서 이들의 수요가 급증하고 있으며 관련 산업도 날로 발전하고 있는 추세입니다. 반려동물산업학과는 반려동물에 대한 지적인 욕구 충족과 더불어 질 높은 전문교육을 성인학습자에게 제공함으로써 그들에게 평생학습의 요구에 부응하고, 더 나아가 미래의 비전을 열어 주기 위해 출범합니다.

반려동물산업학과에서는 반려동물 관련 기초 교과목을 이수하고, 펫미용, 펫푸드, 행동교정, 장례의 전공영역을 체계적으로 이수토록 함으로써, 반려동물 산업 관련 전문 인력을 양성하고, 궁극적으로 반려동물의 생명 존중, 헬스케어 및 복지를 실현하고자 합니다. 특히 산업 현장에서 요구하는 실무능력을 두루 갖춘 전문 인재를 양성하고, 반려동물 관련 산업의 창업에도 도움을 주기 위해 최선을 다하겠습니다.

여러분의 새로운 꿈을 대전대학교 반려동물산업학과에서 활짝 펼치시길 바랍니다.

전공영역

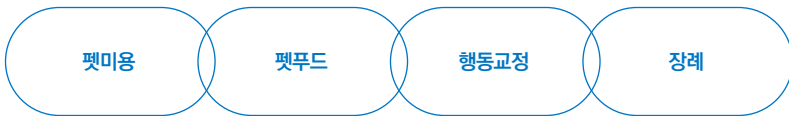

#반려동물 #애완동물 #반려동물산업 #인간정서 #애완곤충 #성인학습자

졸업 후 진출 분야

- 창업**
애견카페, 반려동물전문점, 반려견유치원, 반려동물훈련사, 펫미용사, 펫코디네이션, 동물행동교정강사, 펫미용샵, 애견샵, 애견장례식장 등
- 공공기관**
질병관리본부공무원, 농림축산공무원, 축협, 마사회, 세관, 국립대학교 등
- 교육/연구**
국립대학교 연구소, 정부출연연구원, 축산과학원, 보건복지부 등
- 산업**
펫의료회사, 곤충사육업체, 곤충체험관 등
- 공무원**
관세청 및 경찰청 탐지견센터, 관세국경관리연수원, 농림축산검역부 등

스포츠과학과

대전대학교 스포츠과학과는

생애주기에 따른 운동지도·질병예방·건강증진 역량을 보유한 스포츠 지도사 양성과 스포츠 현장 관련 시설 경영 및 관리역량을 보유한 전문인력을 양성하는데 그 목표가 있습니다. 본 학과는 스포츠 지도 트랙과 스포츠 경영 및 안전 트랙을 기반으로 각 트랙의 특성화를 위해 영역별 전문 교수진을 확보하고 있으며 교과과정은 이론, 실기, 그리고 현장실습 과목 중심으로 구성되어 있습니다.

이를 통해 스포츠 지도 트랙은 노인스포츠, 유소년스포츠, 장애인스포츠, 생활스포츠 등 관련 전문 지도사를 양성하고, 스포츠경영 및 안전 트랙은 스포츠산업, 스포츠경영, 스포츠안전 전문인력을 양성 배출하는데 주력합니다.

전공트랙

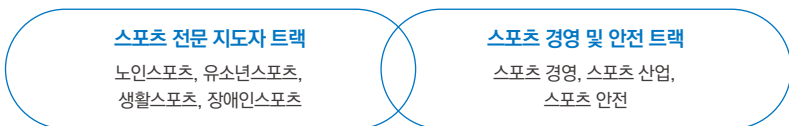

#노인스포츠지도사 #유소년스포츠지도사 #생활스포츠지도사 #장애인스포츠지도사 #스포츠경영관리사 #평생교육사_2 #스포츠지도사 #스포츠경영자 #체육시설운영자 #건강관리사

졸업 후 진출 분야

- 스포츠 지도**
생활스포츠지도, 전문체육지도, 스포츠재활, 수중재활, 건강관리, 운동치료, 트레이너
- 체육 행정**
체육 관련 공무원, 전국 시군구 체육회, 상업스포츠 센터, 실업팀, 프로팀, 공공, 비영리 사회체육 단체
- 스포츠 산업**
프로스포츠구단, 스포츠 에이전시, 스포츠 매니지먼트사, 스포츠 마케팅 대행사, 스포츠 이벤트사, 스포츠 서비스 업종, 스포츠용품 제조업, 스포츠 유통업, 스포츠 콘텐츠, 디지털 마케팅
- 학술연구**
대학원 진학, 체육과학자, 연구소, 직장 및 스포츠 현장, 강사, 교수 전문가 집단

대전대학교 캐릭터



힘차용
HimChaYoung

솔
Sol

럭키
Lucky

보미
Bomi

인재양성술에서 지내던 네 명의 친구들은 대전대학교 40주년을 기념하기 위해서 숲속에서 40주년 기념식을 열었습니다. 당찬 외모로 리더십있게 주도하는 **힘차용**, 늘 즐거이 이야기로 모두를 웃게 만드는 **럭키**, 애교가 넘치며 항상 밝은 얼굴인 **보미**, 묵묵히 옆에서 이야기를 들어주는 **솔** 대전대학교의 상징물인 네 명의 친구들은 뒤에서 항상 학생들을 응원하며 학교를 위해 자신의 맡은 바 최선을 다합니다.

건축미학과 교육철학이 어우러진 아름다운 캠퍼스

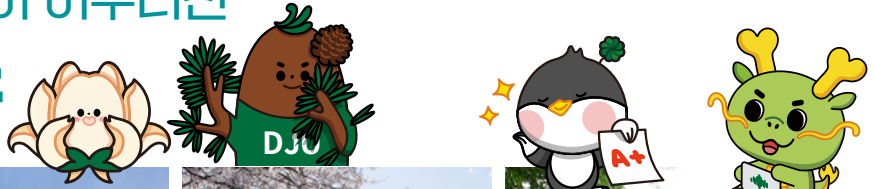

30주년 기념관



차없는 거리



창학관



선봉의 광장



산학협력관



헤화문화관



융합과학관



지산도서관 북카페

캠퍼스가
아름다운 대전대에서
촬영한
영화 및 드라마



드래곤볼





대전대학교

34520 대전광역시 동구 대학로62(용운동)
www.dju.ac.kr



남문

기초과학관

공학실험관

응용과학관

학생회관

공학관

창학관

지혜의길

선봉의광장

혜화 레지던션 칼리지(HRC)

렉처홀

입학홍보관

테니스장

MACC센터

정문(동)



드라마 속 대전대

- 추리의 여왕(2013)
- 수상한 파트너(2017)
- 변혁의 사랑(2017)
- 이리와 안아줘(2018)
- 라이프 온 마스(2019)
- 더 벅커(2019)
- 낭만닥터 김사부2(2020)
- 여신강림(2020)
- 이두나(2023)
- 살인자o난감(2024)

영화 속 대전대

- 도둑들(2012)
- 페이스메이커(2012)
- 노브레싱(2013)
- 수상한그녀(2014)
- 대역전(2016)
- 암전(2019)
- 돈(2019)
- 미스터 주(2020)

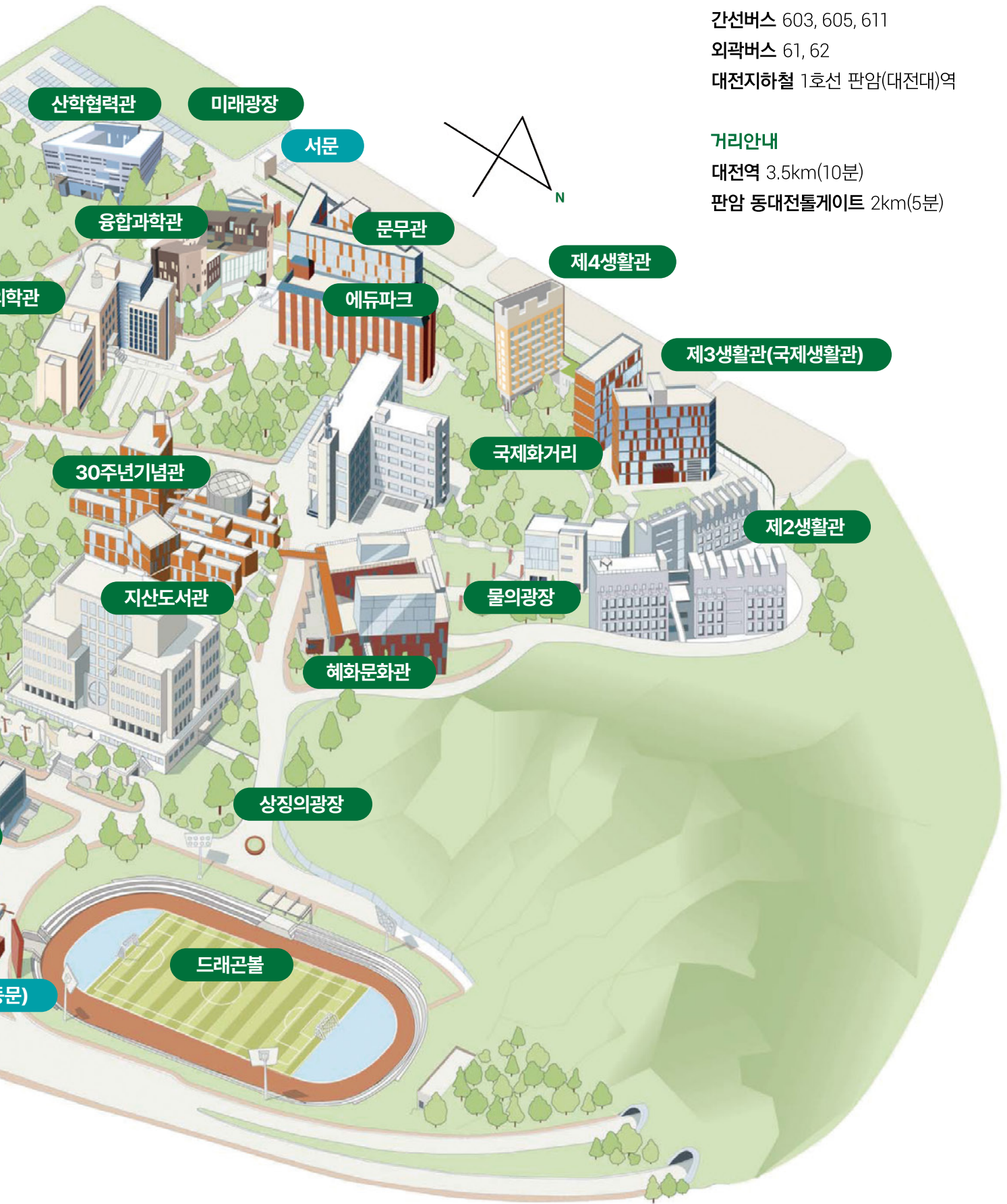

교통안내

간선버스 603, 605, 611

외곽버스 61, 62

대전지하철 1호선 판암(대전대)역

거리안내

대전역 3.5km(10분)

판암 동대전톨게이트 2km(5분)



미래 대학의 새로운 표준, **대전대학교**

신입학 정시 모집요강

- 대전권 사립대학 중 브랜드평판 1위 대학(한국기업평판연구소, 2022년 10월 기준)
- 전국 3개 지역 한방 병원 운영(대전-서울-천안)
- [교육부] 3주기 대학기본역량진단 일반재정지원대학 선정 (2021.09)
- [교육부] 교육국제화역량 인증제(IEQAS) 학위과정 및 어학연수과정 부문 인증대학 선정 (2024.03~2026.02)
- [국토교통부] 2주기 글로벌물류인력양성사업 선정 (2020.07~2024.12)
- [교육부] 첨단분야 혁신융합대학(바이오헬스 분야) 사업 선정 (2021.05~2027.02)
- [교육부] 지자체대학 협력기반 지역혁신사업(RIS) 선정 (2021.06~2025.02)
- [고용노동부] 지역-산업 맞춤형 인력양성 사업 선정 (2014~2024)
- [교육부] 인문사회연구소지원사업(2단계) 선정 (2022.09~2025.08)
- [교육부] 2주기 대학혁신지원사업 선정 (2022.03~2025.02)
- [교육부] 3단계 산학연협력 선도대학 육성사업(LINC3.0) 선정 (2022.03~2025.02)
- [교육부] 고교교육 기여대학 지원사업(유형II) 선정 (2022.03~2025.02)
- [교육부] 3주기 대학기관평가인증 획득 (2023.01~2027.12)
- [교육부] 지방대학 활성화 사업 선정 (2023.06~2025.02)
- 대학혁신지원사업 2차년도 연차평가 및 3개년 종합 평가 최우수대학 선정 (2021.09)
- [교육부] 2023년 대학혁신지원사업 1차년도 연차평가 교육혁신전략부문 A등급 획득 (2023.09)
- 지방대학활성화사업 사업계획평가 A등급 (2023.09)
- [교육부] 첨단분야 혁신융합대학(사물인터넷 분야) 사업 선정 (2024.06~2028.02)



대전광역시 동구 대학로62 대전대학교 www.dju.ac.kr

입학처 Tel 042-280-2800 Fax 042-280-4966 <https://ipsi.dju.ac.kr>

