

대전대학교

미래 대학의 새로운 표준

2026학년도
신입학 정시 모집요강



대전대학교
DAEJEON UNIVERSITY

튼튼한 기본 특별한 경험

미래 대학의 새로운 표준, 대전대학교

- 10 I. 지원자 주요 안내사항
- 12 II. 모집단위 및 모집인원
- 14 III. 일정 및 원서접수
- 16 IV. 주요 변경사항 및 전형요약
- 18 V. 수능위주전형
 - 1. 일반전형
 - 2. 지역인재전형
 - 3. 군사학과전형(이월 시)
 - 4. 농어촌학생전형(이월 시)
 - 5. 특성화고교졸업자전형(이월 시)
 - 6. 기회균형전형(이월 시)
- 34 VI. 실기위주전형
 - 1. 실기위주전형
- 39 VII. 대학수학능력시험 반영방법
- 42 VIII. 학교생활기록부 반영방법
- 46 IX. 합격자 발표 및 등록
- 47 X. 대학생활 안내
- 58 입시 및 대학생활 문의처
- 59 2025학년도 신입학 정시모집 지원 결과

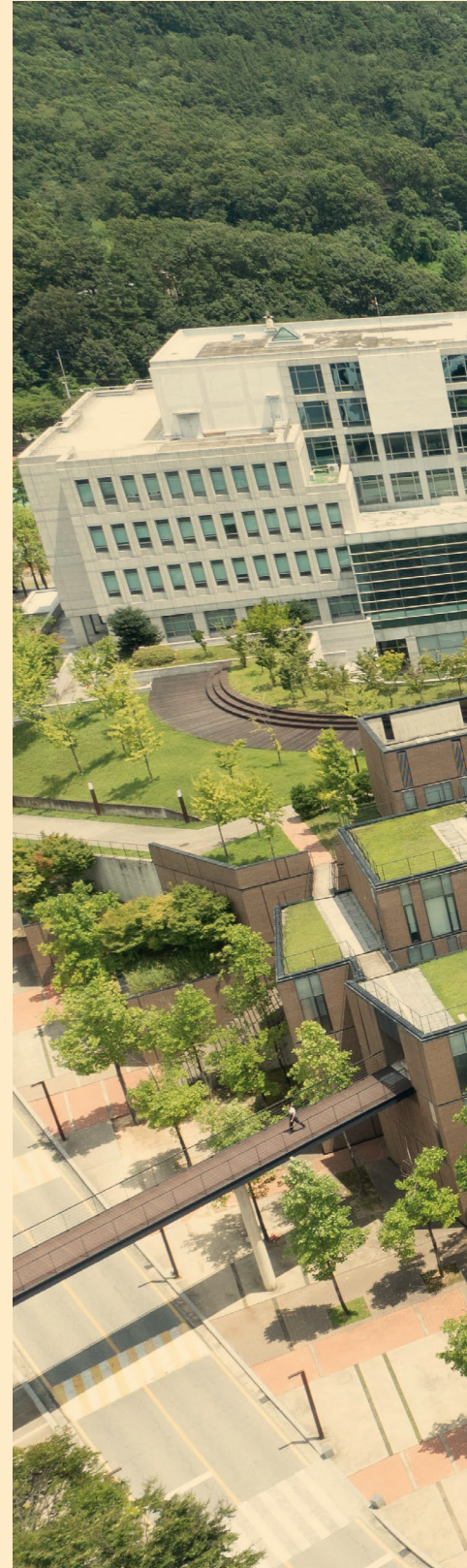



30주년기념관 전경

대전의 대표대학

대전대학교의 주요 사업

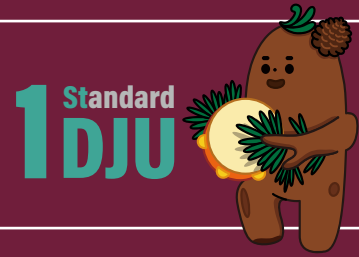

1 위

대전권 사립대학 中
브랜드평판 1위 대학

한국기업평판연구소, 2022년 10월 기준

8 년

과학기술정보통신부, 150억
소프트웨어(SW) 중심대학 선정

2025.06~2032.12 / 8년(4년+2년+2년)

5 년

교육부, 지역혁신중심
대학지원체계(RISE) 사업 선정

2025.03~2030.02

교육부

대학혁신지원사업
성과평가

최우수 S등급 획득

2024

교육부

대학혁신지원사업
자체 성과 관리 부분

A등급 획득

2024

교육부

대학혁신지원사업 2주기 1차년도
연차평가 교육혁신전략부분

A등급 획득

2023

교육부(한국연구재단)

대학중점연구소지원사업,
대전대학교 동서생명과학연구원,
연구비 71억원

2018.06~2027.02

첨단분야 혁신융합대학사업
지자체참여형(사물인터넷 분야)선정

2024.06~2026.02

인문사회융합인재양성사업(HUSS)
사회구조 분야 선정

2024.06~2027.02

교육부 지정 한국간호교육평가원
2024년도 하반기 간호교육평가 인증 획득

인증기간 2025.06~2030.06

교육부

교육국제화역량 인증제(IEQAS)
학위과정 및 어학연수과정 부문 인증대학 선정

2024.03~2026.02

고용노동부

지역·산업 맞춤형
인력양성 사업 선정

2024.01~2024.12

교육부

지방대학활성화사업
사업계획평가 A등급

2023

교육부

LINC 3.0 사업 선정(또는 3단계
산학협력 선도대학 육성사업(LINC3.0) 선정)

6년간 240억 지원

교육부

인문사회연구소지원사업
(2단계) 선정

2022.09~2025.08

교육부

지방대학활성화사업 선정

2023.06~2025.02

생명존중 환자 중심 융복합 명품 한방병원 전국 3개 지역 한방 병원 운영



대전대학교 대전한방병원



대전대학교 서울한방병원



대전대학교 천안한방병원

HRC

**Hyehwa
Residential
College**
신입생 전용 생활·교육 기관

정원 1,200명 신입생 전용 생활·교육 기관

2018년에 완공된 HRC는 신입생 전용 생활관으로써 세계 명문대학이 시행하고 있는 생활·교육 공존 RC교육시스템입니다.
HRC는 체계적인 학생지원을 위해 신입생, 재학생 Tutor, RM(교수)으로 구성된
4개의 House로 조직되어 있습니다.

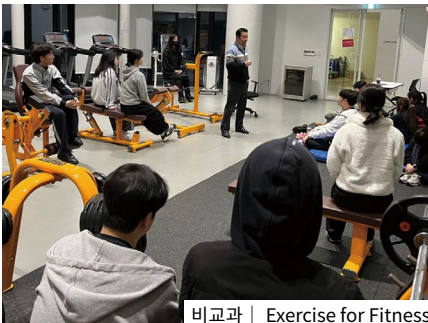

비교과 | Exercise for Fitness



비교과 | 아로마DIY



비교과 | 탄츠 필라테스

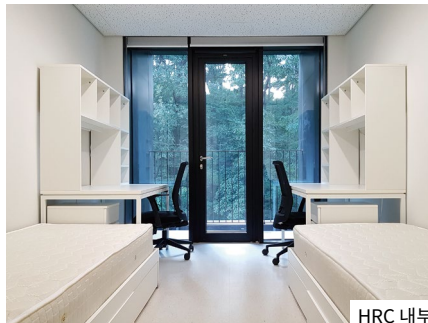

HRC 내부

■ 교육공간

세미나실, 아트센터, 시네마센터, 요가댄스실,
PC실습실(무한상상실·융복합교육실)

■ 생활공간 편의시설

화장실·샤워실·세탁실(층별 위치),
커뮤니티라운지(층별 휴게공간), 피트니스센터,
북카페, 스터디라운지, 강당, 편의점, 커피숍

■ 교과 프로그램

교양교과과정을 이수하는 프로그램으로,
HRC 공동체 생활에서 발생하는 다양한 주제에
대해서 토론합니다.

■ 비교과 프로그램

HRC 비교과 프로그램은 방과 후 HRC 모든
학생을 대상으로 30여개의 프로그램이
진행되며, 인문적 사고, 과학적 사고, 의사소통,
글로벌, 협동 등의 7대 핵심역량을 키워냅니다.
(스크린샬러, 탄츠 필라테스, 일본어, Exercise
for Fitness, 아로마 DIY 등)

세부내용 HRC홈페이지

<https://www.dju.ac.kr/hrc/main.do>

HRC 소속 신입생 전원은
희망 교육 프로그램에 참여 가능

구분	인실	수용실수	생활관비	납부금액
Heart Hall	2인실	273	830,000원	930,000원
	4인실	12	500,000원	600,000원
	장애인실	2	830,000원	930,000원
Harmony Hall	2인실	202	830,000원	930,000원
	4인실	7	500,000원	600,000원
	6인실	27	350,000원	450,000원
	장애인실	1	830,000원	930,000원
합계		524		

※ 2025학년도 기준 납부금액이며 추후 변동될 수 있음(변동 시 재공지)

※ HRC 교육 프로그램에 참여하여 일정기준을 이수하면 HRC 장학금 지급 : 100,000원

※ HRC 장학금 지급기준 : 교과 프로그램(공동체 활동) PASS + 비교과 프로그램 1개 이수

DJU 국제교류 프로그램

대전대학교는 교육국제화역량 인증대학으로 선정되었으며, 학생들이 필요로 하는 내실 있는 국제교류 프로그램을 제공하고 있습니다. 이 프로그램은 단순 자매대학 운영을 넘어, 학생들이 글로벌 역량을 강화하고 다양한 문화적 경험을 할 수 있도록 돕고 있습니다.

13개국

44 개교

해외파견

181 명

국내유치 교환학생

101 명

※ 최근 3개년도(2022년~2024년) 자료 기준



교환학생

해외 자매대학과 재학생을 상호 교환하는 제도로 해외 자매대학에서 언어 및 전공 교과목을 수강하고 해당 학점을 인정 받을 수 있습니다.

국제통역 의전요원

각 언어권별 (영어/일어/중어/베트남어) 국제통역 의전요원을 선발하여 운영합니다.

글로벌 인사이트

하계 및 동계 방학기간 중 해외자매대학에 파견되어 단기 어학연수 및 해외문화를 체험할 수 있습니다.

버디 프로그램

재학생과 유학생 간 1:1 교류를 통한 언어·문화 교류 및 학습 프로그램입니다.



국제통역 의전요원



글로벌 문화교류 프로그램

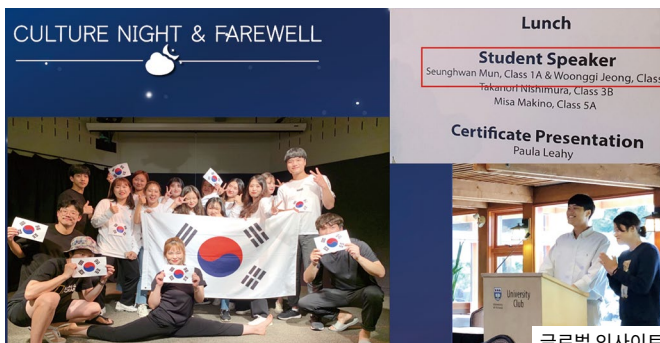

글로벌 인사이트



버디 프로그램

■ 복합 문화공간 · 자산도서관



대학의 지식창조와

연구를 지원하는 중추 핵심기관

창의적인 공간 속 진취적인 교육 및
문화체험 환경을 제공합니다

D cafe

소음중화기, 온열마루, 캐럴, 조망형열람테이블 등으로 구성된 디카페는 단순 열람실이 아니라 공부, 휴식을 모두 즐길 수 있는 복합 휴게공간입니다.



Digital Innovation Cafe

홀로렌즈 및 VR체험공간, 오픈스튜디오, Active Learning, 휴게공간으로 구성했고,
2층 THINK실 내부는 고사양 PC를 설치해 강의, 개인 편집 등에 이용할 수 있는 공간을 제공합니다.

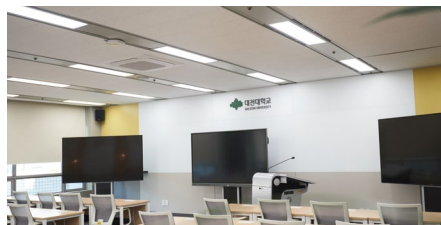

대전대학교의 취창업진로 지원 프로그램

취창업진로역량개발원 취창업진로지원팀

취창업진로지원팀은 30주년기념관 401호에 위치하고 있으며 Career 4D + Steps 체계에 기초하여 진로취업교과목, 취업지원관 전문 상담, 비교과 진로취업프로그램 등 다양하고 체계적인 프로그램을 본교생들에게 제공하고 있습니다.



CAREER 4D + STEPS



CAREER 4D + STEPS 취업성공사례

취업성공 사례

- 한국철도공사 : 비즈니스중국어학과 김○혁
- SPC그룹 : 비즈니스영어학과 신○준
- 현대건설 : 소방방재학과 박○미
- 코레일 : 소방방재학과 박○영
- 코레일 : 사회복지학과 이○원
- SK실드 : 컴퓨터공학과 주○환
- KT : 컴퓨터공학과 김○희
- 지노시스 : 정보보안학과 윤○선
- 서울성모병원 : 사회복지학과 이○원
- 분당차병원 : 임상병리학과 김○혜
- 대전보훈병원 : 임상병리학과 강○선
- 녹십자 : 임상병리학과 강○성
- 새마을금고 : 회계학과 서○석
- 한국원자력연구원 : 경찰학과 강○기

- SCK컴퍼니 : 산업·광고심리학과 강○은
- 이랜드 : 커뮤니케이션디자인학과 최○준
- 우아한청년들 : 산업·광고심리학과 최○은
- 롯데글로벌로지스 : 경영학과 이○재
- 에이원심사손해사정 : 보건의료경영학과 오○연
- GS리테일 : 보건의료경영학과 임○연
- (주)파리크라상 : 보건의료경영학과 김○
- 한국공항 : 건축공학과 이○민
- 존슨콘트롤즈인터내셔널코리아 : 소방방재학과 김○은
- 계룡건설 : 소방방재학과 남○우
- 계룡건설 : 경제학전공 이○원
- 풀무원 : 식품영양학과 박○영
- 사랑의열매 : 사회복지학과 김○민
- 용문종합사회복지관 : 사회복지학과 한○희
- 대전광역시청 : 남○정
- 코나솔 : 성○진

- 동원 : 역사문화학과 이○범
- 식품의약품안전처 : 생명과학전공 윤○도
- 대전일보 : 글로벌문화콘텐츠학전공 이○은
- KAGE영재교육학술원 : 아동교육상담학과 오○우
- KCTC : 물류통상학과 양○창

해외 취업

- 미국(KW International Inc) : 물류통상학과 손○균, 최○빈, 강○현
- 미국(Humin Robotics) : 컴퓨터정보통신공학과 정○혁
- 미국(Vatech America Inc.) : 물류통상학과 조○준
- 미국(NGL Transportation) : 물류통상학과 김○성
- 싱가포르 : 보건의료경영학과 송○정
- 일본 : 일어일문학과 최○후

대전대학교의 취창업진로 지원 프로그램

진로취업상담

진로취업상담의 필요성 및 목적

- ① 자신감 향상을 통한 진로취업 목표설정 구체화
- ② 개인 맞춤형 취업 상담으로 구직 준비 체계화
- ③ 학과와 취창업진로지원팀 연계상담으로 취업역량강화



진로취업상담 이용하기

상담신청 방법 : 지능형플랫폼, 전화, 방문신청

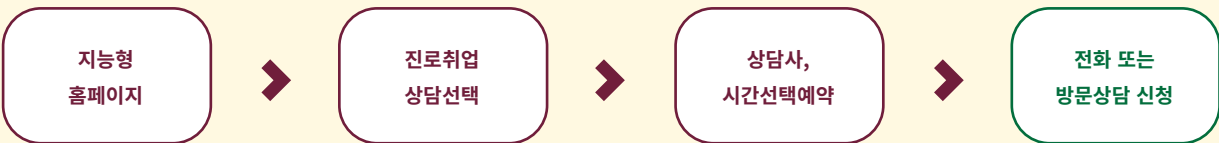

상담 종류	내용
개인 상담	<ul style="list-style-type: none"> • 1:1 상담을 통해 학생의 상황과 성향을 파악하고, 그에 맞는 적절한 진로취업 전략 수립 • 개인적인 고민이나 현 상황에 대한 보다 심층적인 상담가능
집단 상담	<ul style="list-style-type: none"> • 그룹을 대상으로 공통의 문제나 관심사를 다루며 상담 진행 • 그룹내 동일 문제, 경험에 대한 상담 등 동료와의 네트워크와 의사소통을 극대화한 상담
비대면 상담 (전화, 화상, E-mail)	<ul style="list-style-type: none"> • 비대면(전화, 화상, E-mail)으로 진행하여 진로취업 상담서비스 제공
해석 상담	<ul style="list-style-type: none"> • 직업선호도 검사 , Holland 검사, Strong 검사, 인적성검사 등 검사결과를 분석하고 해석하여 그에 따른 적합한 진로나 취업 전략 제시 • 이를 통해 개인의 강점과 발전 가능성을 파악하고, 그에 따른 최적의 경로를 모색할 수 있도록 상담

AI 취업준비 프로그램

AI 첨단기술을 도입하여 시간과 장소의 제약없이 자기주도적으로 학습할 수 있는 환경 구축



JOB-STUDIO



JOB-STUDIO 내부



AI셀프면접 시스템



I 지원자 주요 안내사항

1 정시모집 기본사항

가 복수지원 및 교차지원 허용범위

1) 정시모집 대학에 있어서는 모집 기간 군이 다른 대학 간 또는 동일 대학 내 복수지원이 가능합니다.

- 복수지원 허용범위

구분	복수지원 허용범위
본교 내 복수지원	복수지원은 가능하나, 군별 하나의 모집단위에만 지원 가능
타 대학과의 복수지원	모집기간 군이 같은 대학 간에는 복수지원 불가(산업대, 전문대 제외)

2) 본교 정시모집에서는 **서로 다른 군에 복수지원**은 가능하지만, 군별 하나의 모집단위에만 지원 가능합니다.

3) 교차지원 허용범위

- ① 일반학과(전공/부) : 대학수학능력시험 응시 계열과 관계없이 교차지원이 가능합니다.
- ② 군사학과, 중등특수교육과, 간호학과, 물리치료학과, 한의예과 : **직업탐구 응시자는 지원 불가합니다.**

나 복수지원 금지사항

- 1) 수시모집 대학(산업대학, 교육대학, 전문대학 포함)의 합격자(최초합격자 및 총원합격자 포함)는 등록 여부와 상관없이 ‘정시모집 및 추가모집’에 지원할 수 없습니다.
- 2) 정시모집에 있어서 모집기간 군이 같은 대학(교육대학 포함) 간 또는 동일 대학 내 모집기간 군이 같은 모집단위(일반전형과 특별전형 간 포함) 간 복수지원할 수 없습니다.
- 3) 정시모집에 합격하고 등록(최초 등록 및 총원과정 중 등록 포함)한 자는 추가모집에 지원할 수 없습니다.
※ 추가모집 기간 전에 정시모집 등록을 포기한 자에 한하여 추가모집 지원 가능
- 4) 최종 입학전형이 종료된 후 교육부에서 입학학기가 같은 모든 대학 신입생의 지원·등록 상황을 전산 검색하여 금지된 복수지원이 확인되면 그 합격을 모두 취소합니다

다 이중등록 금지사항

- 1) 본교 정시모집에 합격하여 등록한 자는 입학 학기가 같은 다른 대학에 이중등록할 수 없습니다.
- 2) 다수의 대학에 등록금을 납부하는 수험생은 지원위반자로 처리하여 합격 사실을 취소할 수 있습니다.
- 3) 정시모집 합격자가 총원합격자 발표기간 중 다른 대학의 총원합격 통보를 받은 경우 합격자는 등록을 원치 않는 대학에 등록 포기 의사를 즉시 전달하여 이중등록이 되지 않도록 하여야 합니다.
- 4) 최종 입학전형이 종료된 후 교육부에서 입학 학기가 같은 모든 대학 신입생의 지원·등록 상황을 전산 검색하여 금지된 이중등록이 확인되면 그 합격을 모두 취소합니다.

라 대입지원 부정행 방법 사용 등에 대한 입학무효 및 처벌사항

대입지원에서 부정행 방법으로 지원하거나 이에 협조하여 공정한 학생 선발 업무를 방해하는 경우 입학 무효 및 별도의 처벌을 받을 수 있음을 각별히 유의하시기 바랍니다.

2 지원자 유의사항

가 대학수학능력시험 응시 계열과 관계없이 교차지원이 가능합니다.

나 지원자격은 모집요강을 숙지하고 본인이 판단하여 지원하여야 합니다.

전형 유형별 지원자격을 사전에 확인하지 않아 발생하는 불이익은 지원자의 책임입니다.

다 성명, 주민등록번호는 반드시 주민등록초본과 일치하여야 합니다.

고등교육법 시행령 제73조에 의거하여 지원자의 주민등록번호(외국인등록번호 또는 여권번호)를 수집하며, 입학전형 이외의 목적에는 사용되지 않습니다. 주민등록번호(외국인등록번호 또는 여권번호) 포함 자료는 본교 문서보관보존규정에 의거하여 보존기간 이후 파기합니다.

라 연락처는 신속히 연락될 수 있도록 정확히 기재하여야 합니다.

연락처는 전형 일정 안내 및 합격자 발표를 위하여 활용되며 연락처의 변동이 있는 경우 본교 입학팀(042-280-2800)으로 연락하여야 합니다. 추후 연락이 되지 않아 발생하는 불이익은 지원자의 책임입니다.

마 제출서류를 제출하지 않거나 위조 또는 변조한 경우 불합격 처리합니다.

제출서류 위조 또는 변조한 사실이 추후에 발견될 경우 입학이 허가된 후라도 합격 및 입학을 취소합니다.

바 정시모집 총원합격자 발표는 정해진 기간 내에 대학 자율로 실시합니다.

총원합격자 발표 세부일정 및 방법은 본교 입학안내 홈페이지에 공지합니다.

사 전형 관련 모든 사항은 모집요강 기재 내용을 최우선으로 합니다.

모집요강 기재 내용과 구두·전화 등을 통해 인지한 내용이 상이할 경우 모집요강 기재 내용을 최우선으로 합니다.

아 모집인원에 미달되는 경우에도 수학에 지장이 있다고 판단되는 자는 선발하지 않을 수 있습니다.

자 전형별 지원자격 미달자, 해당 서류 미제출자 및 미비자는 사정 대상에서 제외됩니다.

차 부정행위 적발 시 퇴실 조치 및 불합격 처리됩니다.

카 코로나19 등의 사유로 전형 변경사항이 발생할 수 있습니다.

변경사항 발생 시 본교 입학안내 홈페이지에 변경된 모집요강을 게시하오니 원서접수 전에 반드시 확인하여야 합니다.

타 기타 명시되지 아니한 사항은 본교 입학전형관리위원회에서 결정합니다.

단, 군사학과전형은 육군에서 정한 기준을 적용합니다.

파 이의신청 처리 기준 및 절차는 본교 이의신청 처리 매뉴얼에 따릅니다.

입학처 홈페이지 → 입시도우미 → 공지사항 → 대전대학교 대학입학전형 이의 신청 처리 매뉴얼 안내



II 모집단위 및 모집인원

최종 모집인원은 2025. 12. 25(목) 본교 입학안내 홈페이지에 공지

대학	모집단위	정원내					정원외		
		모집군	수능위주			실기위주	수능위주		
			일반	지역인재	군사학과		농어촌	특성화고졸	기회균형
해화 리버럴 아츠 칼리지	[전공예시]* 글로벌문화콘텐츠학전공 국어국문창작학전공 역사문화학전공 영미언어문화학전공 경제학전공 생명과학전공 PPE(정치·경제·철학)전공 MCS(수학·컴퓨터과학)전공 학생설계전공	가군	이월				★		★
	건축학과(4년제)	가군	이월				★	★	★
	패션디자인·비즈니스학과 ◆	다군	이월				★	★	★
	뷰티디자인학과 ◆	나군	이월				★	★	★
	커뮤니케이션디자인학과	다군				이월			
	웹툰애니메이션학과	다군				이월			
	공연예술영상콘텐츠학과	가군				이월			
	연기트랙 영상콘텐츠트랙								
	군사학과(남)	가군			이월				
	군사학과(여)	가군			이월				
사회 과학 대학	경찰학과	가군	이월				★		★
	법·행정학부	다군	이월				★		★
	법학전공 행정학전공								
	사회복지학과	다군	이월				★		★
	상담학과	나군	이월				★		★
	중등특수교육과 □	가군	이월						
	경영학부	다군	이월				★	★	★
경영 대학	경영학전공 회계학전공								
	비즈니스일본어학과	다군	이월				★		★
	물류통상학과	나군	이월				★	★	★
	산업·광고심리학과 ◆	다군	이월				★		★

대학	모집단위	정원내					정원외		
		모집군	수능위주			실기위주	수능위주		
			일반	지역인재	군사학과		농어촌	특성화고	기회균형
공과대학	건축공학과	다군	이월				★	★	★
	토목환경공학과	나군	이월				★		★
	재난안전공학과	나군	이월				★		★
	소방방재학과	다군	이월				★	★	★
	반도체공학과	다군	이월				★		★
SW 융합대학	컴퓨터공학과 ◆	가군	이월				★	★	★
	정보통신공학과	다군	이월				★	★	★
	정보보안학과	다군	이월				★		★
	AI소프트웨어학부	나군	이월				★	★	★
보건 의료 과학 대학	빅데이터전공 인공지능전공								
	간호학과 ○	다군	7	2			★		
	물리치료학과	나군	5				★		
	임상병리학과	나군	5				★		
	응급구조학과	가군	4				★		
	식품영양학과 ■	다군	이월				★		★
	스포츠운동과학과	다군				이월			
	스포츠건강재활학과	나군				7	★		
	보건의료경영학과	다군	이월				★	★	★
	화장품학과	나군	이월				★	★	★
한 의 과 대학	한 의 예 과	가군	7	4			★		
자유전공학부*		나군	이월				★	★	★
총계			28	6	이월인원	7	이월인원	이월인원	이월인원

◆ 표시는 교직과정이 설치되어 중등교사 자격증을 취득할 수 있는 학과입니다.

■ 표시는 교직과정이 설치되어 초·중등학교 영양교사 자격증을 취득할 수 있는 학과입니다.

◇ 표시는 교직과정이 설치되어 중등학교 전문상담교사 자격증을 취득할 수 있는 학과입니다.

○ 표시는 교직과정이 설치되어 중등학교 보건교사 자격증을 취득할 수 있는 학과입니다.

□ 표시는 사범계열 학과입니다.

★ 표시는 정원의 전형(농어촌학생, 특성화고졸업자, 기회균형)은 수시모집 통합모집 선발 결과 이월인원 발생 시 지원 가능한 학과이며, 이월 시 해당 모집단위의 정원내 군과 동일하게 적용합니다. (통합모집 선발 과정에 따라 모집단위별 최대 모집인원 이내만 선발할 수 있으며, 학과별 지원자가 미달되더라도 선발되지 않을 수 있고, 수시모집 후 학과별 선발 최대 모집인원 충족학과는 선발에서 제외됨)

* 해화리버럴아츠칼리지는 통합모집하며, 학생은 다양하게 전공을 선택할 수 있음. 개설 전공으로는 글로벌문화콘텐츠학전공, 국어국문창작학전공, 역사문화학전공, 영미언어문화학전공, 경제학전공, 생명과학전공, PPE(정치·경제·철학)전공, MCS(수학·컴퓨터과학)전공, 학생설계전공이 있음.

* 자유전공학부는 건축학과, 증등특수교육과, 군사학과, 간호학과, 물리치료학과, 임상병리학과, 응급구조학과, 한의예과를 제외한 전 학문 분야에서 전공 선택을 할 수 있음.



III 일정 및 원서접수

1 전형일정

구분		일시	비고
원서접수		2025. 12. 29(월) ~ 2025. 12. 31(수) 20:00까지	본교 입학안내 홈페이지 및 원서접수 대행사 홈페이지
서류제출		2026. 01. 09(금) 17:00까지	서류제출은 본교 입학팀 도착분에 한함
실기고사	스포츠운동과학과(이월 시)	2026. 01. 21(수)	본교 내 지정장소
	스포츠건강재활학과	2026. 01. 19(월)	
	공연예술영상콘텐츠학과(이월 시)	2026. 01. 12(월)	
	커뮤니케이션디자인학과(이월 시)	2026. 01. 23(금)	
	웹툰애니메이션학과(이월 시)		
군사학과전형 2차 선발 (이월 시)	대상자 발표(5배수)	2026. 01. 05(월) 17:00	본교 입학안내 홈페이지에서 직접 조회
	2차 선발	2026. 01. 08(목) 면접 및 신체검사	본교 문무관 및 국군대전병원 ※ 면접 및 신체검사는 상황에 따라 1박 2일 진행할 수도 있음

※ 실기고사 세부장소는 고사 전 본교 입학안내 홈페이지에 공지

2 합격자 발표일정

전형	일시	비고
<ul style="list-style-type: none"> 일반전형 지역인재전형 농어촌학생전형(정원외) 특성화고교졸업자전형(정원외) 기회균형전형(정원외) 	2026. 01. 16(금) 15:00	본교 입학안내 홈페이지에서 직접 조회
<ul style="list-style-type: none"> 군사학과전형 실기위주전형 	2026. 02. 02(월) 15:00	

3 등록 및 충원합격자 발표일정

구분	일시	비고
등록금 납부	2026. 02. 03(화) ~ 02. 05(목) 16:00까지	등록금고지서 출력 후 확인
충원합격자 발표 및 등록	2026. 02. 05(목) ~ 02. 13(금) 22:00까지 (충원합격자 발표는 02. 12(목) 18:00까지)	세부일정 및 발표방법은 본교 입학안내 홈페이지에 공지

※ 등록금 납부 시 1인 가상계좌이기 때문에 예금주가 합격생이 아니어도 가능합니다.

※ 신입생 등록금은 카드납부 및 분할 납부할 수 없습니다.(재학생부터 가능)

4 입학원서 접수안내

가 인터넷 접수만 실시 : 2025. 12. 29(월) ~ 2025. 12. 31(수) 20:00까지

나 장소 : 본교 입학처 홈페이지(<http://ipsi.dju.ac.kr>), 원서접수 대행사 홈페이지(진학어플라이, 유웨이어플라이)

다 접수 시 주의사항

- ① 입력한 내용이 사실과 상이하여(기재 착오·누락·오기) 발생하는 불이익은 지원자의 책임입니다.
- ② **전형료 결제 후 입학원서의 내용 변경, 접수 취소는 불가능합니다.**
- ③ 입학원서를 제외한 제출서류는 주소 라벨지를 출력하여 우편봉투 겉면에 부착한 후 본교 입학팀으로 발송합니다.

라 원서접수 절차



전형	전형료	비고
일반전형	40,000원	
지역인재전형	40,000원	
군사학과전형	105,000원	1단계 불합격자 : 60,000원 반환
농어촌학생전형	35,000원	5,000원 감면(감면 후 30,000원)
특성화고교졸업자전형	35,000원	
기회균형전형	35,000원	
실기위주전형	70,000원	

※ 전형료에 인터넷 접수 수수료(5,000원)가 포함되어 있습니다.

※ 타 대학 고사 참여 및 기타 사유로 인한 결시자에게 전형료를 반환하지 않습니다.



IV 주요 변경사항 및 전형요약

1 주요 변경사항

가 정시모집 지원자격 변경

구분	2025학년도
일반전형	2025학년도 대학수학능력시험을 응시하고 모집단위별 반영영역 충족
실기위수전형	스포츠건강재활학과 지원자의 경우, 2025학년도 대학수학능력시험을 응시하고 모집단위별 반영영역 충족



2026학년도
2026학년도 대학수학능력시험 미응시자 지원 가능 (최저점수 부여)

나 전체 전형 및 전체 모집단위 학교폭력 조치사항 반영

구분	2025학년도	2026학년도																				
지원 자격	특기자전형만 반영	전체 전형 및 전체 모집단위 반영 학교폭력 기재사항이 있을 경우 아래 표에 따른 감점 및 부적격 처리함																				
		<table><tr><th>학교폭력 조치사항</th><th>1호</th><th>2호</th><th>3호</th><th>4호</th><th>5호</th><th>6호</th><th>7호</th><th>8호</th><th>9호</th></tr><tr><td>감점/부적격</td><td>5점</td><td></td><td>10점</td><td></td><td>20점</td><td>30점</td><td>50점</td><td></td><td>부적격</td></tr></table>	학교폭력 조치사항	1호	2호	3호	4호	5호	6호	7호	8호	9호	감점/부적격	5점		10점		20점	30점	50점		부적격
		학교폭력 조치사항	1호	2호	3호	4호	5호	6호	7호	8호	9호											
감점/부적격	5점		10점		20점	30점	50점		부적격													

다 정시모집 군 변경

구분	2025학년도		2026학년도	
정시 모집군	단과대학명	모집군	단과대학명	모집군
	혜화리버럴아츠칼리지	나	혜화리버럴아츠칼리지	가
	디자인·아트대학	가/나/다	디자인·아트대학	가/나/다
	사회과학대학	가/다	사회과학대학	가/나/다
	경영대학	다	경영대학	나/다
	공과대학	다	공과대학	나/다
	SW융합대학	가/다	SW융합대학	가/나/다
	보건의료과학대학	가/나/다	보건의료과학대학	가/나/다
	한의학대학	가	한의학대학	가
			자유전공학부	나

2 전형요약

가 전형별 전형요소

구분	전형	선발방법	전형요소	
수능 위주	일반전형 지역인재전형	일괄합산 선발	대학수학능력시험 100%	
	군사학과전형(이월 시)	1단계(5배수)	대학수학능력시험 100%	
		2단계	반영비율	대학수학능력시험 70% + 면접고사 20% + 체력검정 10%
	농어촌학생전형(이월 시) 특성화고교졸업자전형(이월 시) 기회균형전형(이월 시)	일괄합산 선발	대학수학능력시험 100%	
실기 위주	커뮤니케이션디자인학과(이월 시) 웹툰애니메이션학과(이월 시) 공연예술영상콘텐츠학과(이월 시)	일괄합산 선발	실기고사 100%	
	스포츠운동과학과(이월 시)	일괄합산 선발	반영비율	학생부(교과/출석) 40% + 실기고사 60%
	스포츠건강재활학과	일괄합산 선발	반영비율	대학수학능력시험 40% + 실기고사 60%

나 전형별 수능최저학력기준

전형	모집단위명	수능최저학력기준
군사학과전형(이월 시)	군사학과	국어, 수학, 영어 3개 영역 중 1개 5등급 이내
농어촌학생전형(이월 시)	한의예과	국어, 수학, 영어, 탐구(사회/과학) 중 3개 영역 등급 합이 5등급 이내 (단, 국어·수학·영어 각 영역이 4등급 이내인 자)

※ 탐구 : 한국사를 포함하지 않으며, 2개 과목의 평균 등급을 활용하며 계산 시 소수점 절사

수능위주전형

대학수학능력시험을 중심으로 평가

DJU

일반전형

지역인재전형

군사학과전형(이월 시)

농어촌학생전형(이월 시)

특성화고교졸업자전형(이월 시)

기회균형전형(이월 시)





V 수능위주전형



1 일반전형

가 모집인원 : 최종 모집인원은 2025. 12. 25(목) 본교 입학안내 홈페이지에 공지

1) 전체 모집인원 : 28명(모집단위별 모집인원은 p.12~13 참조)

나 지원자격

- 고등학교 졸업(예정)자 또는 법령에 의하여 동등 이상의 학력이 있다고 인정되는 자
- 2026학년도 대학수학능력시험에서 모집단위별 반영영역을 응시한 자(모집단위별 반영영역은 p.39 참조)

※ 2026학년도 대학수학능력시험을 응시하지 않은 지원자는 최저점수를 적용합니다.

단, 학교폭력 관련 기재사항이 있을 경우 아래표에 따른 감점 및 부적격 처리함

학교폭력 조치사항	1호	2호	3호	4호	5호	6호	7호	8호	9호
감점 / 부적격	5점		10점		20점	30점	50점	부적격	

다 복수지원 및 교차지원 허용범위

1) 복수지원 허용범위

구분	복수지원 허용범위
본교 내 복수지원	복수지원 가능하나, 군별 하나의 모집단위에만 지원 가능
타 대학과의 복수지원	모집기간 군이 같은 대학 간에는 복수지원 불가(산업대, 전문대 제외)

※ 자주 묻는 Q&A

Q : 동일한 군에 다수의 전형이 존재할 경우 수시모집처럼 전형 간 복수지원이 가능하나요?

A : **불가합니다.** 정시모집에서는 전형이 아닌 군이 기준이기 때문에 하나의 군에는 하나의 모집단위 지원이 원칙입니다.
단, 전형명이 동일하더라도 군이 다르면 복수지원이 가능합니다.

Q : 수시모집에서 총원합격자일 경우 정시모집에 지원이 가능하나요?

A : **불가합니다.** 수시모집에서 합격했을 경우(총원합격/합격 후 미등록 포함) 지원하실 수 없습니다.

Q : 대학수학능력시험을 응시하지 않은 경우 지원이 불가능한가요?

A : **가능합니다.** 단, 대학수학능력시험을 응시하지 않은 지원자는 최저점수를 적용합니다.

2) 교차지원 허용범위

- 일반학과(전공/부) : 대학수학능력시험 응시 계열과 관계없이 교차지원이 가능합니다.
- 중등특수교육과, 간호학과, 물리치료학과, 한의예과 : **직업탐구 응시자는 지원 불가합니다.**

라 전형방법

- 일괄합산 선발
- 대학수학능력시험을 반영하며 본교 [대학수학능력시험 반영방법]을 따릅니다.

모집단위	전형요소	대학수학능력시험		총점	
전 모집단위		100%		100%	
		최고점	최저점	최고점	최저점
		1,000	0	1,000	0

※ 반영비율 산정방식 : 전형총점 중 전형요소별 최대점수 비율

마 선발방법

- 1) 지원자 중에서 전형요소별 득점을 합산하여 고득점자 순으로 선발합니다.
- 2) 점수와 관련된 모든 계산은 소수점 이하 셋째자리에서 반올림합니다.
- 3) 동점자 처리 기준은 다음과 같습니다.

모집단위	동점자 우선순위
일반학과(전공/부)	① 대학수학능력시험 환산 총점 ② 대학수학능력시험 국어 ③ 대학수학능력시험 영어 ④ 대학수학능력시험 수학 ⑤ 대학수학능력시험 탐구 ⑥ 대학수학능력시험 한국사
보건계열 (간호학과, 물리치료학과, 임상병리학과, 응급구조학과)	① 대학수학능력시험 환산 총점 ② 대학수학능력시험 영어 ③ 대학수학능력시험 국어 ④ 대학수학능력시험 수학 ⑤ 대학수학능력시험 탐구 ⑥ 대학수학능력시험 한국사
한의예과	① 대학수학능력시험 환산 총점 ② 대학수학능력시험 수학 ③ 대학수학능력시험 국어 ④ 대학수학능력시험 탐구(2과목 평균) ⑤ 대학수학능력시험 영어 ⑥ 대학수학능력시험 한국사

※ 동점자 처리 시 대학수학능력시험 관련 점수에는 한국사 가산점 제외(한의예과는 수학, 과탐 가산점 제외)

바 대학수학능력시험 한국사 가산점 반영방법

가산점을 포함하여 전형 총점(1,000점)을 초과할 수 없습니다.

구분	1등급	2등급	3등급	4등급	5등급	6등급	7등급	8등급	9등급
한국사 가산점	5				4	3	2	1	0

사 한의예과 대학수학능력시험 가산점 반영방법

가산점을 포함하여 전형 총점(1,000점)을 초과할 수 없습니다.

구분	수능영역 수학	수능영역 과학탐구
가산점 내용	미적분, 기하 응시자의 경우 3점 가산	과학탐구 응시 1과목당 1.5점 가산 최대 2과목 응시자의 경우 3점 가산

아 제출서류

제출서류는 해당 기관에서 발급 받은(온라인 발급 포함) 원본만 유효하며, 원서접수 마감일을 기준으로 1개월 이내에 발급된 것만 인정합니다.

구분	제출서류
고등학교 생활기록부 온라인 제공 비동의자	고등학교 생활기록부 1부(발급 기관장 직인 필)
2017년 2월(포함) 이전 고등학교 졸업자	

※ 서류제출기간 : 2026. 01. 09(금) 17:00까지 본교 입학팀으로 방문 및 우편 제출

2 지역인재전형

가 모집인원 : 최종 모집인원은 2025. 12. 25(목) 본교 입학안내 홈페이지에 공지

1) 전체 모집인원 : 6명(모집단위별 모집인원은 p.12~13 참조)

나 지원자격

- 1) 대전·세종·충남·충북 소재 고등학교 졸업자 또는 2026년 2월 대전·세종·충남·충북 소재 고등학교 졸업예정자
※ 졸업(예정)자란 고등학교 입학일부터 졸업일까지 대전·세종·충청남도·충청북도 소재 고등학교 재학을 의미
- 2) 2026학년도 대학수학능력시험에서 모집단위별 반영영역을 응시한 자(모집단위별 반영영역은 p.39 참조)
단, 학교폭력 관련 기재사항이 있을 경우 아래표에 따른 감점 및 부적격 처리함

학교폭력 조치사항	1호	2호	3호	4호	5호	6호	7호	8호	9호
감점 / 부적격	5점		10점		20점	30점	50점	부적격	

다 복수지원 및 교차지원 허용범위

1) 복수지원 허용범위

구분	복수지원 허용범위
본교 내 복수지원	복수지원 가능하나, 군별 하나의 모집단위에만 지원 가능
타 대학과의 복수지원	모집기간 군이 같은 대학 간에는 복수지원 불가(산업대, 전문대 제외)

※ 자주 묻는 Q&A

Q : 동일한 군에 다수의 전형이 존재할 경우 수시모집처럼 전형 간 복수지원이 가능하나요?

A : **불가합니다.** 정시모집에서는 전형이 아닌 군이 기준이기 때문에 하나의 군에는 하나의 모집단위 지원이 원칙입니다.
단, 전형명이 동일하더라도 군이 다르다면 복수지원이 가능합니다.

Q : 수시모집에서 충원합격자일 경우 정시모집에 지원이 가능하나요?

A : **불가합니다.** 수시모집에서 합격했을 경우(충원합격/합격 후 미등록 포함) 지원하실 수 없습니다.

2) 교차지원 허용범위(간호학과, 한의예과) : **직업탐구 응시자는 지원 불가합니다.**

라 전형방법

- 1) 일괄합산 선발
- 2) 대학수학능력시험을 반영하며 본교 [대학수학능력시험 반영방법]을 따릅니다.

모집단위	전형요소	대학수학능력시험		총점	
전 모집단위		100%		100%	
		최고점	최저점	최고점	최저점
		1,000	0	1,000	0

※ 반영비율 산정방식 : 전형총점 중 전형요소별 최대점수 비율

마 선발방법

- 1) 지원자 중에서 전형요소별 득점을 합산하여 고득점자 순으로 선발합니다.
- 2) 점수와 관련된 모든 계산은 소수점 이하 셋째자리에서 반올림합니다.
- 3) 동점자 처리 기준은 다음과 같습니다.

모집단위	동점자 우선순위
간호학과	① 대학수학능력시험 환산 총점 ② 대학수학능력시험 영어 ③ 대학수학능력시험 국어 ④ 대학수학능력시험 수학 ⑤ 대학수학능력시험 탐구 ⑥ 대학수학능력시험 한국사
한의예과	① 대학수학능력시험 환산 총점 ② 대학수학능력시험 수학 ③ 대학수학능력시험 국어 ④ 대학수학능력시험 탐구(2과목 평균) ⑤ 대학수학능력시험 영어 ⑥ 대학수학능력시험 한국사

※ 동점자 처리 시 대학수학능력시험 관련 점수에는 한국사 가산점 제외(한의예과는 수학, 과탐 가산점 제외)

바 대학수학능력시험 한국사 가산점 반영방법

가산점을 포함하여 전형 총점(1,000점)을 초과할 수 없습니다.

구분	1등급	2등급	3등급	4등급	5등급	6등급	7등급	8등급	9등급
한국사 가산점	5				4	3	2	1	0

사 한의예과 대학수학능력시험 가산점 반영방법

가산점을 포함하여 전형 총점(1,000점)을 초과할 수 없습니다.

구분	수능영역 수학	수능영역 과학탐구
가산점 내용	미적분, 기하 응시자의 경우 3점 가산	과학탐구 응시 1과목당 1.5점 가산 최대 2과목 응시자의 경우 3점 가산

아 제출서류

제출서류는 해당 기관에서 발급 받은(온라인 발급 포함) 원본만 유효하며, 원서접수 마감일을 기준으로 1개월 이내에 발급된 것만 인정합니다.

구분	제출서류
고등학교 생활기록부 온라인 제공 비동의자	고등학교 생활기록부 1부(발급 기관장 직인 필)
2017년 2월(포함) 이전 고등학교 졸업자	

※ 서류제출기간 : 2026. 01. 09(금) 17:00까지 본교 입학팀으로 방문 및 우편 제출

3 군사학과전형(이월 시)

가 모집인원(이월인원) : 최종 모집인원은 2025. 12. 25(목) 본교 입학안내 홈페이지에 공지

※ 육군과 군사학발전협력합의서를 체결하여 남·여학생 전원은 입학과 동시에 군장학생으로 선발되고 졸업 후 육군 소위로 임관

나 지원자격 및 수능최저학력기준

- 1) 사상이 건전하고 품행이 단정하며 체력이 강건한 자
- 2) 고등학교 졸업(예정)자 또는 법령에 의하여 동등 이상의 학력이 있다고 인정된 자로서 2026학년도 대학수학능력시험 응시 및 수능최저학력기준을 충족하여야 합니다.(반영영역은 p.39 참조) ※ **직업탐구 응시자는 지원 불가합니다.**

모집단위	수능최저학력기준
군사학과	국어, 수학, 영어 3개 영역 중 1개 5등급 이내

단, 학교폭력 관련 기재사항이 있을 경우 아래표에 따른 감점 및 부적격 처리함

학교폭력 조치사항	1호	2호	3호	4호	5호	6호	7호	8호	9호
감점 / 부적격	5점		10점		20점	30점	50점	부적격	

- 3) 친권자 동의 및 재정보증보험에 가입 가능한 자(신용불량 등의 사유로 재정보증보험에 가입 제한 시 지원 불가)
- 4) 군 인사법 제10조(결격사유 등)에 저촉되지 아니한 자로서 임관일 기준 만 20세 이상 29세 이하인 고등학교 재학생, 졸업생 및 고교졸업과 동등한 자격소지자로서 육군과 군사학 협력합의서가 체결된 7개 대학교 군사학과에 지원한 자
- * 단, 군 복무를 필한 자는 제대군인 지원에 관한 법률 시행령(대통령령 34133호)제19조에 의거 응시연령은 군 복무 기간에 나이를 합산하여 적용(임관일 기준)

군 복무기간	1년 미만	1년 이상 ~ 2년 미만	2년 이상
지원가능 연령	20 ~ 30세	20 ~ 31세	20 ~ 32세

5) 임관 결격사유

군 인사법 제10조(결격사유 등)

- ① 장교는 사상이 건전하고 품행이 단정하며 체력이 강건한 사람 중에서 임용한다.
- ② 다음 각 호의 어느 하나에 해당하는 사람은 장교로 임용될 수 없다.
 1. 대한민국의 국적을 가지지 아니한 사람
 - 1의2. 대한민국 국적과 외국 국적을 함께 가지고 있는 사람
 2. 피성년후견인 또는 피한정후견인
 3. 파산선고를 받은 사람으로서 복권되지 아니한 사람
 4. 금고 이상의 형을 선고받고 그 집행이 종료되었거나 집행을 받지 아니하기로 확정된 후 5년이 지나지 아니한 사람
 5. 금고 이상의 형의 집행유예를 선고받고 그 유예기간 중에 있거나 유예기간이 종료된 날로부터 2년이 지나지 아니한 사람
 6. 자격정지 이상의 형의 선고유예를 받고 그 유예기간 중에 있는 사람
 - 6의2. 공무원 재직기간 중 직무와 관련하여 형법 제355조 또는 제356조에 규정된 죄를 범한 사람으로서 300만원 이상의 벌금형을 선고받고 그 형이 확정된 후 2년이 지나지 아니한 사람
 - 6의3. 「성폭력범죄의 처벌 등에 관한 특례법」 제2조에 따른 성폭력범죄로 100만원 이상의 벌금형을 선고받고 그 형이 확정된 후 3년이 지나지 아니한 사람
 - 6의4. 미성년자에 대한 각 목의 어느 하나에 해당하는 죄를 저질러 파면, 해임되거나 형 또는 치료감호를 선고받아 그 형 또는 치료감호가 확정된 사람(집행유예를 선고받은 후 그 집행유예 기간이 경과한 사람을 포함한다)
 - 가. 「성폭력범죄의 처벌 등에 관한 특례법」 제2조에 따른 성폭력 범죄
 - 나. 「아동·청소년의 성보호에 관한 법률」 제2조 제2호에 따른 아동·청소년 대상 성범죄
 7. 탄핵이나 징계에 의하여 파면되거나 해임 처분을 받은 날로부터 5년이 지나지 아니한 사람
 8. 법률의 판결 또는 다른 법률에 따라 자격이 정지되거나 상실된 사람
- ③ 제2항의 결격사유에 해당하는데도 불구하고 임용되었던 장교, 준사관 및 부사관이 수행한 직무행위 및 군 복무기간은 그 효력을 잃지 아니하며, 이미 지급된 보수는 환수되지 아니한다.

다 전형방법

- 1) 단계별 선발 : 모집단위별 모집인원의 5배수 인원내 한하여 2차 선발을 실시합니다.
- 2) 대학수학능력시험을 반영하며 본교 [대학수학능력시험 반영방법]을 따릅니다.
- 3) 2차 선발에서 체력검정, 면접평가, 신체검사, 인성검사, 신원조회를 실시합니다.

구분	전형요소	대학수학능력시험		총점	
1차 선발 (5배수)		100%		100%	
		최고점	최저점	최고점	최저점
		700	0	700	0

구분	전형요소	대학수학능력시험		체력검정		면접평가		신체 검사	인성 검사	신원 조사	총점	
2차 선발		70%		10%		20%		합격/불합격		최종선발 심의 시 반영	100%	
		최고점	최저점	최고점	최저점	최고점	최저점				최고점	최저점
		700	0	100	0	200	0				1,000	0

※ 반영비율 산정방식 : 전형총점 중 전형요소별 최대점수 비율

라 선발방법

- 1) 지원자 중 단계별로 전형요소별 득점을 합산하여 고득점자 순으로 선발합니다.
- 2) 점수와 관련된 모든 계산은 소수점 이하 셋째자리에서 반올림합니다.
- 3) 1차 선발에서 대학수학능력시험 점수를 반영하여 모집단위별 모집인원의 5배수를 발표하고, 2차 선발에서 신체검사, 인성검사, 체력검정, 면접평가, 신원조회를 실시한 후 최종 합격자를 발표합니다.
- 4) 신체검사, 인성검사, 면접평가, 신원조회 중 한 종목이라도 결시하면 불합격 처리합니다.
- 5) 지원자격 및 수능최저학력기준을 충족하지 않거나 대학 및 군이 요구하는 서류를 제출하지 않으면 불합격 처리합니다.
- 6) 동점자는 ①대학수학능력시험 총점 ②면접평가 점수 ③체력검정 점수순으로 선발합니다.
- 7) 모집요강에 명시되지 아니한 사항은 육군에서 정한 기준을 적용합니다.
- 8) 육군 2차평가 결과는 공개하지 않습니다.

마 2차 선발 : 2026. 01. 08(목) (세부일정은 1차 선발 시 별도 공지)

- 1) 인성검사 : 온라인 인성검사로 실시하며 합격/불합격 판정, 인성검사 시행 기간 : 2026.01.06.(화) ~ 01.07.(수)

수검자는 이메일 또는 휴대폰으로 인증코드 및 검사 실시 메시지 확인

PC에서 MSCORE 사이트(www.mscore.kr)에 접속하여 단체검사 인증코드 및 이름 입력

인적 정보 입력 (개별식별번호 : 수험번호, 소속기관1 : 대전대, 소속기관2 : 군사학과)

검사 실시

- ① 인성검사는 육군 간부 선발 시 시행하는 인성검사 도구를 적용합니다.
- ② 인성검사 결과는 대면면접 2면접장 평가 참고자료로 활용합니다.
- ③ 인성검사 실시기간은 2026.01.06.(화) ~ 01.07.(수)까지 온라인 인성검사를 시행하여야 함(2차선발 대상자 전원)
- ④ 세부 진행방식은 별도 안내 예정

2) 신체검사 : 합격/불합격 판정

- ① 재검은 1회만 가능하며 재검자는 재검 요구 일자에 반드시 응시해야 합니다.(재검 불응 시 불합격 처리)
- ② 신체검사 합격기준

구분	질병·심신장애 신체등위	신장·체중 신체등위	비고
합격기준	3급 이내	2급 이내	신장·체중 신체등위 3급자는 심의위원회 심의 후 합격/불합격 판정

③ 신체등위(신장·체중) 기준표

		단위 : BMI(kg/m ²)			
신장(cm)	등급	1급	2급	3급	4급
	남학생 / 여학생				
161 미만	155 미만			17 이상 ~ 33 미만	17 미만, 33 이상
161 이상	155 이상	20 이상 ~ 25 미만	18.5 이상 ~ 20 미만 25 이상 ~ 30 미만	17 이상 ~ 18.5 미만 30 이상 ~ 33 미만	17 미만, 33 이상

※ BMI계산법 : 체중(Kg) / [신장(m) × 신장(m)]

※ 신장의 측정단위는 센티미터로 하되 소수점 이하는 첫째자리까지 포함하며, 체중의 단위는 킬로그램으로 하되 소수점 이하는 첫째자리까지 포함합니다.
BMI를 계산하고 산출된 BMI 지수 중 소수점 둘째자리 이하는 버립니다.

④ 신체검사 세부일정

구분	신체검사	결과통보	재검기간	최종결과 통보
		군병원(대전병원) → 학교 → 개인		군병원 → 육군
일정	01.08(목)	01.09(금)	01.12(월) ~ 01.15(목)	01.19(월)

3) 체력검정 : 국민체력 100 인증서로 평가

① 평가항목

구분	건강체력항목(평가 반영)	운동체력항목(평가 미반영)
19세 이상	<ul style="list-style-type: none"> 근력(약력) 유연성(윗몸앞으로 굽히기) 근지구력(교차 윗몸일으키기) 심폐지구력(택1 : 왕복오래달리기, 스텝검사) 	<ul style="list-style-type: none"> 민첩성(10m 왕복달리기) 순발력(제자리 멀리뛰기)
18세 이하	<ul style="list-style-type: none"> 근력(약력) 유연성(윗몸앞으로 굽히기) 근지구력(윗몸말아올리기, 반복점프) 심폐지구력(택1 : 왕복오래달리기, 스텝검사) 	<ul style="list-style-type: none"> 민첩성(일리노이검사) 순발력(체공시간)

※ 나이는 인증서(결과지 포함)에 명시된 나이로 적용함

※ 국민체력인증센터에 여건에 따라 체력요인 항목별 검사가 진행될 수 있음

※ 건강체력 항목 4종목으로 평가하며 1~3급은 합격, 4급 이하는 불합격

② 평가 배점

구분	전종목 합격	1종목 불합격	2종목 불합격	3종목 불합격	4종목 불합격
배점	100점	95점	90점	85점	0점

③ 제출서류(총 2부) : 본인의 인증서 또는 참가증 1부, 도표로 출력된 평가지 1부

④ 서류제출 기간 : 2차 선발 당일[2026. 01. 08.(목)]에 추가 제출합니다.

⑤ 인증서 유효기간 : 서류제출일 기준 6개월 이내(유효기간 초과 / 미제출시 0점 부여)

4) 면접평가 : 대면 면접으로 진행(1면접-개인발표/집단토론, 2면접-개별 인성/자질)

구분	1면접장(개인발표/집단토론)		2면접장(개별 인성/자질)	종합판정실
평가내용	<ul style="list-style-type: none"> • 군 기본자세 • 국가관/안보관 • 이해력/판단력 	<ul style="list-style-type: none"> • 리더십/상황판단 • 표현력/논리성 	<ul style="list-style-type: none"> • 인성, 자질평가 *인성검사 결과(MMPI-II) 참조 	종합판정
면접위원	2인		2인	면접위원 전원
배점	200점		합격/불합격 판단	-

5) 신원조사 : 장교 임관 적격 여부 판단, 신원조사기간 : 2026.01.06.(화) ~ 01.07.(수)

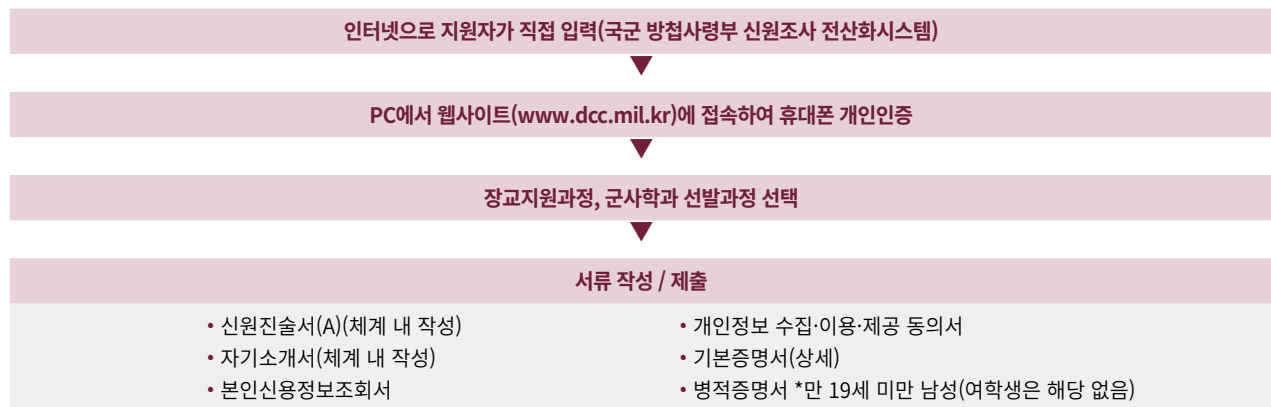

바 제출서류

1) 제출서류는 해당 기관에서 발급 받은(온라인 발급 포함) 원본만 유효하며, 원서 접수 마감일을 기준으로 1개월 이내에 발급된 것만 인정합니다.

구분	제출서류
고등학교 생활기록부 온라인 제공 비동의자	고등학교 생활기록부 1부(발급 기관장 직인 필)
2017년 2월(포함) 이전 고등학교 졸업자	
※ 서류제출기간 : 2026. 01. 09(금) 17:00까지 본교 입학팀으로 방문 및 우편 제출	

2) 1차 합격자에 한하여 **2차 선발 당일[2026. 01. 08(목)]**까지 제출합니다.

3) 작성서류 양식 및 서류별 제출 부수는 1차 합격자 발표일[**2026. 01. 05(월)**]에 합격자 조회 후 확인 가능합니다.

구분	제출서류
작성서류	지원서, 서약서, 개인정보 제공 동의서, 신원진술서, 개인정보 수집·이용·제공·동의서
발급서류	기본증명서(상세), 가족관계증명서, 주민등록등본, 개인신용 정보서, <u>국민체력 100 인증서</u>
※ 작성서류 양식 및 서류별 제출 부수는 1차 합격자 발표일[2026. 01. 05(월)]에 합격자 조회 후 확인 가능 ※ 필요 구비 서류는 변경될 수 있으니 1차 합격자 발표 안내에 따라 준비해 주시면 됩니다.	

4 농어촌학생전형(이월 시)

가 모집인원 : 이월인원 최종 모집인원은 2025. 12. 25(목) 본교 입학안내 홈페이지에 공지

나 지원자격 및 수능최저학력기준

1) 농·어촌 지역 소재 고등학교에서 전 교육과정을 이수한 졸업(예정)자로서 아래의 지원자격에 해당하는 자

구분	지원자격
중·고(6년) 본인·부모 거주	본인이 농어촌지역 소재 학교에서 중학교 입학일부터 고등학교 졸업일까지 교육과정을 이수하고 본인 및 부모 모두가 농어촌지역에서 거주한 자 (부모가 사망·이혼한 경우 사망·이혼 시점부터 부모 중 1인과 농어촌지역에서 거주한 경우도 인정)
초·중·고(12년) 본인 거주	본인이 농어촌지역 소재 학교에서 초등학교 입학일부터 고등학교 졸업일까지 교육과정을 이수하고 농어촌지역에서 거주한 자

※ 2026년 2월 졸업예정자의 경우 거주 및 재학기간은 고등학교 졸업 일까지의 기간을 적용

단, 학교폭력 관련 기재사항이 있을 경우 아래표에 따른 감점 및 부적격 처리함

학교폭력 조치사항	1호	2호	3호	4호	5호	6호	7호	8호	9호
감점 / 부적격	5점		10점		20점	30점	50점		부적격

2) 2026학년도 대학수학능력시험에서 모집단위별 반영영역을 응시한 자(모집단위별 반영영역은 p.39 참조)

3) 한의예과는 2026학년도 대학수학능력시험에서 수능최저학력기준을 충족해야 합니다.

모집단위	수능최저학력기준
한의예과	국어, 수학, 영어, 탐구(사회/과학) 중 3개 영역 등급 합이 5등급 이내(단, 국어·수학·영어 각 영역이 4등급 이내인 자)

※ 탐구(사회/과학) : 한국사를 포함하지 않으며, 2개 과목의 평균 등급을 활용하며 계산 시 소수점 절사

4) 농어촌지역 범위

- ① 지방자치법 제3조에 의한 읍·면 지역(광역시·도, 도·농 통합시의 관할구역 안 읍·면 포함) 또는 도서·벽지 교육진흥법 시행규칙 제2조에 따른 도서·벽지 지역 소재 초·중·고등학교를 말합니다.
- ② 읍·면 소재 특수목적고(과학고, 외국어고, 국제고, 예술고, 체육고, 마이스터고)는 제외합니다.
- ③ 입학 당시 읍·면이던 행정구역이 재학 중 개편된 경우, 해당 동(洞)지역을 읍·면 지역으로 인정합니다.

다 복수지원 및 교차지원 허용범위

1) 복수지원 허용범위

구분	복수지원 허용범위
본교 내 복수지원	복수지원 가능하나, 군별 하나의 모집단위에만 지원 가능
타 대학과의 복수지원	모집기간 군이 같은 대학 간에는 복수지원 불가(산업대, 전문대 제외)

※ 자주 묻는 Q&A

Q : 동일한 군에 다수의 전형이 존재할 경우 수시모집처럼 전형 간 복수지원이 가능하나요?

A : **불가합니다.** 정시모집에서는 전형이 아닌 군이 기준이기 때문에 하나의 군에는 하나의 모집단위 지원이 원칙입니다.
단, 전형명이 동일하더라도 군이 다르다면 복수지원이 가능합니다.

Q : 수시모집에서 총원합격자일 경우 정시모집에 지원이 가능하나요?

A : **불가합니다.** 수시모집에서 합격했을 경우(총원합격/합격 후 미등록 포함) 지원하실 수 없습니다.

2) 교차지원 허용범위

- ① 일반학과(전공/부) : 대학수학능력시험 응시 계열과 관계없이 교차지원이 가능합니다.
 ② 간호학과, 물리치료학과, 한의예과 : **직업탐구 응시자는 지원 불가합니다.**

라 전형방법

1) 일괄합산 선발

2) 대학수학능력시험을 반영하며 본교 [대학수학능력시험 반영방법]을 따릅니다.

모집단위 \ 전형요소	대학수학능력시험		총점	
전 모집단위	100%		100%	
	최고점	최저점	최고점	최저점
	1,000	0	1,000	0

※ 반영비율 산정방식 : 전형총점 중 전형요소별 최대점수 비율

마 선발방법

- 1) 지원자의 전형요소별 득점을 일괄합산하여 고득점자 순으로 선발합니다.
 2) 점수와 관련된 모든 계산은 소수점 이하 셋째자리에서 반올림합니다.
 3) 수시모집 이월인원 발생 시 정시모집에서 선발하며 이월인원을 통합모집으로 선발합니다.
 4) 통합모집은 전형총점의 고득점자 순으로 통합모집 인원 범위 안에 포함된 지원자가 지원 모집단위별 최대 모집인원 범위에 포함되는 경우 합격자로 선발합니다.

※ 모집단위별 최대 선발인원보다 지원자가 적은 경우라도 통합모집 인원 범위에 포함되지 않는 경우 예비후보로 처리

※ 통합모집 인원 범위에 포함되었어도 순위가 모집단위별 최대 선발인원을 초과한 지원자의 경우 예비후보로 처리

5) 동점자 처리 기준은 다음과 같습니다.

- ① 1단계 동점자 처리 기준(농어촌학생전형 통합모집 전체인원 선발에 대한 공통기준)

구분	동점자 우선순위
전체 모집단위	① 대학수학능력시험 환산 총점 ② 대학수학능력시험 국어 ③ 대학수학능력시험 영어 ④ 대학수학능력시험 수학 ⑤ 대학수학능력시험 탐구 ⑥ 대학수학능력시험 한국사

※ 1단계 동점자 처리 기준 적용 후 동점자 발생 시 통합모집인원 동점자로 적용한 후 2단계 동점자 처리 기준 적용

- ② 2단계 동점자 처리 기준(농어촌학생전형 통합모집 모집 단위별 최대선발인원에 대한 기준)

구분	동점자 우선순위
전체 모집단위 (한의예과 제외)	① 대학수학능력시험 환산 총점 ② 대학수학능력시험 국어 ③ 대학수학능력시험 영어 ④ 대학수학능력시험 수학 ⑤ 대학수학능력시험 탐구 ⑥ 대학수학능력시험 한국사
한의예과	① 대학수학능력시험 환산 총점 ② 대학수학능력시험 수학 ③ 대학수학능력시험 국어 ④ 대학수학능력시험 탐구(2과목 평균) ⑤ 대학수학능력시험 영어 ⑥ 대학수학능력시험 한국사

※ 동점자 처리 시 대학수학능력시험 관련 점수에는 한국사 가산점 제외 (한의예과는 수학, 과탐 가산점 제외)

※ 통합모집으로써 총 모집인원 만큼 선발, 각 모집단위별 최대 모집인원이며, 통합모집 선발 과정에 따라 학과별 지원자가 미달되더라도 선발되지 않을 수 있음

바 대학수학능력시험 한국사 가산점 반영방법

가산점을 포함하여 전형 총점(1,000점)을 초과할 수 없습니다.

구분	1등급	2등급	3등급	4등급	5등급	6등급	7등급	8등급	9등급
한국사 가산점	5				4	3	2	1	0

사 한의예과 대학수학능력시험 가산점 반영방법

가산점을 포함하여 전형 총점(1,000점)을 초과할 수 없습니다.

구분	수능영역 수학	수능영역 과학탐구
가산점 내용	미적분, 기하 응시자의 경우 3점 가산	과학탐구 응시 1과목당 1.5점 가산 최대 2과목 응시자의 경우 3점 가산

아 제출서류

1) 제출서류는 해당 기관에서 발급 받은(온라인 발급 포함) 원본만 유효하며, 원서 접수 마감일을 기준으로 1개월 이내에 발급된 것만 인정합니다.

2) 공통 제출서류

구분	제출서류
고등학교 생활기록부 온라인 제공 비동의자	고등학교 생활기록부 1부(발급 기관장 직인 필)
2017년 2월(포함) 이전 고등학교 졸업자	

※ 서류제출기간 : 2026. 01. 09(금) 17:00까지 본교 입학팀으로 방문 및 우편 제출

3) 지원자격별 제출서류

구분	제출서류
중·고(6년) 본인·부모 거주	① 가족관계증명서 1부(지원자 중심 발급, 주민등록번호 공개) ② 부·모·지원자의 주민등록초본 각 1부(주소 변동내역 포함, 주민등록번호 공개) ③ 중학교생활기록부 1부(발급 기관장 직인 필) - 부(모)가 사망한 경우 추가 제출 : 기본증명서 1부(2008년 이전 사망자는 제적등본 1부) - 부모가 이혼한 경우 추가 제출 : 혼인관계증명서 1부
초·중·고(12년) 본인 거주	① 지원자의 주민등록초본 1부(주소 변동내역 포함, 주민등록번호 공개) ② 초등학교생활기록부 1부(발급 기관장 직인 필) ③ 중학교생활기록부 1부(발급 기관장 직인 필)

※ 서류제출기간 : 2026. 01. 09(금) 17:00까지 본교 입학팀으로 방문 및 우편 제출

4) 최종등록자는 원서접수 시점부터 고등학교 졸업일까지 거주지 이전 여부 확인을 위한 주민등록초본을 추가 제출해야 합니다.

(합격자에 한하여 추후 안내 예정)

5 특성화고교졸업자전형(이월 시)

가 모집인원 : 이월인원 **최종 모집인원은 2025. 12. 25(목) 본교 입학안내 홈페이지에 공지**

나 지원자격

- 1) 특성화고교 졸업(예정)자로서 해당 모집단위별 '교육과정의 기준학과'를 이수한 자 또는 이수한 교과목이 해당 모집단위와 관련된 전문교과를 30단위 이상 이수한 자

※ 뷰티디자인학과는 뷰티·미용 관련 계열 출신자만 지원 가능

단, 학교폭력 관련 기재사항이 있을 경우 아래표에 따른 감점 및 부적격 처리함

학교폭력 조치사항	1호	2호	3호	4호	5호	6호	7호	8호	9호
감점 / 부적격	5점		10점		20점	30점	50점	부적격	

- 2) 특성화고등학교란 특성화고 및 특성화고와 같은 교육과정을 운영하는 학과가 있는 종합고를 의미합니다.

※ 마이스터고, 학력인정고, 특수목적고(과학고, 외국어고, 국제고, 예술고, 체육고) 졸업(예정)자는 지원 불가

- 3) 2026학년도 대학수학능력시험에서 모집단위별 반영영역을 응시한 자(모집단위별 반영영역은 p.39 참조)
- 4) 모집단위별 교육과정의 기준학과 인정 여부 및 이수 교과목 동일 계열 인정 여부는 해당 학과(부)에서 심의 후 확정됩니다.

다 복수지원 및 교차지원 허용범위

- 1) 복수지원 허용범위

구분	복수지원 허용범위
본교 내 복수지원	복수지원은 가능하나, 군별 하나의 모집단위에만 지원 가능
타 대학과의 복수지원	모집기간 군이 같은 대학 간에는 복수지원 불가(산업대, 전문대 제외)

※ 자주 묻는 Q&A

Q : 동일한 군에 다수의 전형이 존재할 경우 수시모집처럼 전형 간 복수지원이 가능하나요?

A : **불가합니다.** 정시모집에서는 전형이 아닌 군이 기준이기 때문에 하나의 군에는 하나의 모집단위 지원이 원칙입니다.
단, 전형명이 동일하더라도 군이 다르다면 복수지원이 가능합니다.

Q : 수시모집에서 충원합격자일 경우 정시모집에 지원이 가능하나요?

A : **불가합니다.** 수시모집에서 합격했을 경우(충원합격/합격 후 미등록 포함) 지원하실 수 없습니다.

- 2) 교차지원 허용범위 : 대학수학능력시험 응시 계열과 관계없이 교차지원이 가능합니다.

라 전형방법

- 1) 일괄합산 선발
- 2) 대학수학능력시험을 반영하며 본교 [대학수학능력시험 반영방법]을 따릅니다.

모집단위 \ 전형요소	대학수학능력시험		총점	
전 모집단위	100%		100%	
	최고점	최저점	최고점	최저점
	1,000	0	1,000	0

※ 반영비율 산정방식 : 전형총점 중 전형요소별 최대점수 비율

마 선발방법

- 1) 지원자 중에서 전형요소별 득점을 합산하여 고득점자 순으로 선발합니다.
- 2) 점수와 관련된 모든 계산은 소수점 이하 셋째자리에서 반올림합니다.
- 3) 통합모집은 전형총점의 고득점자 순으로 통합모집 인원 범위 안에 포함된 지원자가 지원 모집단위별 최대 모집인원 범위에 포함되는 경우 합격자로 선발합니다.
※ 모집단위 별 최대 선발인원보다 지원자가 적은 경우라도 통합모집 인원 범위에 포함되지 않는 경우 예비후보로 처리
※ 통합모집 인원 범위에 포함되었어도 순위가 모집단위 별 최대 선발인원을 초과한 지원자의 경우 예비후보로 처리
- 4) 동점자 처리 기준은 다음과 같습니다. (특성화고교졸업자전형 통합모집 전체인원 선발에 대한 공통기준)

모집단위	동점자 우선순위
일반학과(전공/부)	① 대학수학능력시험 합산 총점 ② 대학수학능력시험 국어 ③ 대학수학능력시험 영어 ④ 대학수학능력시험 수학 ⑤ 대학수학능력시험 탐구 ⑥ 대학수학능력시험 한국사

※ 동점자 처리 시 대학수학능력시험 관련 점수에는 한국사 가산점 제외
※ 통합모집으로써 총 모집인원 만큼 선발, 각 모집단위별 최대 모집인원이며, 통합모집 선발 과정에 따라 학과별 지원자가 미달되더라도 선발되지 않을 수 있음

바 대학수학능력시험 한국사 가산점 반영방법

가산점을 포함하여 전형 총점(1,000점)을 초과할 수 없습니다.

구분	1등급	2등급	3등급	4등급	5등급	6등급	7등급	8등급	9등급
한국사 가산점		5			4	3	2	1	0

사 제출서류

제출서류는 해당 기관에서 발급 받은(온라인 발급 포함) 원본만 유효하며, 원서 접수 마감일을 기준으로 1개월 이내에 발급된 것만 인정합니다.

구분	제출서류
고등학교 생활기록부 온라인 제공 비동의자	고등학교 생활기록부 1부(발급 기관장 직인 필)
2017년 2월(포함) 이전 고등학교 졸업자	
※ 서류제출기간 : 2026. 01. 09(금) 17:00까지 본교 입학팀으로 방문 및 우편 제출	

아 모집단위별 교육과정의 기준학과

대학	모집단위	교육과정의 기준학과
디자인아트대학	건축학과(4년제)	건축과, 건축시공과, 디자인과, 실내디자인과
	패션디자인·비즈니스학과	디자인과, 섬유과, 의류과, 의상과, 의상디자인과, 패션과, 패션디자인과
	뷰티디자인학과	디자인과, 미용과, 보건간호과
경영대학	경영학부	경영정보과, 관광경영과, 관광과, 금융정보과, 무역정보과, 유통정보과, 전자상거래과, 정보처리과, 회계정보과, 경영·사무과, 재무·회계과
	물류통상학과	경영정보과, 관광경영과, 회계정보과, 무역정보과, 유통정보과, 정보처리과, 관광과, 전자상거래과, 농산물유통정보과, 경영·사무과, 재무·회계과
공과대학	건축공학과	건축과, 건축시공과, 디자인과
	소방방재학과	산업설비과, 산업안전과, 기계과, 토목과, 건축시공과, 산업설비과, 화학공업과, 전기과, 전자과, 냉동공조과
SW융합대학	컴퓨터공학과	멀티미디어과, 전기과, 전기전자과, 전자과, 전자기계과, 전자통신과, 정보컴퓨터과, 콘텐츠개발과, 통신과, 컴퓨터응용과, 정보처리과, 경영정보과, 전자상거래과, 컴퓨터게임과, 컴퓨터응용과, 정보컴퓨터과
	정보통신공학과	방송·통신과, 정보컴퓨터과, 전기과, 전자과, 기계과, 전자기계과, 냉동공조과, 자동차과, 조선과, 항공과, 디자인과, 문화콘텐츠과, 전자상거래과, 정보처리과, 전자통신과, 컴퓨터게임과, 컴퓨터응용과, 통신과, 정보컴퓨터과
	AI소프트웨어학부	방송통신과, 정보컴퓨터과
보건의료과학대학	보건의료경영학과	경영·사무과, 경영정보과, 재무·회계과, 전자상거래과, 정보처리과, 회계정보과, 보육과, 사회복지과, 보건간호과
	화장품학과	경영·사무과, 재무·회계과, 유통과, 금융과, 판매과, 화학공업과, 농업과, 원예과, 산림자원과, 동물자원과, 농업기계과, 농업토목과, 해양생산과, 수산양식과, 해양레저과, 미용과, 관광·레저과
자유전공학부		상기 기준학과 중 하나만 해당되어도 지원 가능

※ 상기 동일 계열 기준학과명은 한국대학교육협의회에서 제공하는 특성화고기준학과 정보에 따라 변경될 수 있음

6 기회균형전형(이월 시)

가 모집인원 : 이월인원 **최종 모집인원은 2025. 12. 25(목) 본교 입학안내 홈페이지에 공지**

나 지원자격

1) 고등학교 졸업(예정)자 또는 법령에 의하여 동등 이상의 학력이 있다고 인정되는 자로서 아래의 지원자격에 해당하는 자

구분	지원자격
기초생활수급자	① 국민기초생활보장법 제2조 제1호에 의한 수급권자 및 그 자녀 ② 국민기초생활보장법 제2조 제2호에 의한 수급자 및 그 자녀
차상위계층	국민기초생활보장법 제2조 제10호에 의한 차상위계층
한부모가족 지원대상자	한부모가족지원법 제5조 및 제5조의2에 의한 지원대상자

단, 학교폭력 관련 기재사항이 있을 경우 아래표에 따른 감점 및 부적격 처리함

학교폭력 조치사항	1호	2호	3호	4호	5호	6호	7호	8호	9호
감점 / 부적격	5점		10점		20점	30점	50점		부적격

2) 2026학년도 대학수학능력시험에서 모집단위별 반영영역을 응시한 자(모집단위별 반영영역은 p.39 참조)

다 복수지원 및 교차지원 허용범위

1) 복수지원 허용범위

구분	복수지원 허용범위
본교 내 복수지원	복수지원은 가능하나, 군별 하나의 모집단위에만 지원 가능
타 대학과의 복수지원	모집기간 군이 같은 대학 간에는 복수지원 불가(산업대, 전문대 제외)

※ 자주 묻는 Q&A

Q : 동일한 군에 다수의 전형이 존재할 경우 수시모집처럼 전형 간 복수지원이 가능하나요?

A : **불가합니다.** 정시모집에서는 전형이 아닌 군이 기준이기 때문에 하나의 군에는 하나의 모집단위 지원이 원칙입니다. 단, 전형명이 동일하더라도 군이 다르다면 복수지원이 가능합니다.

Q : 수시모집에서 총원합격자일 경우 정시모집에 지원이 가능하나요?

A : **불가합니다.** 수시모집에서 합격했을 경우(총원합격/합격 후 미등록 포함) 지원하실 수 없습니다.

2) 교차지원 허용범위 : 대학수학능력시험 응시 계열과 관계없이 교차지원이 가능합니다.

라 전형방법

1) 일괄합산 선발

2) 대학수학능력시험을 반영하며 본교 [대학수학능력시험 반영방법]을 따릅니다.

모집단위 \ 전형요소	대학수학능력시험		총점	
전 모집단위	100%		100%	
	최고점	최저점	최고점	최저점
	1,000	0	1,000	0

※ 반영비율 산정방식 : 전형총점 중 전형요소별 최대점수 비율

마 선발방법

- 1) 지원자 중에서 전형요소별 득점을 합산하여 고득점자 순으로 선발합니다.
- 2) 점수와 관련된 모든 계산은 소수점 이하 셋째자리에서 반올림합니다.
- 3) 통합모집은 전형총점의 고득점자 순으로 통합모집 인원 범위 안에 포함된 지원자가 지원 모집단위별 최대 모집인원 범위에 포함되는 경우 합격자로 선발합니다.
※ 모집단위 별 최대 선발인원 보다 지원자가 적은 경우라도 통합모집 인원 범위에 포함되지 않는 경우 예비후보로 처리
※ 통합모집 인원 범위에 포함되었어도 순위가 모집단위 별 최대 선발인원을 초과한 지원자의 경우 예비후보로 처리
- 4) 동점자 처리 기준은 다음과 같습니다. (기회균형전형 통합모집 전체인원 선발에 대한 공통기준)

모집단위	동점자 우선순위
일반학과(전공/부)	① 대학수학능력시험 환산 총점 ② 대학수학능력시험 국어 ③ 대학수학능력시험 영어 ④ 대학수학능력시험 수학 ⑤ 대학수학능력시험 탐구 ⑥ 대학수학능력시험 한국사

- ※ 동점자 처리 시 대학수학능력시험 관련 점수에는 한국사 가산점 제외
※ 통합모집으로써 총 모집인원 만큼 선발, 각 모집단위별 최대 모집인원이며, 통합모집 선발 과정에 따라 학과별 지원자가 미달되더라도 선발되지 않을 수 있음

바 대학수학능력시험 한국사 가산점 반영방법

가산점을 포함하여 전형 총점(1,000점)을 초과할 수 없습니다.

구분	1등급	2등급	3등급	4등급	5등급	6등급	7등급	8등급	9등급
한국사 가산점		5			4	3	2	1	0

사 제출서류

- 1) 제출서류는 해당 기관에서 발급 받은(온라인 발급 포함) 원본만 유효하며, 원서 접수 마감일을 기준으로 1개월 이내에 발급된 것만 인정합니다.
- 2) 공통 제출서류

구분	제출서류
고등학교 생활기록부 온라인 제공 비동의자	고등학교 생활기록부 1부(발급 기관장 직인 필)
2017년 2월(포함) 이전 고등학교 졸업자	
※ 서류제출기간 : 2026. 01. 09(금) 17:00까지 본교 입학팀으로 방문 및 우편 제출	

3) 지원자격별 제출서류

구분	제출서류
기초생활수급자	수급자 증명서 1부(지원자 이름으로 발급)
차상위계층	아래 서류 중 택 1 • 의료급여 : 차상위 본인부담경감대상자 증명서 1부 • 장애수당 : 장애(아동)수당 대상자 확인서 1부 • 장애인연금 차상위 부가급여 : 장애인 연금 대상자 확인서 1부 • 자활급여 : 자활근로자 확인서 1부 • 우선돌봄 차상위 : 차상위계층 확인서 1부 ※ 차상위계층 제출서류를 지원자 이름으로 발급받지 못할 경우 : 주민등록등본 1부 추가 제출
한부모가족 지원대상자	한부모가족 증명서 1부(지원자 이름으로 발급)
※ 서류제출기간 : 2026. 01. 09(금) 17:00까지 본교 입학팀으로 방문 및 우편 제출	

실기위주전형

실 기 고 사 를 중 심 으 로 평 가

DJU

실기위주전형



1 실기위주전형

가 모집인원 : 최종 모집인원은 2025. 12. 25(목) 본교 입학안내 홈페이지에 공지

1) 전체 모집인원 : 7명(모집단위별 모집인원은 p.12~13 참조)

나 지원자격

구분	지원자격
스포츠건강재활학과	1) 고등학교 졸업(예정)자 또는 법령에 의하여 동등 이상의 학력이 있다고 인정되는 자 2) 2026학년도 대학수학능력시험에서 모집단위별 반영영역을 응시한 자(모집단위별 반영영역은 p.39 참조) ※ 2026학년도 대학수학능력시험을 응시하지 않은 지원자는 최저점수를 적용합니다.
커뮤니케이션디자인학과(이월 시) 웹툰애니메이션학과(이월 시) 공연예술영상콘텐츠학과(이월 시) 스포츠운동과학과(이월 시)	고등학교 졸업(예정)자 또는 법령에 의하여 동등 이상의 학력이 있다고 인정되는 자

단, 학교폭력 관련 기재사항이 있을 경우 아래표에 따른 감점 및 부적격 처리함

학교폭력 조치사항	1호	2호	3호	4호	5호	6호	7호	8호	9호
감점 / 부적격	5점		10점		20점	30점	50점		부적격

다 복수지원 및 교차지원 허용범위

1) 복수지원 허용범위

구분	복수지원 허용범위
본교 내 복수지원	복수지원 가능하나, 군별 하나의 모집단위에만 지원 가능
타 대학과의 복수지원	모집기간 군이 같은 대학 간에는 복수지원 불가(산업대, 전문대 제외)

※ 자주 묻는 Q&A

Q : 동일한 군에 다수의 전형이 존재할 경우 수시모집처럼 전형 간 복수지원이 가능하나요?

A : **불가합니다.** 정시모집에서는 전형이 아닌 군이 기준이기 때문에 하나의 군에는 하나의 모집단위 지원이 원칙입니다.
단, 전형명이 동일하더라도 군이 다르면 복수지원이 가능합니다.

Q : 수시모집에서 충원합격자일 경우 정시모집에 지원이 가능하나요?

A : **불가합니다.** 수시모집에서 합격했을 경우(충원합격/합격 후 미등록 포함) 지원할 수 없습니다.

Q : 대학수학능력시험을 응시하지 않은 경우 지원이 불가능한가요?

A : **가능합니다.** 단, 대학수학능력시험을 응시하지 않은 지원자는 최저점수를 적용합니다.

2) 교차지원 허용범위 : 대학수학능력시험 응시 계열과 관계없이 교차지원이 가능합니다.

라 전형방법

- 1) 일괄합산 선발
- 2) 대학수학능력시험 점수는 본교 [대학수학능력시험 반영방법]을 따릅니다.
- 3) 학교생활기록부 교과성적 및 출결점수는 본교 [학교생활기록부 반영방법]을 따릅니다.
- 4) 실기고사 결시자 및 중도포기자는 불합격 처리합니다.

※ 실기고사 인원이 모집인원을 초과할 경우 실기고사를 실시하며, 모집인원 이내일 경우 실기고사 미실시

전형요소	실기고사		총점	
모집단위	100%		100%	
커뮤니케이션디자인학과(이월 시) 웹툰애니메이션학과(이월 시) 공연예술영상콘텐츠학과(이월 시)	최고점	최저점	최고점	최저점
	1,000	0	1,000	0

전형요소	학교생활기록부				실기고사		총점	
모집단위	교과성적		출결점수					
스포츠운동과학과(이월 시)	36%(6.2%)		4%(0.6%)		60%(93.2%)		100%	
	최고점	최저점	최고점	최저점	최고점	최저점	최고점	최저점
	360	320	40	36	600	0	1,000	356

전형요소	대학수학능력시험				실기고사		총점	
모집단위	40%				60%		100%	
스포츠건강재활학과	최고점	최저점	최고점	최저점	최고점	최저점	최고점	최저점
	400	0	600	0	1,000	0		

※ 반영비율 산정방식 : 전형총점 중 전형요소별 최대점수 비율이며, 실질반영비율은 반영비율 내 괄호 표기함

마 선발방법

- 1) 지원자 중에서 전형요소별 득점을 일괄합산하여 고득점자 순으로 선발합니다.
- 2) 점수와 관련된 모든 계산은 소수점 이하 셋째자리에서 반올림합니다.
- 3) 동점자 처리 기준은 다음과 같습니다.

모집단위	동점자 처리기준
스포츠건강재활학과	① 실기고사 점수 ② 대학수학능력시험 총점 ③ 대학수학능력시험 국어 ④ 대학수학능력시험 영어 ⑤ 대학수학능력시험 수학 ⑥ 대학수학능력시험 탐구(과목 평균) ⑦ 대학수학능력시험 한국사
커뮤니케이션디자인학과(이월 시) 웹툰애니메이션학과(이월 시) 공연예술영상콘텐츠학과(이월 시) 스포츠운동과학과(이월 시)	① 실기고사 점수 ② 학생부 교과성적 점수 ③ 국어/영어 교과성적 점수 ④ 수학/탐구 교과성적 점수 ⑤ 결석일수

※ 동점자 처리 시 대학수학능력시험 관련 점수에는 한국사 가산점 제외

바 실기고사

- 1) 커뮤니케이션디자인학과(이월 시)
 - ① 일시 및 장소 : 2026. 01. 23(금) 13:00, 본교 내 지정 장소(실기고사 전 본교 입학안내 홈페이지에 공지)
 - ② 실기과제

실기과제	고사시간	기타
• 발상과 표현(4절) • 기초 디자인(4절)	1개 과제 선택	• 발상과 표현 : 4시간 • 기초 디자인 : 4시간
디자인 도구 일체 사용 가능		

2) 웹툰애니메이션학과(이월 시)

- ① 일시 및 장소 : **2026. 01. 23(금) 13:00**, 본교 내 지정 장소(실기고사 전 본교 입학안내 홈페이지에 공지)
- ② 실기과제

실기과제		고사시간	기타
<ul style="list-style-type: none">• 상황표현(4절)• 칸만화(4절)	1개 과제 선택	<ul style="list-style-type: none">• 상황표현 : 4시간• 칸만화 : 4시간	필요 도구 일체 사용 가능

3) 공연예술영상콘텐츠학과(이월 시)

- ① 일시 및 장소 : **2026. 01. 12(월) 13:00**, 본교 내 지정 장소(실기고사 전 본교 입학안내 홈페이지에 공지)
- ② 실기과제

실기과제			고사시간	기타
연기(연극, 뮤지컬)트랙	• 대사연기 : 자유 연기	1개 과제 선택	3분 이내	-
영상콘텐츠 트랙	• 이야기(장면) 구성 : 제시된 예제로 이야기(장면)구성		3분 이내	고사 일주일 전 문항 사전 공개 예정

4) 스포츠건강재활학과, 스포츠운동과학과

- ① 일시
 - 스포츠건강재활학과 : **2026. 01. 19(월)** / • 스포츠운동과학과(이월 시) : **2026. 01. 21(수)**
- ② 장소 : 본교 MACC센터
- ③ 실기종목 : 제자리멀리뛰기, 20m왕복달리기
- ④ 종목별 2회 파울 시 최저점수 부여 / 한 종목이라도 중도 포기 시 불합격 처리
- ⑤ 실기종목별 배점기준

남학생																등외	단위
종목	1등급	2등급	3등급	4등급	5등급	6등급	7등급	8등급	9등급	10등급	11등급	12등급	13등급	14등급	15등급		
제자리 멀리뛰기	290 이상	289~ 287	286~ 284	283~ 281	280~ 278	277~ 275	274~ 272	271~ 269	268~ 266	265~ 263	262~ 260	259~ 257	256~ 254	253~ 251	250 이하	파울 2회시	cm
20m 왕복달리기	13.69 이내	13.70~ 14.09	14.10~ 14.49	14.50~ 14.89	14.90~ 15.29	15.30~ 15.69	15.70~ 16.09	16.10~ 16.49	16.50~ 16.89	16.90~ 17.29	17.30~ 17.69	17.70~ 18.09	18.10~ 18.49	18.50~ 18.89	18.90 이상	파울 2회시	초
배점	300점	285점	270점	255점	240점	225점	210점	195점	180점	165점	150점	135점	120점	105점	90점	0점	-

여학생																등외	단위
종목	1등급	2등급	3등급	4등급	5등급	6등급	7등급	8등급	9등급	10등급	11등급	12등급	13등급	14등급	15등급		
제자리 멀리뛰기	235 이상	234~ 232	231~ 229	228~ 226	225~ 223	222~ 220	219~ 217	216~ 214	213~ 211	210~ 207	206~ 203	202~ 199	198~ 195	194~ 191	190 이하	파울 2회시	cm
20m 왕복달리기	16.19 이내	16.20~ 16.59	16.60~ 16.99	17.00~ 17.39	17.40~ 17.79	17.80~ 18.19	18.20~ 18.59	18.60~ 18.99	19.00~ 19.39	19.40~ 19.79	19.80~ 20.19	20.20~ 20.59	20.60~ 20.99	21.00~ 21.39	21.40 이상	파울 2회시	초
배점	300점	285점	270점	255점	240점	225점	210점	195점	180점	165점	150점	135점	120점	105점	90점	0점	-

사 대학수학능력시험 한국사 가산점 반영방법

- 1) 스포츠건강재활학과만 해당됩니다.
- 2) 가산점을 포함하여 대학수학능력시험 반영 총점을 초과할 수 없습니다.

구분	1등급	2등급	3등급	4등급	5등급	6등급	7등급	8등급	9등급
한국사 가산점	5				4	3	2	1	0

아 제출서류

제출서류는 해당 기관에서 발급 받은(온라인 발급 포함) 원본만 유효하며, 원서접수 마감일을 기준으로 1개월 이내에 발급된 것만 인정합니다.

구분	제출서류
2017년 2월(포함) 이전 고등학교 졸업자	학교생활기록부 1부 (발급 기관장 직인 필)
학교생활기록부 온라인 제공 비동의자	
2017년(포함) 이전 검정고시 합격자	• 검정고시 합격증명서 1부 • 검정고시 성적증명서 1부
검정고시 대입전형자료 온라인 제공 비동의자	
※ 서류제출기간 : 2026. 01. 09(금) 17:00까지 본교 입학팀으로 방문 및 우편 제출	





VII 대학수학능력시험 반영방법

DJU

1 대학수학능력시험 반영영역 및 반영비율

모집단위	국어	수학	영어	사회 탐구	과학 탐구	직업 탐구	비고
일반학과 (전공/부)	선택 (50%)	선택 (50%)	선택 (50%)	선택 (50%)			<ul style="list-style-type: none"> 상위 2개 영역 반영 사탐·과탐·직탐 : 상위 1과목 반영 중등특수교육과 : 직업탐구 응시자 지원불가
군사학과(이월 시) 간호학과 물리치료학과	선택 (33.3%)	선택 (33.3%)	선택 (33.3%)	선택 (33.3%)		X	<ul style="list-style-type: none"> 상위 3개 영역 반영 사탐·과탐 : 상위 1과목 반영 직업탐구 응시자 지원불가 * 선택된 영역의 반영 비율은 동일하게 적용함
임상병리학과 응급구조학과	선택 (33.3%)	선택 (33.3%)	선택 (33.3%)	선택 (33.3%)			<ul style="list-style-type: none"> 상위 3개 영역 반영 사탐·과탐·직탐 : 상위 1과목 반영 * 선택된 영역의 반영 비율은 동일하게 적용함
한의예과	27%	28%	20%	25%		X	<ul style="list-style-type: none"> 4개 영역 반영 사탐·과탐 : 2과목 평균 반영 직업탐구 응시자 지원불가

※ 한국사는 군사학과를 제외한 전 모집단위에서 취득 등급별 가산점 부여

※ 탐구영역 : 일반학과 1과목 반영 / 한의예과 2과목 평균 반영

※ 한의예과 : 수학(기하/미적분) 및 과학탐구 반영 시 전형 총점에 가산점 부여

- 수학 기하/미적분 응시자 3점 가산점 부여 - 과학탐구 1과목당 1.5점 가산점 부여

※ 2026학년도 대학수학능력시험을 응시하지 않은 지원자는 최저점수를 적용합니다.(단, 일반전형 및 실기위주전형에서만 해당)

2 영어영역 반영방법 : 취득 등급별 환산점수 반영

1) 군사학과

구분	1등급	2등급	3등급	4등급	5등급	6등급	7등급	8등급	9등급
환산점수	100	95	90	85	80	75	70	65	60

2) 군사학과를 제외한 전 모집단위

구분	1등급	2등급	3등급	4등급	5등급	6등급	7등급	8등급	9등급
환산점수	100	90	80	70	60	45	30	15	0

3 한국사 반영방법 : 전형 총점에 가산점 부여

구분	1등급	2등급	3등급	4등급	5등급	6등급	7등급	8등급	9등급
가산점	5				4	3	2	1	0

※ 군사학과는 한국사 가산점 미적용

4 대학수학능력시험 점수 산출방법 : 백분위 활용

가 4개 영역 반영 : 한의예과

1) 한의예과

산출방법					산출식
① 탐구(사탐, 과탐)영역은 2과목 평균을 반영합니다.					2과목 백분위 합 / 2
② 영어영역은 취득 등급별 환산점수를 반영합니다.(p.39 참조)					
③ 영역별 백분위에 다음의 반영비율을 곱한 뒤 합산합니다.					직업탐구응시자 지원 불가
구분	국어영역	수학영역	영어영역	탐구영역	
반영비율	2.7	2.8	2	2.5	
④ 합산 점수에 한국사 가산점을 합산합니다. ※ 가산점을 포함하여 대학수학능력시험 반영 총점을 초과할 수 없습니다.					합산 점수 + 가산점(한국사, 수학, 과학탐구)

※ 수학 미적분, 기하 응시자 3점 가산점 부여, 과학탐구 1과목당 1.5점 가산점 부여

나 3개 영역 반영 : 군사학과, 간호학과, 물리치료학과, 임상병리학과, 응급구조학과

1) 군사학과

산출방법				산출식
① 탐구(사탐, 과탐)영역은 최우수 1과목을 반영합니다.				
② 영어영역은 취득 등급별 환산점수를 반영합니다.(p.32 참조)				
③ 선택영역 3개의 백분위점수 평균에 반영비율을 곱한 뒤 반영합니다.				직업탐구응시자 지원 불가
구분	선택영역(1)	선택영역(2)	선택영역(3)	
반영방법	선택영역 백분위 평균 * 반영비율 7			
※ 선택영역 : 반영영역 중 백분위가 높은 3개 영역이 해당되며 탐구영역은 최우수 1과목 백분위로 비교·선택합니다.				

2) 간호학과, 물리치료학과, 임상병리학과, 응급구조학과

산출방법				산출식
① 탐구(사탐, 과탐)영역은 최우수 1과목을 반영합니다.				
② 영어영역은 취득 등급별 환산점수를 반영합니다.(p.39 참조)				
③ 선택영역 3개의 백분위점수 평균에 반영비율을 곱한 뒤 반영합니다.				간호학과, 물리치료학과 : 직업탐구응시자 지원 불가
구분	선택영역(1)	선택영역(2)	선택영역(3)	
반영방법	선택영역 백분위 평균 * 반영비율 10			
※ 선택영역 : 반영영역 중 백분위가 높은 3개 영역이 해당되며 탐구영역은 최우수 1과목 백분위로 비교·선택합니다.				
④ 합산 점수에 한국사 가산점을 합산합니다. ※ 가산점을 포함하여 대학수학능력시험 총점을 초과할 수 없습니다.				합산 점수 + 한국사 가산점

다 2개 영역 반영 : 일반학과(부/전공)

산출방법			산출식
① 탐구(사탐, 과탐)영역은 최우수 1과목을 반영합니다.			
② 영어영역은 취득 등급별 환산점수를 반영합니다.(p.39 참조)			
일반학과(부/전공)			중등특수교육과 : 직업탐구응시자 지원 불가
③-1 선택된 2개 영역 백분위에 다음의 반영비율을 곱한 뒤 합산합니다.			
구분	선택영역(1)	선택영역(2)	
반영비율	5	5	
스포츠건강재활학과			
③-2 선택된 2개 영역 백분위에 다음의 반영비율을 곱한 뒤 합산합니다.			
구분	선택영역(1)	선택영역(2)	
반영비율	2	2	
※ 선택영역 : 반영영역 중 백분위가 높은 2개 영역이 해당되며, 탐구영역은 최우수 1과목 백분위로 비교·선택합니다.			
④ 합산 점수에 한국사 가산점을 합산합니다. ※ 가산점을 포함하여 대학수학능력시험 총점을 초과할 수 없습니다.			합산 점수 + 한국사 가산점





VIII 학교생활기록부 반영방법

스포츠운동과학과(이월 시)만 해당

1 2005년 2월 졸업자 ~ 2026년 2월 졸업예정자

가 교과성적 반영방법

- 3학년 2학기까지의 성적을 반영합니다.
- 고등학교 과정에서 이수단위 2 이상의 과목 중 석차등급이 우수한 과목을 선택·반영하여(석차등급이 동일할 경우 이수단위가 높은 과목 선택·반영) 교과성적 점수를 산출합니다.

구분	반영교과	
스포츠운동과학과(이월 시)	전체 학년, 학기 중 국어, 영어, 수학, 사회·과학 각 교과군별 최우수 2과목	8과목

- ※ 사회·과학 교과군은 하나의 교과군으로 반영합니다.
- ※ 동일과목이라도 학기가 다르면 개별 이수과목으로 인정하여 반영합니다.

- 평어 및 외국고교 성적은 반영하지 않습니다.
- 진로선택/성취평가제 과목은 반영하지 않습니다.
- 석차등급이 없는 경우 다음과 같이 변환하여 반영합니다.

구분	산출식								
과목석차만 있는 과목	① 석차백분율을 산출합니다. ※ 석차백분율 = {등위+(동석차 인원수-1)/2} / 재적인원 × 100 ※ 소수점 셋째 자리에서 반올림 ② 산출된 석차백분율을 아래의 표에 의거하여 석차등급으로 환산합니다.								
	1등급	2등급	3등급	4등급	5등급	6등급	7등급	8등급	9등급
	0.00~ 4.00	4.01~ 11.00	11.01~ 23.00	23.01~ 40.00	40.01~ 60.00	60.01~ 77.00	77.01~ 89.00	89.01~ 96.00	96.01~ 100.00

6) 교과군별 반영비율

구분	산출식				
일반학과	각 교과군별 반영비율을 동일하게 적용함				
	구분	국어	영어	수학	탐구영역
	반영비율	25%	25%	25%	25%

- 본교가 지정한 반영교과 8과목을 선택할 수 없는 경우 부족 교과목에 대하여 최저점수(9등급, 2단위)를 적용합니다.

나 교과성적 산출방법

1) 실기고사위주전형 스포츠운동과학과

산출방법	산출식
선택된 교과군별 과목(총 8과목)의 석차등급과 이수단위를 활용하여 교과군별 성적을 산출합니다.	$\left[\frac{\sum (\text{과목 이수단위} \times \text{과목 석차등급})}{\sum \text{과목 이수단위}} \right] \times \text{교과군 반영비율}$
교과군별 성적의 합을 반영하여 교과성적 점수를 산출합니다.	교과성적만점 - $\{(A-1) \times 5\}$ ※ A = 교과군별(국어, 수학, 영어, 사회/과학) 성적의 합

※ 진로선택 과목은 반영하지 않음

다 출결점수 산출방법

- 1) 고등학교 재학 중 결석일수와 지각, 조퇴, 결과 횟수를 합산하여 반영합니다.
- 2) 지각, 조퇴, 결과 횟수를 합산하여 3회를 1일 결석으로 계산합니다.
- 3) 미인정(무단)으로 인한 결석, 지각, 조퇴, 결과만 결석일수에 포함합니다.

결석일수	40점 만점
0 ~ 2일	40
3 ~ 6일	39
7 ~ 15일	38
16 ~ 30일	37
31일 이상	36

2 2004년 2월(포함) 이전 졸업자

가 교과성적 반영방법

- 1) 3학년 2학기까지의 전체 성적을 반영하여 교과성적 점수를 산출합니다.
- 2) 학년별 반영비율을 동일하게 적용하여 반영합니다.
- 3) 평어(수·우·미·양·가) 및 외국고교 성적은 반영하지 않습니다.

나 교과성적 산출방법

산출방법	산출식								
과목/학기/학년별 석차백분율을 석차등급으로 환산합니다	① 석차백분율을 산출합니다. ※ 석차백분율 = {등위+(등석차 인원수-1)/2} / 재적인원 × 100 ※ 소수점 셋째 자리에서 반올림 ② 산출된 석차백분율을 아래의 표에 의거하여 석차등급으로 환산합니다.								
	1등급	2등급	3등급	4등급	5등급	6등급	7등급	8등급	9등급
	0.00~ 4.00	4.01~ 11.00	11.01~ 23.00	23.01~ 40.00	40.01~ 60.00	60.01~ 77.00	77.01~ 89.00	89.01~ 96.00	96.01~ 100.00
환산된 석차등급을 활용하여 학년별 평균성적을 산출합니다	과목별 석차	1학년 평균성적				2·3학년 평균성적			
		$\frac{\sum (\text{과목 이수단위} \times \text{과목 석차등급})}{\sum \text{과목 이수단위}}$				$\frac{\sum (\text{과목 이수단위} \times \text{과목 석차등급})}{\sum \text{과목 이수단위}}$			
	학기별 통합석차	1학년 평균성적				2·3학년 평균성적			
		$\frac{1\text{학년 학기별 석차등급의 합}}{1\text{학년 반영학기 수}}$				$\frac{2\cdot3\text{학년 학기별 석차등급의 합}}{2\cdot3\text{학년 반영학기 수}}$			
	학년별/ 계열별 통합석차	1학년 평균성적				2·3학년 평균성적			
		$\frac{1\text{학년 석차등급}}{1}$				$\frac{2\cdot3\text{학년 학년별 석차등급의 합}}{2}$			
교과성적 점수를 산출 (학년별 반영비율 동일)	교과성적 만점 - [{(각 학년별 평균성적의 합/3-1)×10}]								

다 출결점수 산출방법 : 2005년 2월 졸업자 ~ 2026년 2월 졸업예정자와 동일 (P.43 참조)

3 검정고시 출신자

가 교과성적 반영·산출방법

- 1) 검정고시 전 과목 평균점수를 반영합니다.
- 2) 검정고시 전 과목 평균점수를 아래의 산출식에 대입하여 교과성적 점수를 산출합니다.

전형		교과성적 산출식
실기위주전형	스포츠운동과학과	평균점수 × 0.75 + 275

※ 검정고시 산출식을 적용했을 때 학생부 교과성적 9등급 보다 낮은 경우는 교과성적 최저점수인 9등급 점수를 적용함.

- 3) 검정고시자 출신자 간 동점자 발생 시 국어, 영어, 수학 과목점수 순으로 우선순위를 부여합니다.

【검정고시출신자 대입전형자료 온라인 제공】

- 제공대상 : 2017년 제1회 ~ 2025년 제2회 합격자
- 신청방법 : 원서접수 시 신청
- 대입전형자료 온라인 제공을 원하는 지원자는 시도교육청 나이스 대국민서비스 검정고시 대입전형홈페이지(www.neis.go.kr)에서 본인의 고졸 검정고시 합격 및 성적자료를 확인하고 온라인 제출 신청 가능합니다.
- 입학원서 작성 시 온라인 제출 신청자는 나이스 대국민서비스 검정고시 대입전형홈페이지(www.neis.go.kr)에서 '제공동의 확인번호'를 확인하여 입력하여야 합니다.

※ 온라인 자료 제공을 신청하지 않은 자는 원서접수 시 검정고시 합격증명서 및 성적증명서를 대학에 직접 제출해야 함.

나 출결점수 산출방법

검정고시 전 과목 평균점수를 아래의 표에 의거하여 출결점수를 산출합니다.

검정고시 평균점수	40점 만점
92.01 ~ 100.00	40
84.01 ~ 92.00	39
76.01 ~ 84.00	38
68.01 ~ 76.00	37
68.00 이하	36

4 기타 학생부 교과성적을 산출할 수 없는 자

외국 고등학교 이수자 및 기타 학생부 교과성적을 산출할 수 없는 자는 최저점수를 부여합니다.



IX 합격자 발표 및 등록

1 합격자 발표

- 가** 지원자는 합격자 발표 일정·방법·유의사항 등을 확인해야 하며, 미확인으로 인한 불이익은 지원자의 책임입니다.
- 나** 합격자는 본교 입학안내 홈페이지(<http://ipsi.dju.ac.kr>)에서 발표하며, 지원자가 직접 조회하여야 합니다.
- 다** 합격통지서, 등록금 고지서, 등록금 납부 영수증은 합격자 조회 후 출력하여 사용하시기 바랍니다.
- 라** 합격자는 반드시 등록기간 내에 등록금을 납부하여야 하며, 기간 내에 납부하지 않으면 입학의사가 없는 것으로 간주하여 합격을 취소합니다.

2 등록금 납부기간 및 장소

구분	납부기간	납부장소
등록금 납부	2026. 02. 03(화) ~ 02. 05(목) 16:00까지	고지서 출력 후 확인 ※ 은행 방문납부, 인터넷뱅킹, 폰뱅킹 가능

- ※ 등록금 납부 시 1인 가상계좌이기 때문에 예금주가 합격생이 아니어도 가능합니다.
- ※ 등록금은 분할납부할 수 없습니다.

3 등록금·전형료 환불 안내

가 등록금 환불

- 1) 등록금 납부 후 등록을 포기할 경우 **정해진 기간 내에 본교 입학안내 홈페이지에서 신청**한 후 환불 받으실 수 있습니다.
(토요일, 공휴일에는 환불업무를 실시할 수 없습니다.)
 - ① 2026. 02. 17.(화) 21:00까지는 납입금 전액 환불합니다.
 - ② 2026. 02. 17.(화) 21:00이후에는 본교 [학교수업료 및 입학금에 관한 규칙]에 의거 환불합니다.
- 2) 환불사유가 발생하였을 경우 지체 없이 환불신청을 하여야 하며, **다수의 대학에 등록금을 납부할 경우 이중등록으로 인해 합격사실이 취소될 수 있습니다.**

나 전형료 환불 : 입학원서 작성 시 반환 방법 선택 및 반환 은행/계좌를 정확히 기재 바랍니다.

- 1) 군사학과전형 지원자 중 1단계 불합격자에게 2차 전형료(60,000원)를 반환합니다.
- 2) 타 대학교사 참여로 인한 결시자에게 전형료를 반환하지 않습니다.
- 3) 천재지변, 본교의 과실 또는 기타 지원자의 귀책이 아닌 사유로 인하여 부득이하게 응시할 수 없다고 입학전형관리위원회가 인정한 경우 전형료의 일부 혹은 전액을 반환합니다.
- 4) 고등교육법 제34조의4 제5항에 의거하여 입학전형 관련 수입·지출에 따른 잔액 발생 시 입학전형료에 비례하여 응시한 지원자에게 반환합니다.



X 대학생활 안내



1 생활관 안내 : HRC(Hyehwa Residential College) 신입생 전용 생활·교육 기관

2018년에 완공된 HRC는 동료들과 같은 공간에서 생활하며 교육 목표를 실천하는 생활과 교육의 기능을 겸비한 대학으로, 지식 습득을 위한 교과교육을 넘어서, 신체적·사회적·정서적 체험 중심의 비교과 소양교육을 통해 학생들이 자아를 개발하고 인성을 함양하도록 도와줍니다. 또한, 신입생을 위한 전공탐색 프로그램과 학사지도를 운영해 진로설계에 필요한 정보들을 제공합니다.



생활공간 편의시설	커뮤니티라운지(층별 휴게공간), 세탁실·샤워실(층별 위치), 피트니스센터, 북카페, 스터디라운지, 강당, 편의점, 커피숍, 택배실
교육공간	세미나실, 아트센터, 시네마센터, 요가 댄스실, PC 실습실(무한상상실 및 융복합교육실), 목공실 ※HRC 소속 신입생 전원은 희망하는 교육 프로그램에 참여 가능

※ 세부내용 HRC홈페이지(<https://www.dju.ac.kr/hrc/main.do>) 참조

가 인실별 납부금액

구분	인실	수용실수	생활관비	교육 프로그램 운영비	납부금액
Heart Hall	2인실	273	830,000원	100,000원	930,000원
	4인실	12	500,000원	100,000원	600,000원
	장애인실	2	830,000원	100,000원	930,000원
Harmony Hall	2인실	202	830,000원	100,000원	930,000원
	4인실	7	500,000원	100,000원	600,000원
	6인실	27	350,000원	100,000원	450,000원
	장애인실	1	830,000원	100,000원	930,000원
합계		524			

※ 2025학년도 기준 납부금액이며 추후 변동될 수 있음(변동 시 재공지)

※ HRC 교육 프로그램에 참여하여 일정기준을 이수하면 HRC 장학금 지급 : 100,000원

※ HRC 장학금 지급기준 : 교과 프로그램(공동체 활동) PASS + 비교과 프로그램 1개 이수

나 교과 및 비교과 프로그램

1) 교과 프로그램

교양교과과정 인성영역의 교과목인 공동체 활동 I, II를 이수하는 프로그램으로, HRC 공동체 생활에서 발생하는 다양한 주제에 대해서 토론을 통하여 자기주도적으로 해결 방안을 모색합니다.

2) 비교과 프로그램

HRC 비교과 프로그램은 방과 후 HRC 모든 학생을 대상으로 30여개의 프로그램이 진행되며, 교육목표를 달성하기 위하여 7대 핵심역량인 인문적 사고, 과학적 사고, 의사소통, 글로컬, 협동, 자기주도 및 디지털리터러시역량 영역으로 구분되어 운영됩니다.



탄츠 필라테스



Exercise for Fitness



보드게임의 마법



석고 DIY



아로마 DIY



수채화



여행일본어



스크린샷

다 입사신청 및 선발방법

1) 입사신청

구분	일시	기타
신청기간	2026. 02. 03.(화) 10:00 ~ 02.09.(월) 15:00	본교 입학처 또는 HRC 홈페이지 접속 후 입사신청(온라인 신청만 가능)
합격자 발표	2026. 02. 10.(화) 10:00	입사신청과 동일하게 접속 후 확인
등록(관비 납부)	2026. 02. 10.(화) 10:00 ~ 02. 13.(금) 16:00	고지서에 기재된 가상계좌로 납부

※ 입사신청 기간은 추후 변동될 수 있음(변동 시 재공지 예정)

2) 선발방법 : 본교 입학성적 총점을 반영하여 선발

3) 우선선발 대상자는 HRC운영팀으로 증빙서류를 제출한 학생만 인정하며, 제출방법은 추후 입사신청 기간에 공지 예정

라 문의사항 : HRC운영팀(042-280-4932~7)



2 장애학생 지원안내

대전대학교 장애학생지원센터에서는 장애대학생의 학습권 보장 및 학내 생활 편의 제공 등 각종 편의 및 학업 지원 서비스를 제공하고 있습니다.

가 장애학생지원센터 서비스 안내

교수학습지원	도우미 지원, 학습기자재 지원, 우선 좌석 배정 지원, 강의·교재 지원(수어, 속기, 대필, 점자, 확대 복사 등), 평가 지원, 우선수강신청 지원, 학습지원 협조 안내문 발송
대학생활지원	이동 지원, 학내 편의시설 파악 및 개선관리, 시설공간 지원, 장학금 지원, 교내 유관기관 연계, 상담 및 진로지도, 오리엔테이션과 정기 간담회 실시를 통한 학내 정보 제공
교육지원인력 지원	교육지원인력을 필요로 하는 학생(중증 장애, 기타 필요 시)에게 배정 교육지원인력은 수어통역, 속기, 수업 대필, 이동 지원, 교재 입력 등의 활동을 진행
교육프로그램	장애이해교육, 수어교육, 관련 학과 연계 장애체험, 사회통합캠프

나 장애학생지원센터 등록 방법

신청서 접수	매년 2월~3월 중 각 학과 또는 장애학생지원센터 홈페이지에서 제공하는 관련 서류 이메일/방문 제출(장애학생지원센터 방문)
제출서류	- 장애학생 등록신청서 - 장애인증명서 또는 복지카드 사본

다 문의사항 : 장애학생지원센터(042-280-2895)

3 장학제도 안내

대전대학교는 교내·외 많은 장학금을 확보하여 우수 인재양성에 최선을 다하고 있습니다. 특히 학업성적이 우수하고 가정 형편이 곤란한 학생들과 다양한 분야에서 모범이 되는 학생들을 발굴하여 폭넓게 장학금을 지원하고 있습니다.

가 정시모집 신입생 장학금

신입생 대상 최우수/우수 성적장학금은 최초합격자에 한하여 지급되며 우선순위를 기준으로 1개의 장학만 적용합니다.

※ 우선순위 : ① 국가보훈장학금 → ② 특별장학금1 → ③ 최우수성적장학금 → ④ 군사학과 여학생 특별장학금 → ⑤ 성적우수 장학금

1) 최우수/우수 성적장학금 : 최초합격자 대상

구분	대상 및 인원	장학금액	지급기간
최우수 성적장학금	전체 수석	등록금 면제	졸업 시 까지 (직전학기 15학점 이상 취득, 평점평균 3.5 이상)
	단과대학별 수석	등록금 면제	일반학과(전공/부) 3년, 한의예과2년, 한의학과2년 (직전학기 15학점 이상 취득, 평점평균 3.5 이상)
	단과대학명 인원		
	해화리버럴아츠칼리지 1명		
	디자인·아트대학 1명		
	사회과학대학 1명		
성적우수 장학금	정시모집 정원 모집단위별 수석, 차석 (단, 모집인원이 10명 미만일 경우 수석만 선발, 모집인원이 5명 미만일 경우 수석만 선발 : 수업료의 50% 지급) ※ 일반전형, 지역인재전형만 해당됨	• 수석 : 수업료의 70% • 차석 : 수업료의 50% (단, 모집인원이 5명 미만인 경우 수석은 수업료의 50%만 지급)	1년 (직전학기 15학점 이상 취득, 평점평균 3.5 이상)

※ 전체 수석 및 단과대학별 수석장학금 선발 시, 정원의 전형 및 실기위주 전형은 제외하며, 입학 후 장학금 지급은 재학생 장학 규정에 따름

2) 특별장학금 : 최초합격자 및 충원합격자 대상

구분	대상 및 인원		장학금액	지급기간
특별 장학금 1	한의예과, 군사학과를 제외한 전 모집단위가 해당되며 상위 3개영역 선택 시 한국사, 직업탐구, 제2외국어는 제외 ※ 사탐/과탐 : 2과목 평균 반영		등록금 면제	4년 (직전학기 15학점 이상 취득, 평점평균 3.5 이상)
	모집단위	장학금 기준		
	공통기준	영어영역 2등급 이내		
	일반학과(부·전공)	국어, 수학, 탐구영역 중 2개 영역 백분위 합이 160점 이상		
	간호학과 물리치료학과	국어, 수학, 탐구영역 백분위 합이 240점 이상		
	※ 2026. 02. 12까지 원본 성적표 제출 가능자에 한함			



구분	대상 및 인원			장학금액	지급기간
특별 장학금2	신입생 중 본교가 인정하는 공인영어시험에서 일정수준 이상의 성적을 취득한 자(2026. 02. 28 기준 2년 이내의 성적)			100만원 현금 지급 (등록금 범위 내)	첫 학기
	구분	일반학과	한의예과		
	TOEIC	700점	800점		
	TOEFL(iBT)	80점	90점		
	TEPS	600점	700점		
	New TEPS	326점	386점		
	※ 2026. 03. 03까지 원본 성적표 제출 가능자에 한함				
군사학과 여학생 특별장학금	수능 반영영역이 평균 2등급 이내인 자 (수능 반영영역 : 국어, 수학, 영어)			등록금 면제	졸업 시까지 (직전학기 15학점 이상 취득, 평점평균 4.0 이상)
	수능 반영영역이 평균 3등급 이내인 자 (수능 반영영역 : 국어, 수학, 영어)			수업료의 50%	졸업 시까지 (직전학기 15학점 이상 취득, 평점평균 3.5 이상)

나 주요 재학생 교내·외 장학금 : 세부사항은 본교 홈페이지에서 학사안내-장학제도 참조

교내 장학금 현황					
구분	장학금액	지급기간	구분	장학금액	지급기간
성적우수장학금	등록금액의 15%~전액	한 학기	자산장학금	등록금 전액	한 학기
복지장학금	소득분위별 지급	한 학기	성적향상장학금	등록금 일부	한 학기
보훈장학금	등록금 전액	졸업 시까지	장학사정관장학금	등록금 일부	한 학기
교직원자녀장학금	등록금 일부	졸업 시까지	장애학생지원장학금	등록금 일부	졸업 시까지
체육특기자장학금	등록금 전액	1년	동문자녀장학금	등록금 일부	졸업 시까지
외국인장학금	등록금 일부	졸업 시까지	해외봉사장학금	등록금 일부	한 학기
국가고시장학금	등록금 일부	수시	해외교환학생장학금	등록금 일부	교환기간 중
가족장학금	등록금 일부	한 학기	특별장학금	등록금 일부	수시
학생회임원장학금	등록금 일부	한 학기	경시대회장학금	등록금 일부	수시
교외 장학금 현황					
구분	장학금액	지급기간	구분	장학금액	지급기간
국가장학금 1유형	소득분위별 지급 (0~9분위)	한 학기	정수장학회장학금	등록금 전액	졸업 시까지 (장학기준 충족)
국가장학금 2유형	소득분위별 지급 (0~9분위)	한 학기	인문100년장학금	등록금 전액	졸업 시까지 (장학기준 충족)
푸른등대장학금	등록금 일부 및 생활비	졸업 시까지 (장학기준 충족)	국가우수장학금(이공계)	등록금 전액	졸업 시까지 (장학기준 충족)
한국지도자육성재단장학금	등록금 전액 및 학업보조비	졸업 시까지 (장학기준 충족)	예술체육비전장학금	등록금 전액	졸업 시까지 (장학기준 충족)
국가근로장학금	한국장학재단 지급기준	매월	생명보험사회공헌장학금	등록금 일부	한 학기
대경장학회장학금	등록금 일부	한 학기	의용소방대장학금	등록금 일부	한 학기
농어촌희망재단	등록금 일부	한 학기	세하장학회장학금	등록금 일부	한 학기
KT장학금	등록금 일부	한 학기	계룡장학재단장학금	등록금 일부	한 학기
기타장학금	덕원장학회장학금, 영풍문화재단장학금, 은성장학회장학금, KT&G장학금, 정암장학회장학금, 아산재능나눔장학금, 미래에셋 해외교환학생장학금, 백운장학재단장학금, KSD나눔재단장학금, 메가스터디팀플장학금, 박영석탐험문화재단장학금, 우리문화예술진흥회장학금, 지정기탁장학금				

1) 국가장학금 및 다자녀장학금 신청방법

국가장학금	<ul style="list-style-type: none"> 대한민국 국적으로 학자금 지원 9구간 이하 대학생 중 성적기준을 충족하는 자 신·편입생은 첫 학기에 한해 성적기준 미적용
다자녀장학금	<ul style="list-style-type: none"> 대한민국 국적으로 학자금 지원 9구간 이하 대학생 중 성적기준을 충족하는 자 다자녀 가구(자녀3명 이상)의 모든 자녀에게 지원
신청방법	<ul style="list-style-type: none"> 한국장학재단 홈페이지 및 모바일 앱에서 신청(http://www.kosaf.go.kr) 본인 및 부모님의 공인인증서 필요
안내사항	<ul style="list-style-type: none"> 학자금 지원 구간 기초생활수급자, 차상위계층 학생이 교내장학금(생활지원장학금)지원 받으려면 국가장학금 신청 필수 국가장학금 지원자격, 학자금 지원구간 기준 및 장학금액은 정부정책에 따라 변경될 수 있음

2) 한국장학재단 학자금 대출 안내

대출기관	대출종류	신청자격	대출금액
한국장학재단	농촌출신 대학생 학자금융자	<ul style="list-style-type: none"> 농어촌 지역에 6개월 이상 거주하는 학부모의 자녀 농어촌 지역에 6개월 이상 거주하며 농·어업에 종사하는 학생 본인 	등록금 범위 내
	취업 후 상환 학자금 대출	학자금 지원 9구간 이하 학부생	등록금 및 생활비
	일반 상환 학자금 대출	학자금 지원 구간 무관	

※ 기타 자세한 사항은 한국장학재단 홈페이지(<http://www.kosaf.go.kr>) 확인

※ 문의전화 ☎1599-2000(한국장학재단 콜센터)





4 국제교류제도 안내

가 교환학생 프로그램

국제교류팀에서는 매년 재학생 글로벌 역량 강화를 위하여 해외 자매대학에서 1학기 혹은 1년간 파견되어 학점을 인정 받을 수 있는 해외 파견 프로그램을 운영하고 있습니다.

1) 영어권 국가 : 10명

국가	모집 대학	파견 기간	선발 인원	수학 과정	거주 환경	파견대학 수업료(학기)	장학금 (학기)	사전 교육	비고
미국	Boise State University (BSU)	1년	2명	어학	기숙사	USD 5,120 (약 710만원)	400만원	외국어 교육센터 하계방학 프로그램 (필수)	학과무관
캐나다	University of Victoria (UVic)		4명		홈스테이	CAD 4,650 (약 490만원)	320만원		학과무관
영국	University of Wolverhampton	6개월	2명	전공	기숙사	GBP 4,600 (약 780만원)	400만원		학과무관
말레이시아	Asia Pacific University(APU)	1년	2명		기숙사	USD 3,140 (약 440만원)	파견대학 수업료		경영계열, IT계열

※ 상기 내용은 2025학년도 기준이며 파견 대학 및 인원 등 상세 정보는 일부 변경될 수 있음

※ 영어권 국가 파견 교환학생 학비는 학생 본인 부담이며, 교내 장학금 학비 일부 지원

2) 중국 : 10명

파견 대학	파견기간	선발인원	지원 자격	선발 전형	비고
감남사범대학	6개월/1년	2명	본교 2, 3, 4학년 재학생(학과 무관) *新HSK 4급 수준 이상 권장	1. 서류전형 2. 면접전형 - 중국어 구술 - 인성면접 * HSK미소지자 중국어 면접 시 언어능력 평가로 대체	
청도빈해대학	6개월/1년	2명			
하얼빈공업대학	6개월/1년	2명			
한산사범대학	6개월/1년	2명			
상해중의약대학 (한의학과)	1년	2명	新HSK 5급 수준 이상 평점평균 3.0 이상		

※ 상기 내용은 2025학년도 기준이며 파견 대학 및 인원 등 상세 정보는 일부 변경될 수 있음

3) 일본 : 27명

파견대학	파견기간	선발인원	지원자격	과정	비고
Setsunan University	1년	5명	헤화리버럴아츠칼리지, 디자인아트대학, 사회과학대학, 경영대학, 의료보건과학대학 2·3학년 재학생	어학과정	N1 취득목표 일본어 과정
Kumamoto Gakuen University		6명		전공	
Hokkai School of Commerce		7명		어학/전공	- 유학생전용과목 - 수강가능 전공과목 지정
Hokkai Gakuen University		5명	헤화리버럴아츠칼리지, 디자인아트대학, 사회과학대학, 경영대학, 공과대학, SW융합대학 2·3학년 재학생	전공	
Meiji University		2명		전공	JPT750점 / JLPT 1급에 해당하는 어학실력소지자
Osaka Institute of Technology		2명	헤화리버럴아츠칼리지, 공과대학, SW융합대학, 보건의료과학대학 2·3학년 재학생	전공	JPT 750점 이상에 해당하는 어학실력소지자

※ 중등특수학과 및 보건계열(간호·물치·응급·임상)학과는 신청 불가

※ 상기 내용은 2025학년도 기준이며 파견 대학 및 인원 등 상세 정보는 일부 변경될 수 있음

나 글로벌인사이트 프로그램

국제교류팀에서는 매년 재학생 글로벌 역량 강화를 위하여 방학 중 약 4주간 해외 대학으로 단기 연수 파견(연수비 일부 교비 지원) 프로그램을 운영하고 있습니다.

1) 하계 : 30명

국가	파견대학	인원(명)	1인 장학금	수업료	비고
미국	San Diego State University	5	2,000,000	USD 2,915 (한화 약 420만원)	본인 부담 (항공, 비자, 보험)
말레이시아	Asia Pacific University	5	1,000,000	USD 1,600 (한화 약 220만원)	
중국	Harbin Institute of Technology	5	500,000	CNY 4,160 (한화 약 80만원)	
일본	Ritsumeikan University	10	2,000,000	JPY 317,000+숙박료 (한화 약 290만원+숙박료)	
뉴질랜드	The University of Auckland	5	2,000,000	NZD 4,286 (한화 약 400만원)	

※ 상기 내용은 2024학년도 기준이며 파견대학 및 인원 등 상세 정보는 일부 변경될 수 있음

2) 동계 : 30명

국가	파견대학	인원(명)	1인 장학금	수업료	비고
미국	University of Guam	10	1,000,000	USD 2,225 (한화 약 300만원)	실비 지원(항공) 본인 부담(비자, 보험)
캐나다	University of Victoria	5	0	CAD 4,543 (한화 약 460만원)	
영국	University of Sheffield	5	0	GBP 2,358 (한화 약 400만원)	
중국	Harbin Institute of Technology	5	500,000	CNY 4,160 (한화 약 80만원)	
싱가포르	PSB Academy	5	1,500,000	SGD 3,500 (한화 약 350만원)	

※ 상기 내용은 2024학년도 기준이며 파견대학 및 인원 등 상세 정보는 일부 변경될 수 있음

다 어학 능력 향상 지원 프로그램

1) 교내 모의 토익 : 학기별 4회 실시

2) 방과 후 외국어 특별과정 : 주 2회 2시간씩 어학 집중 수업 운영(수업료 전액 장학금 지원)

3) 하계, 동계 외국어캠프(방학 기간 운영) : 토익, 토플, 토익스피킹 등 방학 중 집중과정 운영(수업료 전액 장학금 지원)

4) Talking Club(영어/일본어/중국어) : 원어민 교수 및 외국인 유학생 간 Free Talking을 통한 회화 능력 향상 지원

5) 국제통역의전요원 : 외국인 유학생 관련 프로그램 기획·운영 시 의전 및 통역요원으로 활동(소정의 장학금 지급)

6) 버디프로그램 : 외국인 유학생 간 1:1 매치를 통해 한 학기 동안 교류할 수 있는 기회 제공(소정의 장학금 지급)



5 학사제도 안내

가 교직과정 안내

- 1) 교직과정은 교육부의 설치승인을 받은 학과 학생들이 교원자격증 취득을 위하여 이수하는 과정입니다.
- 2) 교직과정을 이수하려면 교직과정이 설치된 학과의 학생으로서 2학년 1학기 초에 교직과정 이수신청을 하고 3학년 1학기 초에 교직이수 예정자로 확정 선발되면 이수할 수 있습니다. 신청기간 및 신청학년을 변경할 수 없으므로 교직 신청 공고에서 정한 소정의 기간 내에 필히 신청해야 교직이수가 가능합니다.
- 3) 교직과정 설치학과 현황

대학	학과	자격종별	표시과목
디자인·아트대학	패션디자인·비즈니스학과	중등학교 정교사(2급)	의상
	뷰티디자인학과	중등학교 정교사(2급)	미용
경영대학	산업·광고심리학과	전문상담교사(2급)	
SW융합대학	컴퓨터공학과	중등학교 정교사(2급)	정보·컴퓨터
보건의료과학대학	간호학과	보건교사(2급)	
	식품영양학과	영양교사(2급)	

나 복수전공·부전공·전과제도 안내

- 1) 복수전공
 - ① 소속 학(부)과 주전공 이외의 소정의 타 학(부)과 전공과정을 이수하여 복수학위를 취득하는 과정을 말합니다. 복수전공 신청은 매학기 소정의 기간 내에 온라인으로 신청할 수 있으며 복수학위를 취득하기 위해서는 해당 전공의 필수과목을 포함 36학점(일부 학과 제외)이상 이수하여야 합니다.
 - ② 복수전공 이수신청 이전에 복수전공 학(부)과의 교과목을 일반선택으로 이미 이수한 교과목에 대하여는 복수전공 과목으로 인정합니다.
 - ③ 복수전공 이수를 중도에 포기할 경우 이미 취득한 과목은 일반선택 과목으로 인정합니다.
 - ④ 복수전공을 이수 중인 학생도 복수전공 학(부)과에 졸업논문(인증)을 제출하여야 합니다.
 - ⑤ 복수전공의 학(부)과는 모든 학(부)과를 원칙으로 합니다. 단, 중등특수교육과는 교직이수 대상으로 확정된 경우에만 가능합니다.
 - ⑥ 군사학과, 물리치료학과, 건축학과, 임상병리학과, 응급구조학과, 한의학과 및 간호학과는 제외합니다.
- 2) 부전공
 - ① 소속 학(부)과 주전공 이외에 타 학(부)과 전공과정을 이수하는 과정으로서 복수전공 신청은 매학기 소정의 기간 내에 온라인으로 신청할 수 있으며 부전공 학(부)과에서 지정하는 부전공 필수과목을 포함 21학점 이상 이수하여야 합니다.
 - ② 부전공의 학(부)과는 모든 학(부)과를 원칙으로 합니다. 단, 군사학과, 물리치료학과, 건축학과, 임상병리학과, 응급구조학과, 한의학과 및 간호학과는 제외합니다.
 - ③ 부전공 이수를 중도에 포기할 경우 부전공으로 이미 취득한 과목은 일반선택 과목으로 인정합니다.
- 3) 전과제도
 - ① 본인의 학과/전공이 적성에 맞지 않을 경우 타 학(부)과로 소속을 변경하는 제도로써 1학기 이상의 과정을 이수한 학생이 신청할 수 있으며 학기별 수료학점 기준을 충족해야 합니다.
 - ② 학(부)과별 전입인원은 재학생의 20% 범위 내에서 허가할 수 있습니다. 단, 물리치료학과, 임상병리학과, 응급구조학과로 전과하는 경우 입학정원 범위를 초과할 수 없으며 중등특수교육과로 전과하는 경우 입학정원의 10%를 초과할 수 없습니다.
 - ③ 군사학과, 한의예(학)과, 간호학과는 전과대상에서 제외합니다.
 - ④ 교직과정이 개설된 학과로 전과한 학생은 교직이수 신청을 할 수 없습니다.
 - ⑤ 신입생 전형 당시 특기자로 입학한 학생은 전과할 수 없습니다.

6 학군사관후보생(ROTC) 안내

가 학군사관후보생(ROTC) 제도

학군사관후보생(ROTC)제도는 재학생 중 우수자를 선발하여 장교로 양성하기 위한 제도로써 대학생활을 자유롭게 하면서 2년간(3·4학년) 소정의 군사교육과정을 이수하고 졸업과 동시에 소위로 임관하여 2년 4개월의 국방의무를 마치고 전역하거나 본인 희망에 따라서는 장기복무도 가능한 제도입니다.

나 대전대학교 학군단 연혁

2007 ~ 2014, 2017년 : 전국 최우수 학군단 선정
※ 25년 현재 총 37개 기수(27~63기) 1,438명 임관

- 1987. 03. 02 : 제 146학군단(한남대) 대전대 분단 창설
- 1989. 02. 28 : 학군 27기 최초임관(20명)
- 1992. 09. 01 : 제 168학군단(대전대)으로 승격
- 2011. 03. 02 : 학군 49기 임관(소위 000 : 전체 1등, 대통령상)
- 2014. 06. 30 : 전국 종합 최우수 학군단 선정(8년 연속)
- 2017. 12. 23 : 전국 종합 최우수 학군단 선정
- 2019. 07. 01 : 대령급 학군단으로 승격
- 2021 ~ 2023 : 전국 종합 우수 학군단 선정(3년 연속)
- 2024. 02. 29 : 학군 62기 임관(소위 000 : 전체 2등, 국무총리상)

다 대전대학교 학군단 5대 자랑

- 최고의 지성과 덕성, 체력을 겸비한 정예 장교 양성의 요람
- 성과 위주 교육훈련을 가장 잘하는 학군단 : 최우수·종합우수 학군단 11회 수상
- 實事求是(실사구시) 정신으로 변화와 혁신을 선도하는 학군단
- 5禁(금)제도, 존중·배려 문화가 정착된 학군단
- 열정과 신뢰, 해화정신으로 화합·단결된 학군단

라 학군사관후보생(ROTC) 혜택

- 1) ROTC 출신은 사회 각계각층에서 핵심적인 역할을 수행하고 있으며, 인적 네트워크를 통해 전역 후에도 긴밀한 유대 관계를 형성할 수 있습니다.(ROTC 회원 : 약 22만명)
- 2) 전공과 연관된 군복무가 가능하며 전역 후에도 취업이 유리합니다.
※ 장교 임관 시 전공과 연계된 병과 선택으로 군 복무기간 중 전공 분야 실무경험을 축적하여 사회 진출 시 취업에 유리합니다.
- 3) 올바른 국가관과 안보관을 확립하고 리더로서 견문을 확대할 수 있는 기회를 제공합니다.
※ 국내·외 문화탐방/전적지답사, 한·미 ROTC 교환 연수, 인성수련회, 각종 초빙강연 등
- 4) 일반 학생과 비교하여 각종 장학금 혜택을 확대 수여 받을 수 있습니다.
※ 학군단에 입단하면 입단과 동시에 단기복무 장려금으로 1인당 1,200만원의 장학금을 지급하고 ROTC 장학재단 장학금, 동문회 장학금 등 개인의 노력 여하에 따라 각종 장학금 혜택이 주어집니다. 또한, 대학에서는 연간 1억 3천 5백만원을 학군단에 장학금으로 지원하며, 3학년 사관후보생을 대상으로 국내 군사문화탐방을 위한 경비(약 60만원)를 전액 지원하고, 4학년 사관후보생을 대상으로 해외 군사문화탐방을 위한 경비(약 120만원)를 전액 지원하고 있으며 기타 자치근무자, 입영훈련 우수, 봉사활동 우수 등 각종 장학금 혜택을 받고 있습니다.
※ 학군단 입단 후 교내교육 시에는 품위유지 및 생활지원비가 월 248,000원씩 지원되고 입영훈련 시에는 3학년은 월 1,250,000원, 4학년은 월 1,375,000원의 급여가 지급됩니다.



- 5) 임관과 동시에 지휘자 및 참모장교로서 조직관리 경험을 통하여 최고의 리더십 배양이 가능합니다.
※ 육군 소위로 임관하면 소대장으로서 30 ~ 40여명의 병력을 지휘하며, 이는 일반기업 과장급 수준의 조직관리와 동일한 수준입니다.
- 6) 대학교 3·4학년의 체계적인 교육 및 관리를 통해 개인 자질 및 능력을 극대화 할 수 있습니다.
※ 학군단 교육기간 내 전원 유단자, 영어·전산·기타 사회생활에 필요한 전문자격증 취득 기회가 확대됩니다.
- 7) 장기복무 장교는 국비로 국내·외 사립 및 국공립 대학원 석·박사 과정 위탁교육과 미국 등 우방국 군사 교육기회를 제공받을 수 있습니다.

마 학군사관후보생(ROTC) 선발

- 1) 지원서 접수 : 매년 3월 중 학군교 인터넷 홈페이지에서 접수 후 관련 서류 학군단 제출(학군단 방문)
- 2) 선발대상 : 대학교 1·2학년 남·여 재학생, 5년제 학과 2,3학년 재학생
- 3) 선발방법

구분	일정	2학년	1학년
지원자 접수	3월 ~ 4월말	인터넷 접수 + 관련 서류 학군단 제출	인터넷 접수 + 관련 서류 학군단 제출
1차 서류제출	4월 말	대학성적 + 고교내신 또는 수능성적 ※ 선발 정원의 150%	대학성적 + 고교내신 또는 수능성적 ※ 선발 정원의 150%
2차 서류제출	5월~7월 말	면접평가, 체력인증 점수 반영 * 신체검사, 신원조사 적용(합/불만 판정) ※ 선발 정원 + 예비 150%	면접평가, 체력인증 점수 반영 * 신체검사, 신원조사 적용(합/불만 판정) ※ 선발 정원+ 예비 150%
합격자 발표	9월 중순	※ 최종합격자 중 포기자 발생 시 학군단 및 예비 서열순으로 대체	※ 학군단 정원 미충족 시 미선발하며, 예비합격자는 선발하지 않음

4) 가산점 부여 대상자

구분	세부사항
가점(10종)	① 언어(영어지필평가, 영어구술평가, 제2외국어) ② 무도단증 ③ 전산 자격증 ④ KBS한국어능력시험 ⑤ 한국사능력검정시험 ⑥ 안보학 관련 과목 학점 이수 ⑦ 주니어 ROTC 과정 수료 ⑧ 국위 선양자 / 대회입상자 ⑨ 전문자격증 ⑩ 리더십분야

※ 세부 적용기준은 육군학생군사학교 홈페이지 학군사관 모집 안내문(가산점 부여 목록 및 기준) 참조

별첨 입시 및 대학생활 문의처

구분	업무명	전화번호(지역번호 042)
입학처	신입학전형(수시/정시/추가), 재외국민과 외국인전형	280-2012
	신입학전형(수시/정시/추가), 전형료	280-2014
	신입학전형(기본계획), 학생부종합전형, 모의면접, 원클래스	280-4017
	편입학전형, 입시설명회, 입시박람회, 실기고사(예능)	280-4018
	실기고사(예능), 군사학과, 전공진로특강	280-2018
	학과체험, 캠퍼스투어 프로그램, 제출서류	280-2011
	입시자료 발송, 입학안내 홈페이지	280-2016
	입학상담	280-2800
학생처	교내장학	280-2149
	국가장학	280-2147
	통학버스	280-2146
재무팀	등록금, 교육비납입증명서	280-2170
교무처 학사지원실	학적, 전과	280-2033
	부전공, 복수전공	280-2134
	졸업, 이수학점	280-2135
	성적, 교직	280-2136
	수업, 수강신청	280-2138
	교직부	280-2280
	교양교과목수강 관련	280-2134, 2034
리버럴아츠교육실	비교과프로그램	280-4487
국제교류원	교환학생 및 어학연수	280-2126(영어권) 280-2182(일본) 280-2489(중국)
	외국어교육센터	280-2821 280-4767(신입생특별과정)
	한국어교육센터	280-2943
취업역량개발원	취업안내/상담	280-2052, 2053, 2054, 2055, 2154
	비교과 취업프로그램	
학군단	ROTC	280-2791, 2793
HRC(생활관)운영팀	신입생 생활관(5생활관)	280-4934, 4935
	재학생·외국인 생활관(2·3·4생활관)	280-2990, 2993
장애학생지원센터	교수학습지원, 학내생활지원, 장애학생 편의지원	280-2895
혜화의료원	대전한방병원	042-470-9000
	천안한방병원	041-521-7000
	서울한방병원	02-2222-8100



2025학년도 신입학 정시모집 지원결과

모집단위	모집군	일반전형 / 지역인재전형 / 군사학과전형 / 실기위주전형						
		모집인원	경쟁률	총원후보	대학수학능력시험			
					반영 영역수	80%컷		
						백분위	등급	1,000점 기준
혜화리버럴아츠칼리지	나군	83	2.84	83	2	115	5.00	576
건축학과(4년제)	가군	2	8.50	2	2	165	3.00	830
패션디자인·비즈니스학과	미선발							
뷰티디자인학과	미선발							
커뮤니케이션디자인학과	미선발							
웹툰애니메이션학과	미선발							
공연예술영상콘텐츠학과	가군	5	0.60	-	실기 100%			
군사학과(남자)	가군	8	1.25	-	3	174	5.00	680.33
군사학과(여자)	미선발							
경찰학과	미선발							
법·행정학부	다군	28	2.21	40	2	103	5.00	520
사회복지학과	다군	9	2.56	13	2	113	4.50	570
상담학과	다군	8	6.25	13	2	129	4.00	649
중등특수교육과	가군	2	4.50	1	2	151	3.00	760
경영학부	다군	12	6.25	12	2	147	3.50	740
비즈니스일본어학과	미선발							
비즈니스영어학과	다군	14	2.29	14	2	112	5.00	563
물류통상학과	다군	10	3.9	7	2	137	4.00	690
산업·광고심리학과	다군	2	7.00	1	2	172	2.50	865
건축공학과	다군	4	4.50	4	2	139	4.00	699
토목환경공학과	다군	8	6.00	9	2	135	4.00	679
재난안전공학과	다군	8	3.88	5	2	126	4.50	635
소방방재학과	다군	4	3.00	5	2	140	4.00	705
반도체공학과	다군	8	3.00	11	2	140	4.00	705
컴퓨터공학과	가군	20	6.80	46	2	136	4.00	683
정보통신공학과	다군	29	3.14	21	2	125	4.50	630
정보보안학과	다군	7	4.14	11	2	129	4.00	650
AI소프트웨어학부	다군	21	5.14	31	2	133	4.00	668
간호학과	다군	11	6.27	30	3	240	3.00	805
물리치료학과	나군	5	7.40	4	3	235	3.00	788.33
임상병리학과	나군	5	4.80	10	3	232	3.33	778.33
응급구조학과	가군	6	7.83	15	3	204	4.00	685
식품영양학과	다군	8	2.50	6	2	138	4.00	695
스포츠운동과학과	미선발							
스포츠건강재활학과	나군	11	5.82	4	2	131	4.00	845
보건의료경영학과	다군	5	4.40	5	2	144	4.00	725
화장품학과	다군	5	3.60	13	2	101	5.00	508
디지털헬스케어학과	다군	9	3.11	7	2	119	4.50	600
한의예과	가군	9	11.44	19	4	389.5	1.25	981.45
한의예과(지역인재)	가군	5	8.80	9	4	383	1.50	966.9

※ 총원후보 : 합격자 최종 후보순위

※ 선발인원 통합으로 인한 80% 합격컷의 범위

건축미학과 교육철학이 어우러진 아름다운 캠퍼스



30주년기념관



차없는거리



산학협력관



융합과학관



서문 전경



창학관



지산도서관



드래곤볼



혜화문화관

캠퍼스가 아름다운 대전대에서 촬영한 영화 및 드라마



2020년 1월 6일 [월] 첫 방송! 매주 월·화 밤 10시



입학홍보관

드라마 속 대전대

추리의 여왕(2013)
수상한 파트너(2017)
반칙의 사랑(2017)
이리와 안아줘(2018)
라이프 온 마스(2019)
더 벵커(2019)
남만 닥터 김사부2(2020)
여신 강림(2020)
이두나(2023)
살인자:난감(2024)

영화 속 대전대

도둑들(2012)
페이스메이커(2012)
노브레싱(2013)
수상한 그녀(2014)
대역전(2016)
암전(2019)
돈(2019)
미스터 주(2020)





입학처 Tel 042-280-2800

Fax 042-280-4966

<https://ipsi.dju.ac.kr>

1 Standard 1 DJU

미래 대학의 새로운 표준,
대전대학교

- 대전권 사립대학 중 **브랜드평판 1위 대학** (한국기업평판연구소, 2022년 10월 기준)
- 전국 3개 지역 한방 병원 운영(대전·서울·천안)
- 과학기술정보통신부 | 소프트웨어(SW) 중심대학 선정 (2025.06.01~2032.12.31) / 8년(4년+2년+2년)
- 교육부 | 지역혁신중심 대학지원체계(RISE) 사업 선정 (2025.03.01~2030.02.28) / 5년
- 교육부 | 첨단분야 혁신융합대학(사물인터넷 분야) 사업 선정 (2024.06~2026.02)
- 교육부 | 대학혁신지원사업 성과평가 최우수 S등급 획득
- 교육부 | 대학혁신지원사업 자체 성과 관리 부분 A등급 획득
- 인문사회융합인재양성사업(HUSS) 사회구조 분야 선정 (2024.06~2027.02)
- 교육부지정 한국간호교육평가원 2024년도 하반기 간호교육평가 인증 획득 (인증기간 2025.06.11~2030.06.10)
- 교육부 | 교육국제화역량 인증제(IEQAS) 학위과정 및 어학연수과정 부문 인증대학 선정 (2024.03~2026.02)
- 고용노동부 | 지역·산업 맞춤형 인력양성 사업 선정 (2024.01~2024.12)
- 교육부 | 지방대학 활성화 사업 선정 (2023.06~2025.02)
- 교육부 | 2023년 대학혁신지원사업 1차년도 연차평가 교육혁신전략부문 A등급 획득 (2023.09)
- 지방대학활성화사업 사업계획평가 A등급 (2023.09)
- 교육부 | 3주기 대학기관평가인증 획득 (2023.01~2027.12)



대전대학교
DAEJEON UNIVERSITY

대전광역시 동구 대학로62 대전대학교
www.dju.ac.kr



입학처 바로가기