



혜화리버럴아츠칼리지



디지털미래융합대학



디자인·아트대학

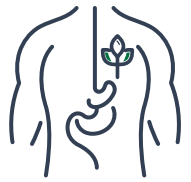

보건의료과학대학

2022학년도
대전대학교
신입학
수시 모집요강

DAEJEON UNIVERSITY



사회과학대학



경영대학



한의과대학



공과대학



잘 가르치고, 잘 취업시키는 ‘글로벌 명품사학’ 대전대학교

Contents

08	I. 안내사항
10	II. 모집단위 및 모집인원
12	III. 일정 및 원서접수
14	IV. 주요 변경사항
17	V. 학생부교과
	1. 교과면접전형(구, 일반전형)
	2. 교과중점전형(구, 교과우수자전형)
	3. 군사학과전형
	4. 고른기회전형
	5. 농어촌학생전형
	6. 특성화고교졸업자전형
32	VI. 학생부종합
	학생부종합전형 공통사항
	1. 해외인재전형
	2. 지역인재전형
37	VII. 실기위주
	1. 특기자전형
	2. 실기위주전형
43	VIII. 학교생활기록부 반영방법
49	IX. 합격자 발표 및 등록
50	X. 대학생활 안내
61	2021학년도 신입학 수시모집 지원결과

교육혁신의 리더

- 대학혁신사업 연차평가 “A등급” 선정 (2020)
- 대학기본역량 “자율개선대학” 선정 (2018)

산학협력의 강자

- 산학협력선도대학(LINC+) 평가 “우수대학” 선정 (2020)
- 4차 산업혁명 혁신선도대학 선정 (2020)



글로벌 창의 인재의 요람

- 디지털 신기술 인재양성 혁신공유대학 바이오 헬스분야 참여대학 선정 (2021)
- 지자체-대학 협력기반 지역혁신 사업(RIS) 선정 (2021)
- 교육국제화역량 인증대학 선정 (2020)

한의학교육평가 인증(6년) 획득 (한국한의학교육평가원, 2021년)

간호교육평가 인증(5년) 획득 (한국간호교육평가원, 2019년)



미래대학의 새로운 표준 특성화교육 체계

QR코드를 스캔하시면 해당 단과대 홈페이지로 이동합니다.



4차 산업혁명시대 미래 기반 교육 분야 육성 디지털미래융합대학



디지털미래융합대학

사물인터넷으로 이루어진 초연결사회의 빅데이터 분석 처리 인재 양성

#빅데이터학과

네트워크 해킹 정보보안 실무 기술을 갖춘 보안전문가 양성

#정보보안학과

인공지능 기술을 기반으로 한 창의적인 융합연구능력을 갖춘 인재 양성

#AI융합학과

중부권 최초 최신 ICT기술과 금융지식을 기반으로 핀테크 산업 분야를 선도하는

#핀테크학과

4차 산업혁명 시대에 걸맞는 디지털 헬스케어 비즈니스 코어 인재 양성

#디지털헬스케어학과(신설)

디자인·아트·문화콘텐츠

도시 경쟁력 강화 및 삶의 질 개선을 위한
문화적 도시재생 분야의 융·복합 인재 양성

#커뮤니케이션디자인학과

#영상애니메이션학과

#글로벌문화콘텐츠학전공

#역사문화학전공



디자인·아트대학



헤화리버럴아츠칼리지

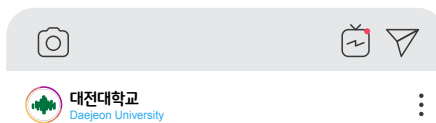

#커뮤니케이션디자인학과 #영상애니메이션학과

#글로벌문화콘텐츠학전공 #역사문화학전공



한의·바이오, 보건의료

글로벌 스마트 헬스케어 선도 교육모델 구축과
지역사회 연계 한방·보건의료 사업 활성화를 통한
융·복합 지식 기반 글로벌 창의적
전문 의료 인력 양성

#한의예과 #간호학과 #물리치료학과
#임상병리학과 #응급구조학과



한의과대학



보건의료과학대학

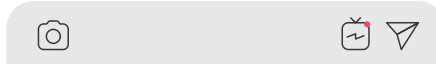

#한의예과 #간호학과 #물리치료학과 #임상병리학과
#응급구조학과

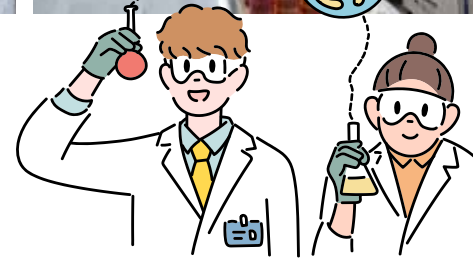

국가안전방재

국가 정책 과제 관련분야인
재난안전관리·통합적 재난관리체계
전문 인력 양성을 위한
연계 융합전공 활성화

#군사학과 #경찰학과
#소방방재학과 #건설안전학과



사회과학대학



공과대학

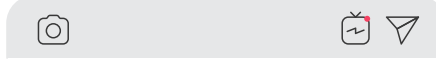

#군사학과 #경찰학과 #소방방재학과 #건설안전학과

대전대학교 부속 한방병원 (서울, 대전, 천안, 청주)



차별화된 교육

Hyehwa Residential College

신입생전용 기숙형 대학 HRC

HRC(1,201명 수용)는 신입생 전용 생활관으로써 생활·교육 공존 RC교육시스템입니다. HRC는 체계적인 학생지원을 위해 신입생, 재학생 Tutor, RM(교수)으로 구성된 4개의 house로 조직되어 있습니다.



JUMP+ 체계



교과 ▶ 공동체활동 I, II

강의, 토론 및 발표를 통한 생활·학습 공동체에서 요구되는 집단 운영의 원리와 소통 방법 이해



비교과 ▶ # 외국어 # 독서및토론 # 교양및취미 # 특별활동

독서, 예술, 체육 등 체험 위주의 프로그램으로 구성된 학생 자발적 교육 프로그램



캠퍼스멘토링 ▶ 입학에서 취업까지 교수의 책임지도



비교과 프로그램
보러가기



미래가치를 구현하는 글로벌 산학협력 선도대학



취업 지원 프로그램

캠퍼스멘토링 ▶ 입학에서 취업까지 교수의 책임지도

현장실습 지원을 통한 취업 연계

대상	지원내역	현장실습기관
본교 3~4학년	현장실습기관 알선 학점인정제도 실습비 지원 등	서울 4대 병원 및 전국 주요대학병원, 생명과학연구원, 시설관리공단, 도로교통관리공단, 한국타이어 등 가족 회사 1,780개



Career 4D+Step 프로그램

구분	1학년	2,3학년	4학년
컨설팅	신입생 진로프로그램	취업지원관 진로취업상담	면접집중 컨설팅
인식개선	학과별 찾아가는 취업지원관 컨설팅	취업 대특강	직무/산업별 특강
역량강화	진로설정캠프	취업역량강화 캠프 공동자격 취득과정	인사담당자 평가캠프 전공별 자격증취득
동아리		엘리트취업코칭 (주니어반/성공취업반/글로벌반)	
공모전	프로그램 아이디어 제안 공모전	자기소개서 경진대회	기업분석 공모전
기타지원		해외취업 설명회, ICT 학점연계 인턴십 등	

건축미학과 교육철학이 어우러진 아름다운 캠퍼스, 8선



혜화문화관

도서관



30주년 기념관(교양관)

산학협력관



신입생 기숙사(HRC)

드래곤볼(대운동장)



융합과학관

MACC(체육관)



영화, 드라마 촬영의 명소 대전대학교

한국 건축계 거장들의 손을 거쳐
명품으로 만들어 낸 대전대학교
공간의 입체적 깊이감과
여백의 미가 펼쳐진 캠퍼스는
영화, 드라마 촬영지로 인기를 끌고 있습니다.



I. 안내사항

1 수시모집 기본사항

가. 복수지원 허용 범위

- 1) 수시모집 대학에 있어서는 전형기간이 같아도 최대 6개 전형 이내에서 복수지원이 가능합니다.
단, 산업대학·전문대학은 제한 없이 복수지원 가능합니다.
- 2) **본교 수시모집에서 전형 간 중복지원은 가능**하지만, 전형별 하나의 모집단위에만 지원 가능합니다.

나. 복수지원 금지사항

- 1) 수시모집 대학(교육대학·산업대학·전문대학 포함)의 합격자(최초 합격자 및 총원 합격자 포함)는 등록여부와 상관없이 '정시모집 및 추가모집'에 지원할 수 없습니다.
- 2) 대학(교육대학 포함, 산업대학·전문대학 제외)은 수시모집의 모든 전형에서 6개 전형을 초과하여 지원한 자에 대해서는 접수를 인정하지 않습니다. 지원자가 6개 전형을 초과하여 지원할 경우 시간 순서상 6회 이후의 접수한 전형을 취소 처리합니다.
- 3) 전문대학 수시모집 합격자는 다른 모집시기에 실시하는 대학·산업대학·교육대학 또는 전문대학의 모집에 지원할 수 없으며, 대학·산업대학·교육대학의 수시모집에 합격한 자도 전문대학이 실시하는 다른 모집 시기에 지원할 수 없습니다.
- 4) 산업대학 수시모집 합격자는 다른 모집시기에 실시하는 대학·교육대학·전문대학 또는 산업대학의 모집에 지원할 수 없으며, 대학·교육대학·전문대학의 수시모집에 합격한 자도 산업대학이 실시하는 다른 모집 시기에 지원할 수 없습니다.
- 5) 최종 입학전형이 종료된 후 교육부에서 입학학기가 같은 모든 대학 신입생의 지원·등록상황을 전산 검색하여 금지된 복수지원이 확인되면 그 합격을 모두 취소합니다.

다. 이중등록 금지사항

- 1) 본교 수시모집에 합격하여 등록한 자는 입학학기가 같은 다른 대학에 이중등록할 수 없습니다.
- 2) 수시모집 예치금 납부에 있어서도 다수의 대학에 납부할 수 없으며 1개의 대학에만 납부하여야 합니다.
※ 예치금 납부는 해당 대학에 등록하겠다는 의사표현으로 정해진 기간 내에 환불을 통한 등록포기는 가능하나, 등록포기자 및 미등록자는 '정시모집과 추가모집'에 지원할 수 없습니다.
- 3) 다수의 대학에 예치금을 납부하는 수험생은 지원위반자로 처리하여 합격사실을 취소할 수 있습니다.
- 4) 수시모집 합격자가 총원합격자 발표기간 중 다른 대학의 총원합격 통보를 받은 경우 합격자는 등록을 원치 않는 대학에 등록 포기의를 즉시 전달하여 이중등록 되지 않도록 하여야 합니다.
- 5) 최종 입학전형이 종료된 후 교육부에서 입학학기가 같은 모든 대학 신입생의 지원·등록상황을 전산 검색하여 금지된 이중등록이 확인되면 그 합격을 모두 취소합니다.

라. 대입지원 부정행위 방법 사용 등에 대한 입학무효 및 처벌사항

대입 지원에서 부정행위 방법으로 지원하거나 이에 협조하여 공정한 학생 선발 업무를 방해한 경우 입학 무효 및 별도의 처벌을 받을 수 있습니다.

2 지원자 유의사항

가. 고등학교 이수계열과 관계없이 교차지원이 가능합니다.

나. 지원자격은 모집요강을 숙지하고 본인이 판단하여 지원하여야 합니다.

전형유형별 지원자격을 사전에 확인하지 않아 발생하는 불이익은 지원자의 책임입니다.

다. 성명, 주민등록번호는 반드시 주민등록초본과 일치하여야 합니다.

고등교육법 시행령 제73조에 의거하여 지원자의 주민등록번호(외국인등록번호 또는 여권번호)를 수집하며 입학전형 이외의 목적에는 사용되지 않습니다. 주민등록번호(외국인등록번호 또는 여권번호) 포함 자료는 본교 문서보관보존규정에 의거하여 보존기간 이후 파기합니다.

라. 연락처는 신속히 연락될 수 있도록 정확히 기재하여야 합니다.

연락처는 전형일정 안내 및 합격자 발표를 위하여 활용되며 연락처의 변동이 있는 경우 본교 입학팀(042-280-2800)으로 연락하여야 합니다. 추후 연락이 되지 않아 발생하는 불이익은 지원자의 책임입니다.

마. 제출서류를 제출하지 않거나 위조 또는 변조한 경우 불합격 처리합니다.

제출서류 위조 또는 변조한 사실이 추후에 발견될 경우 입학이 허가된 후라도 합격 및 입학을 취소하며 이미 납부한 등록금은 반환하지 않습니다.

바. 수시모집 총원합격자 발표는 정해진 기간 내에 대학자율로 실시합니다.

총원합격자 발표 세부일정 및 방법은 본교 입학안내 홈페이지에 공지합니다.

사. 전형 관련 모든 사항은 모집요강 기재 내용을 최우선으로 합니다.

모집요강 기재 내용과 구두·전화 등을 통해 인지한 내용이 상이할 경우 모집요강 기재 내용을 최우선으로 합니다.

아. 모집인원에 미달되는 경우에도 수학에 지장이 있다고 판단되는 자는 선발하지 않을 수 있습니다.

자. 전형별 지원자격 미달자, 해당 서류 미제출자 및 미비자는 사정대상에서 제외됩니다.

차. 부정행위 적발 시 퇴실조치 및 불합격 처리됩니다.

카. 코로나19 등의 사유로 전형 변경사항이 발생할 수 있습니다.

변경사항 발생 시 본교 입학안내 홈페이지에 변경된 모집요강을 게시하오니 원서접수 전에 반드시 확인하여야 합니다.

타. 기타 명시되지 아니한 사항은 본교 입학전형관리위원회에서 결정합니다.

단, 군사학과전형은 육군에서 정한 기준을 적용합니다.

II. 모집단위 및 모집인원

대학	모집단위	전체 모집 인원	수시모집										정시모집				
			학생부교과						학생부 종합		실기위주		수능위주 / 실기위주				
			교과 면접	교과 중점	군사 학과	고른 기회	농어촌 학생	특성화 고졸	해외 인재	지역 인재	특기자	실기 위주	가	나	다		
해화 리버럴 아츠 칼리지	글로벌문화콘텐츠학전공 ●	30	15	9					3	3							이월
	국어국문창작학전공 ●	33	12	10				3	4	4			이월				
	역사문화학전공 ●	32	11	8				2	6	5			이월				
	경제학전공 ●	30	14	8					4	4			이월				
	생명과학전공 ●	30	14	10					3	3			이월				
디자인 · 아트 대학	건축학과(5년제)	39	12	10			2	2	7	6			이월				
	패션디자인·비즈니스학과 ◆	49	18	15		4	2	2	4	4			이월				
	뷰티디자인학과 ◆	44	15	12			2	2	7	6			이월				
	커뮤니케이션디자인학과	45										28					17
	영상애니메이션학과	55										40					15
	공연예술융합학과	20										20					
사회 과학 대학	군사학과(남)	44			32											12	
	군사학과(여)	21			17											4	
	경찰학과	53	18	10		4	3		8	10							이월
	법학과	32	14	10			2		3	3			이월				
	행정학과	40	17	13		4			3	3			이월				
	사회복지학과	59	17	21		4	4		6	7			이월				
	아동교육상담학과	53	20	14		3	3		6	7			이월				
	중등특수교육과 □	20	7	5					4	4			이월				
경영 대학	경영학과	60	23	18		4	3	2	5	5							이월
	회계학과	57	25	20		4		2	3	3							이월
	비즈니스영어학과	30	17	7					3	3			이월				
	비즈니스중국어학과	26	13	7					3	3			이월				
	비즈니스일본어학과	32	12	10			2		4	4			이월				
	물류통상학과	47	20	17		3		1	3	3			이월				
	산업·광고심리학과 ◇	43	15	12		3	3		5	5			이월				

대학	모집단위	전체 모집 인원	수시모집										정시모집						
			학생부교과							학생부 종합		실기위주		수능위주 / 실기위주					
			교과 면접	교과 중점	군사 학과	고른 기회	농어촌 학생	특성화 고졸	혜화 인재	지역 인재	특기자	실기 위주	가			나		다	
													일반	지역 인재	군사 학과	일반	실기 위주	일반	실기 위주
공과 대학	건축공학과	35	8	11			3	2	6	5							이월		
	토목환경공학과	50	19	17			3	2	4	5							이월		
	컴퓨터공학과 ◆	85	25	35		5	3	2	7	8			이월						
	정보통신·전자공학과	75	27	27		5	3	2	5	6			이월						
	바이오응용화학학과	35	10	10		4	3	2	3	3			이월						
	건설안전공학과	38	16	12			2		4	4			이월						
	소방방재학과	65	22	18		4	3	2	8	8			이월						
에너지신소재공학과	37	16	11			2		4	4			이월							
보건 의료 과학 대학	간호학과 ◎	88	30	22			3		8	8								17	
	물리치료학과	43	12	6			3		10	4								8	
	임상병리학과	43	13	6			3		6	7								8	
	응급구조학과(남)	22	6	4			2		3	3								4	
	응급구조학과(여)	22	6	4			2		3	3								4	
	식품영양학과 ■	55	19	14		4	3	2	7	6			이월						
	생활체육학과	45									13	20						12	
	건강운동관리학과	42					2		4			23						13	
보건의료경영학과	34	12	12			2	2	3	3							이월			
디지털 미래 융합 대학	빅데이터학과	30	14	8					4	4			이월						
	정보보안학과	44	17	13		4	2	2	3	3			이월						
	AI융합학과	30	14	13						3			이월						
	핀테크학과	30	14	13						3			이월						
디지털헬스케어학과	25	11	8					3	3			이월							
한의과 대학	한의예과	75	21	14			3		5	5			19	8					
총계		2,072	661	524	49	59	78	29	194	193	13	131	19	8	16	41	57		

- ◆ 표시는 교직과정이 설치되어 중등교사 자격증을 취득할 수 있는 학과입니다.
- 표시는 교직과정이 설치되어 초·중등학교 영양교사 자격증을 취득할 수 있는 학과입니다.
- ◇ 표시는 교직과정이 설치되어 중등학교 전문상담교사 자격증을 취득할 수 있는 학과입니다.
- ◎ 표시는 교직과정이 설치되어 중등학교 보건교사 자격증을 취득할 수 있는 학과입니다.
- 표시는 사범계열 과입니다.
- 표시는 복수전공을 의무화하는 학과입니다.

Ⅲ. 일정 및 원서접수

1 전형일정

전형명		원서접수	서류제출 마감	1단계발표	면접고사	2차전형 (군사학과)	실기고사	합격자 발표	자기 소개서
학생부 교과	교과면접	09.10(금) 09:00 ~ 09.14(화) 20:00	09.24(금) 17:00	10.18(월) 15:00	10.22(금) 10.23(토)	×	×	[수능최저 미적용] 11.12(금) 15:00	×
	교과중점			×	×	×	×	[수능최저 적용] 12.14(화) 15:00	
	군사학과			09.30(목) 15:00	×	10.18(월) ~20(수)	×	12.14(화) 15:00	
	고른기회			×	×	×	×	[수능최저 미적용] 11.12(금) 15:00 [수능최저 적용] 12.14(화) 15:00	
	농어촌학생			×	×	×	×		
	특성화고졸			×	×	×	×		
학생부 종합	혜화인재	10.25(월) 15:00	10.29(금) 10.30(토)	×	×				
지역인재	×	×	×	×					
실기 위주	예능계열	×	×	×	10.08(금) 10.09(토)				
	체능계열 특기자	×	×	×	10.04(월) 10.05(화)				

※ 한의예과 면접일자는 교과면접전형 : 2021. 10. 23(토), 혜화인재전형 : 2021. 10. 30(토) 각각 하루만 실시

※ 실기고사 및 면접고사 세부장소는 고사 전 본교 입학안내 홈페이지에 공지

※ 특기자전형 실기고사는 지원인원이 모집인원을 초과할 경우 실시

※ 수능최저학력기준을 적용하는 모집단위 최종합격자 발표는 12.14(화) 15:00 발표

2 등록 및 총원합격자 발표일정

구분	일시	장소
예치금 납부	2021. 12. 17(금) ~ 12. 20(월) 16:00까지	예치금고지서 출력 후 확인
총원합격자 발표 및 등록	2021. 12. 20(월) ~ 12. 28(화) 16:00까지 (총원합격자 발표는 2021. 12. 27(월) 21:00까지)	세부일정 및 발표방법은 본교 입학안내 홈페이지에 공지
등록금 납부	2022. 02. 09(수) ~ 02. 11(금) 16:00까지	등록금고지서 출력 후 확인

※ 예치금 및 등록금 납부 시 1인 가상계좌이기 때문에 예금주가 합격생이 아니어도 가능하나, 지정된 금액을 분할납부할 수 없습니다.

3 입학원서 접수안내

가. 인터넷 접수만 실시

2021. 09. 10(금) 09:00 ~ 09. 14(화) 20:00까지

나. 장소

본교 입학안내 홈페이지(<http://ipsi.dju.ac.kr>), 원서접수 대행사 홈페이지(진학어플라이, 유웨이어플라이)

다. 접수 시 주의사항

- ① 입력한 내용이 사실과 상이하여(기재 착오·누락·오기) 발생하는 불이익은 지원자의 책임입니다.
- ② 전형료 결제 후에는 전형유형 및 모집단위 변경, 접수 취소가 불가능하니 원서접수 시 신중히 작성 바랍니다.
- ③ 입학원서를 제외한 제출서류는 주소 라벨을 출력하여 우편봉투 겉면에 부착한 후 본교 입학팀으로 발송합니다.

라. 원서접수 절차



전형	전형료	비고
교과면접전형	50,000원	1단계 불합격자 : 15,000원 반환
교과중점전형	35,000원	
군사학과전형	95,000원	1단계 불합격자 : 60,000원 반환
혜화인재전형	55,000원	1단계 불합격자 : 15,000원 반환
지역인재전형	40,000원	
농어촌학생전형	35,000원	
특성화고교졸업자전형	35,000원	5,000원 감면(감면 후 전형료 30,000원)
고른기회전형	35,000원	30,000원 감면(감면 후 전형료 5,000원)
특기자전형	35,000원	5,000원 감면(감면 후 전형료 30,000원)
실기위주전형	70,000원	

※ 전형료에 인터넷 접수 수수료(5,000원)가 포함되어 있습니다.

※ 군사학과전형을 제외하고 타 대학 고사참여 및 기타 사유로 인한 결시자에게 전형료를 반환하지 않습니다.

※ 특기자전형의 경우, 실기고사 실시 시 35,000원 추가 납부

IV. 주요 변경사항

1 주요 변경사항

가. 학생부교과성적 반영교과목 축소

구분	2022학년도				2021학년도			
총 반영과목 수	8과목				16과목			
학생부교과성적 반영방법	1·2·3학년				1·2·3학년			
	국어	영어	수학	사회·과학	국어	영어	수학	사회·과학
	2	2	2	2	4	4	4	4

나. 수능최저학력기준 폐지

전형명	모집단위명	2022학년도	2021학년도
교과면접전형 교과중점전형 농어촌학생전형	중등특수학과 임상병리학과 응급구조학과	폐지	국/영/수/탐(2) 중 2개 합 9등급 이내
	간호학과 물리치료학과	폐지	국/영/수/탐(2) 중 3개 합 14등급 이내

다. 학생부교과전형 전형 명칭 변경

2022학년도	2021학년도
교과면접전형	일반전형
교과중점전형	교과우수자전형

라. 한의예과 지역인재전형 선발

구분	내용
모집인원	5명(인문/자연 구분 없음)
전형방법	서류 100%(학생부종합전형)
수능최저학력기준	국/수/영/탐 3개 합 6등급 이내(탐구영역은 2과목 평균)

마. 한의예과 혜화인재전형 전공면접 폐지

구분	2022학년도	2021학년도
면접방법	전공면접 폐지 서류면접만 실시	전공면접(기본소양 1문항, 전공 2문항) 서류면접(제출서류 확인면접)

2 전형요약(전형요소, 수능최저학력기준, 가산점)

가. 전형별 전형요소

구분	전형	선발방법	전형요소	
학생부 교과	교과면접전형	1단계(6배수)	학생부(교과/출석) 100%	
		2단계	학생부(교과/출석) 60% + 면접고사 40%	
	군사학과전형	1단계(4배수)	학생부(교과/출석) 100%	
		2단계	학생부(교과/출석) 70% + 면접고사 20% + 체력검정 10%	
	교과중점전형 고른기회전형 농어촌학생전형 특성하고교졸업자전형	일괄합산 선발	학생부(교과/출석) 100%	
학생부 종합	혜화인재전형	1단계(5배수)	서류평가 100%	
		2단계	서류평가 70% + 면접고사 30%	
	지역인재전형	일괄합산 선발	서류평가 100%	
실기 위주	특기자전형	일괄합산 선발	학생부(교과/출석) 20% + 실기고사 30% + 입상실적 50%	
	실기 위주 전형	커뮤니케이션디자인학과 영상애니메이션학과	일괄합산 선발	학생부(교과/출석) 20% + 실기고사 80%
		공연예술융합학과 생활체육학과 건강운동관리학과	일괄합산 선발	학생부(교과/출석) 40% + 실기고사 60%

나. 전형별 수능최저학력기준

전형명	모집단위명	수능최저학력기준
교과면접, 교과중점, 농어촌학생전형	한의예과	국어, 수학, 영어, 탐구(사회/과학) 중 3개 영역 등급 합이 5등급 이내
지역인재전형	한의예과	국어, 수학, 영어, 탐구(사회/과학) 중 3개 영역 등급 합이 6등급 이내
군사학과전형	군사학과	국어, 수학, 영어 3개 영역 등급 합이 15등급 이내

※ 탐구 : 한국사를 포함하여 3개 과목 중 상위 2개 과목의 평균등급을 활용하며 계산 시 소수점 반영

다. 가산점 반영방법 : 학생부교과전형 뷰티디자인학과

1) 본교 인정 자격증 소지자에 한해 가산점을 부여하고 학교생활기록부(교과/출석) 점수, 면접고사 점수, 가산점을 포함하여 최고 1,000점까지만 인정합니다. (교과면접전형은 2단계에서 반영)

2) 본교 인정 자격증

공인자격증	- 한국기술자격검정원 또는 한국산업인력공단 발행 이·미용사자격증 - 한국산업인력공단 발행 컬러리스트산업기사자격증 - 보건복지부 또는 한국보건의료인국가시험원 발행 간호조무사자격증
민간자격증	- 한국직업능력개발원 민간자격 정보서비스(http://www.pqi.or.kr)에 등록된 뷰티 관련 민간 자격증

3) 가산점 배점

자격증 내역	배점
본교 인정 자격증 중 공인자격증 2개 이상 소지자	12
본교 인정 자격증 중 공인자격증 1개와 민간자격증 2개 이상 소지자	10
본교 인정 자격증 중 공인자격증 1개와 민간자격증 1개 소지자	8
본교 인정 자격증 중 공인자격증 1개 소지자	6
본교 인정 자격증 중 민간자격증 1개 소지자	4

※ 교과면접, 교과중점, 농어촌학생, 특성화고교졸업자 전형만 해당

V. 학생부교과

학생부 교과성적을 중심으로 평가

DAEJEON UNIVERSITY

1. 교과면접전형(구, 일반전형)	18
2. 교과중점전형(구, 교과우수자전형)	20
3. 군사학과전형	21
4. 고른기회전형	25
5. 농어촌학생전형	28
6. 특성화고교졸업자전형	30



V. 학생부교과

1 교과면접전형(구, 일반전형)

가. 모집인원

전체 모집인원 : 661명(모집단위별 모집인원은 P.10~11 참조)

나. 지원자격 및 수능최저학력기준

- 고등학교 졸업(예정)자 또는 법령에 의하여 동등 이상의 학력이 있다고 인정되는 자
- 한외예과는 2022학년도 대학수학능력시험 응시 및 수능최저학력기준을 충족하여야 합니다.
(수능최저학력기준은 P.15 참조)

다. 전형방법

- 단계별 선발 : 모집단위별 모집인원의 6배수 인원에 한하여 면접고사를 실시합니다.
- 학교생활기록부 교과성적과 출결점수는 본교 [학교생활기록부 반영방법(P.43~48 참조)]을 따릅니다.

구분	전형요소	학교생활기록부				면접고사		총점		비고
		교과성적		출결점수						
1단계 (6배수 선발)		90%		10%				100%		
		최고점	최저점	최고점	최저점	최고점	최저점	최고점	최저점	
		540	460	60	56	600	516			
2단계		54%		6%		40%		100%		뷰티디자인학과 가산점 적용
		최고점	최저점	최고점	최저점	최고점	최저점	최고점	최저점	
		540	460	60	56	400	340	1,000	856	

※ 반영비율 산정방식 : 전형총점 중 전형요소별 최대점수 비율

라. 선발방법

- 지원자 중에서 단계별로 전형요소별 득점을 합산하여 고득점자 순으로 선발합니다.
- 점수와 관련된 모든 계산은 소수점 이하 셋째자리에서 반올림합니다.
- 1단계에서 학교생활기록부 교과성적과 출결점수를 반영하여 면접고사 대상자(모집단위별 모집인원의 6배수)를 발표하고, 2단계에서 면접고사를 실시한 후 최종 합격자를 발표합니다.
- 동점자 처리 기준은 다음과 같습니다.

구분	동점자 우선순위
인문·사회계열 모집단위	① 학생부 교과성적 점수 ② 국어/영어 교과성적 점수 ③ 수학/탐구 교과성적 점수 ④ 면접고사 점수 ⑤ 결석일수
공학계열, 자연과학계열 모집단위	① 학생부 교과성적 점수 ② 수학/영어 교과성적 점수 ③ 국어/탐구 교과성적 점수 ④ 면접고사 점수 ⑤ 결석일수
한외예과	① 학생부 교과성적 점수 ② 학생부 2·3학년 교과성적 점수 ③ 학생부 1학년 교과성적 점수 ④ 면접고사 점수 ⑤ 결석일수

※ 학생부 : 학교생활기록부 / 탐구 : 사회·과학 교과군

※ 모집단위별 계열 구분은 P.44 참조

마. 면접고사

- 1) 대상 : 1단계 합격자(모집단위별 모집인원의 6배수)
- 2) 일시 : 면접일시 및 면접조는 수험번호순에 의해 배정 후 수험생이 변경 신청 가능(입학 안내 홈페이지 공지사항 참고)

구분	일시	장소
일반학과 (부, 전공)	2021. 10. 22(금) 2021. 10. 23(토) 중 1일	오전반 : 09:15까지 입실
		오후반A : 12:45까지 입실
		오후반B : 15:45까지 입실
한의학과	2021. 10. 23(토) (1일)	오전반 : 09:15까지 입실
		오후반 : 13:45까지 입실

- 본교 내 지정장소(모집단위별 상이)
 - 면접고사 전 본교 입학안내 홈페이지에 공지

3) 평가방법

모집단위	평가방법
공통사항	① 지원자 3명을 대상으로 복수의 면접평가위원이 평가하며 면접시간은 15분 내외입니다. ② 부정행위가 의심되는 일체의 행위 및 외부 물건 반입이 불가하며 타지원자와 논의할 수 없습니다. 이를 위반 시 불합격 처리될 수 있습니다.
일반학과	면접문항은 2문제이며, 공통문항(지원동기 및 진로학업계획) 1문항과 선택문항(기본소양문항) 1문항으로 홈페이지에 사전공지 됩니다.
한의학과	면접문항은 2문제이며, 공통문항(지원동기 및 진로학업계획) 1문항과 선택문항(기본소양문항) 1문항으로 기본소양문항은 면접고사 준비실에서 면접문항을 공개하며 지원자는 15분 내외로 답변을 준비할 수 있습니다.

4) 유의사항

- ① 지원자는 입실 후 진행위원의 사전교육을 숙지하고 본인의 순번까지 대기하여야 합니다. 전자기기는 일체 사용할 수 없으며 외부인원과 접촉할 수 없습니다.
- ② 면접고사에 결시하면 불합격 처리합니다.
- ③ 지원자는 수험표 및 본교 인정 신분증(주민등록증, 운전면허증, 청소년증, 학생증)을 반드시 지참하여야 합니다.

바. 가산점 반영방법 : P.16 참조(뷰티디자인학과만 해당)

사. 제출서류

자격증을 제외한 제출서류는 해당기관에서 발급 받은(온라인 발급 포함) 원본만 유효하며, 원서 접수 마감일을 기준으로 1개월 이내에 발급된 것만 인정합니다.

구분	제출서류
2013년 2월(포함) 이전 고등학교 졸업자	학교생활기록부 1부 (발급 기관장 직인 필)
학교생활기록부 온라인 제공 비동의자	
2015년(포함) 이전 검정고시 합격자	- 검정고시 합격증명서 1부 - 검정고시 성적증명서 1부
검정고시 대입전형자료 온라인 제공 비동의자	
본교 인정 자격증 소지자(뷰티디자인학과)	자격증 1부

※ 서류제출기간 : 2021. 09. 24(금) 17:00까지 본교 입학팀으로 방문 및 우편제출

2 교과중점전형(구, 교과우수자전형)

가. 모집인원

전체 모집인원 : 524명(모집단위별 모집인원은 P.10~11 참조)

나. 지원자격 및 수능최저학력기준

- 고등학교 졸업(예정)자 또는 법령에 의하여 동등 이상의 학력이 있다고 인정되는 자
 ※ 교과성적은 과목별 성적과 이수단위가 기재된 경우만 인정(학기/학년/계열별 통합석차는 최저점수 부여)
- 한의학과는 2022학년도 대학수학능력시험 응시 및 수능최저학력기준을 충족하여야 합니다.
 (수능최저학력기준은 P.15 참조)

다. 전형방법

- 일괄합산 선발
- 학교생활기록부 교과성적과 출결점수는 본교 [학교생활기록부 반영방법(P.43~48 참조)]을 따릅니다.

구분	전형요소	학교생활기록부				총점		비고
		교과성적		출결점수		최고점	최저점	
교과중점전형		90%		10%		100%		뷰티디자인학과 가산점 적용
		최고점	최저점	최고점	최저점	최고점	최저점	
		900	820	100	96	1,000	916	

※ 반영비율 산정방식 : 전형총점 중 전형요소별 최대점수 비율

라. 선발방법

- 지원자 중에서 전형요소별 득점을 일괄합산하여 고득점자 순으로 선발합니다.
- 점수와 관련된 모든 계산은 소수점 이하 셋째자리에서 반올림합니다.
- 동점자 처리 기준은 다음과 같습니다.

구분	동점자 우선순위
인문·사회계열 모집단위	① 학생부 교과성적 점수 ② 국어/영어 교과성적 점수 ③ 수학/탐구 교과성적 점수 ④ 결석일수
공학계열, 자연과학계열 모집단위	① 학생부 교과성적 점수 ② 수학/영어 교과성적 점수 ③ 국어/탐구 교과성적 점수 ④ 결석일수
한의예과	① 학생부 교과성적 점수 ② 학생부 2·3학년 교과성적 점수 ③ 학생부 1학년 교과성적 점수 ④ 결석일수

※ 학생부 : 학교생활기록부 / 탐구 : 사회·과학 교과군

※ 모집단위별 계열 구분은 P.44 참조

마. 가산점 반영방법 : P.16 참조(뷰티디자인학과만 해당)

바. 제출서류

자격증을 제외한 제출서류는 해당기관에서 발급 받은(온라인 발급 포함) 원본만 유효하며, 원서 접수 마감일을 기준으로 1개월 이내에 발급된 것만 인정합니다.

구분	제출서류
2013년 2월(포함) 이전 고등학교 졸업자	학교생활기록부 1부 (발급 기관장 직인 필)
학교생활기록부 온라인 제공 비동의자	
2015년(포함) 이전 검정고시 합격자	- 검정고시 합격증명서 1부 - 검정고시 성적증명서 1부
검정고시 대입전형자료 온라인 제공 비동의자	
본교 인정 자격증 소지자(뷰티디자인학과)	자격증 1부

※ 서류제출기간 : 2021. 09. 24(금) 17:00까지 본교 입학팀으로 방문 및 우편제출

3 군사학과전형

가. 모집인원

전체 모집인원 : 49명(모집단위별 모집인원은 P.10~11 참조)

※ 육군과 군사학발전협력합의서를 체결하여 남학생 전원, 여학생 6명은 입학과 동시에 군장학생으로 선발되고 졸업 후 육군 소위로 임관

※ 여학생 합격자 선발은 1단계 4배수 합격생을 대상으로 군사학과에서 실시하는 2차전형 및 교과성적 결과에 의해 선발

※ 여학생 군장학생은 1단계 4배수 합격생 중 1단계 성적 상위 24명을 대상으로 육군본부에서 실시하는 2차 전형 및 교과 성적 점수를 합산하여 최종 합격생 중 6명 선정

나. 지원자격 및 수능최저학력기준

- 1) 사상이 건전하고 품행이 단정하며 체력이 강건한 사람
- 2) 고등학교 졸업(예정)자 또는 법령에 의하여 동등 이상의 학력이 있다고 인정된 자로서 **2022학년도** 대학수능능력시험 응시 및 수능최저학력기준을 충족하여야 합니다.(수능최저학력기준은 P.15 참조)
- 3) 친권자 동의 및 재정보증보험에 가입 가능한 자(신용불량 등의 사유로 재정보증보험에 가입 제한 시 지원불가)
- 4) 군 인사법 제10조(결격사유 등)에 저촉되지 아니한 자로서 임관일 기준 만 20세 이상 27세 이하의 남·여
 - ※ 군복무를 필한 자는 제대군인 지원에 관한 법률 시행령 제19조에 의거하여 응시연령은 군복무기간에 나이를 합산하여 적용 (복무기간 1년 미만 : 1세, 복무기간 1년 이상 ~ 2년 미만 : 2세, 복무기간 2년 이상 : 3세)
- 5) 임관 결격사유

군 인사법 제10조(결격사유 등)

- 대한민국 국적을 가지지 아니한 사람, 대한민국 국적과 외국 국적을 함께 가지고 있는 사람
- 피성년후견인 또는 피한정후견인
- 파산선고를 받은 사람으로서 복권되지 아니한 사람
- 금고 이상의 형을 선고 받고 그 집행이 종료되거나, 집행을 받지 아니하기로 확정된 후 5년이 지나지 아니한 사람
- 금고 이상의 형의 집행유예를 선고 받고 그 유예기간 중에 있거나, 그 유예기간이 종료된 날부터 2년이 지나지 아니한 사람
- 자격정지 이상의 형의 선고유예를 받고 그 유예기간 중에 있는 사람
- 공무원 재직기간 중 직무와 관련하여 형법 제355조 또는 제356조에 규정된 죄를 범한 사람으로서 300만원 이상의 벌금형을 선고 받고 그 형이 확정된 후 2년이 지나지 아니한 사람
- 「성폭력범죄의 처벌 등에 관한 특례법」 제2조에 따른 성폭력범죄로 100만원 이상의 벌금형을 선고 받고 그 형이 확정된 후 3년이 지나지 아니한 사람
- 미성년자에 대한 각 목의 어느 하나에 해당하는 죄를 저질러 파면, 해임되거나 형 또는 치료감호를 선고 받아 그 형 또는 치료감호가 확정된 사람(집행유예를 선고 받은 후 그 집행유예기간이 경과한 사람을 포함한다)
 - 가. 「성폭력범죄의 처벌 등에 관한 특례법」 제2조에 따른 성폭력 범죄
 - 나. 「아동·청소년의 성보호에 관한 법률」 제2조제2호에 따른 아동·청소년 대상 성범죄
- 탄핵이나 징계에 의하여 파면되거나 해임처분을 받은 날부터 5년이 지나지 아니한 사람
- 법원의 판결 또는 다른 법률에 따라 자격이 정지되거나 상실된 사람

다. 전형방법

- 1) 단계별 선발 : 모집단위별 모집인원의 4배수 인원에 한하여 2차 선발을 실시합니다.
- 2) 학교생활기록부 교과성적과 출결점수는 본교 [학교생활기록부 반영방법(P.43~48 참조)]을 따릅니다.
- 3) 2차 선발에서 체력검정, 면접평가, 신체검사, 인성검사, 신원조회를 실시합니다.

구분	전형요소	학교생활기록부				총점	
		교과성적		출결점수			
1차 선발 (4배수)		90%		10%		100%	
		최고점	최저점	최고점	최저점	최고점	최저점
		630	550	70	66	700	616

구분	전형요소	학교생활기록부				체력검정		면접평가		신체 검사	인성 검사	신원 조회	총점	
		교과성적		출결점수		최고점	최저점	최고점	최저점				최고점	최저점
2차 선발		63%		7%		10%		20%		합격/불합격			100%	
		최고점	최저점	최고점	최저점	최고점	최저점	최고점	최저점				최고점	최저점
		630	550	70	66	100	0	200	0				1,000	616

※ 반영비율 산정방식 : 전형총점 중 전형요소별 최대점수 비율

라. 선발방법

- 1) 지원자 중 단계별로 전형요소별 득점을 합산하여 고득점자 순으로 선발합니다.
- 2) 점수와 관련된 모든 계산은 소수점 이하 셋째자리에서 반올림합니다.
- 3) 1차 선발에서 학교생활기록부 교과성적과 출결점수를 반영하여 모집단위별 모집인원의 4배수를 발표하고, 2차 선발에서 신체검사, 인성검사, 체력검정, 면접평가, 신원조회를 실시한 후 최종 합격자를 발표합니다.
- 4) 신체검사, 인성검사, 체력검정, 면접평가, 신원조회 중 한 종목이라도 결시하면 불합격 처리합니다.
- 5) 지원자격 및 수능최저학력기준을 충족하지 않거나 대학 및 군이 요구하는 서류를 제출하지 않으면 불합격 처리합니다.
- 6) 동점자는 ① 학생부 교과성적 점수 ② 국어/영어 교과성적 점수 ③ 수학/탐구 교과성적 점수 ④ 면접평가 점수 ⑤ 체력검정 점수 순으로 선발합니다.(학생부 : 학교생활기록부 / 탐구 : 사회·과학 교과군)
- 7) 모집요강에 명시되지 아니한 사항은 육군에서 정한 기준을 적용합니다.

마. 2차 선발 : 2021. 10. 18(월) ~ 10. 20(수) 「2박 3일」

- 1) 신체검사 : 합격/불합격 판정
 - ① 재검은 1회만 가능하며 재검자는 재검 요구 일자에 반드시 응시해야 합니다.(재검 불응 시 불합격 처리)
 - ② 신체검사 합격기준

구분	질병·심신장애 신체등위	신장·체중 신체등위	비고
합격기준	3급 이내	2급 이내	신장·체중 신체등위 3급자는 심의위원회 심의 후 합격/불합격 판정

③ 신체등위(신장·체중) 기준표

		남학생				단위 : BMI(kg/m ²)
신장(cm)	등급	1급	2급	3급	4급	
161 미만				17 이상 ~ 33 미만	17 미만 33 이상	
161 이상		20 이상 ~ 25 미만	18.5 이상 ~ 20 미만 25 이상 ~ 30 미만	17 이상 ~ 18.5 미만 30 이상 ~ 33 미만	17 미만 33 이상	

		여학생				단위 : BMI(kg/m ²)
신장(cm)	등급	1급	2급	3급	4급	
155 미만				17 이상 ~ 33 미만	17 미만 33 이상	
155 이상		20 이상 ~ 25 미만	18.5 이상 ~ 20 미만 25 이상 ~ 30 미만	17 이상 ~ 18.5 미만 30 이상 ~ 33 미만	17 미만 33 이상	

※ BMI계산법 : 체중(Kg) / [신장(m) × 신장(m)]

※ 신장의 측정단위는 센티미터로 하되 소수점 이하는 첫째자리까지 포함하며, 체중의 단위는 킬로그램으로 하되 소수점 이하는 첫째 자리까지 포함합니다. BMI를 계산하고 산출된 BMI 지수 중 소수점 둘째자리 이하는 버립니다.

2) 인성검사 : 합격/불합격 판정

- ① 인성검사는 육군 간부 선발 시 시행하는 인성검사 도구를 적용합니다.
- ② 인성검사 결과는 면접평가 참고자료로 활용합니다.

3) 면접평가

구분	1면접실	2면접실	3면접실	종합판정실
평가항목	- 외적자세 - 품성평가	내적역량 (국가관, 리더십 등)	인성평가	종합판정
면접위원	2인	2인	2인	위원장, 면접위원 전원

4) 체력검정

- ① 3개 종목을 측정하여 종목별 등급에 따른 취득점수를 반영합니다.
- ② 평가종목은 1.5Km달리기, 윗몸일으키기, 팔굽혀펴기이며 종목별 순서는 평가일 기상을 고려하여 결정합니다.
- ③ 평가는 종목별 1회만 실시하고 등위 종목은 해당 종목만 0점 처리합니다.(포기 시 불합격 처리)

5) 체력검정 등급 및 배점표

① 평가기준 / 배점

종목	1급	2급	3급	4급	5급	6급	7급	8급	9급	10급	등외
1.5Km 달리기	50	49	48	47	46	45	44	43	42	0	
윗몸일으키기	30	29.4	28.8	28.2	27.6	27	26.4	25.8	25.2	24.6	0
팔굽혀펴기	20	19.6	19.2	18.8	18.4	18	17.6	17.2	16.8	16.4	0

② 종목별, 연령별 등급 기준

종목	구분		1급	2급	3급	4급	5급	6급	7급	8급	9급	10급	등외
1.5Km 달리기	만25세 이하	남	6'08" 이하	6'18" 이하	6'28" 이하	6'38" 이하	6'48" 이하	6'58" 이하	7'08" 이하	7'18" 이하	7'28" 이하	7'29" 이상	
		여	7'39" 이하	7'49" 이하	7'59" 이하	8'09" 이하	8'19" 이하	8'29" 이하	8'39" 이하	8'49" 이하	8'59" 이하	9'00" 이상	
	만26세 이상	남	6'18" 이하	6'28" 이하	6'38" 이하	6'48" 이하	6'58" 이하	7'08" 이하	7'18" 이하	7'28" 이하	7'38" 이하	7'39" 이상	
		여	7'49" 이하	7'59" 이하	8'09" 이하	8'19" 이하	8'29" 이하	8'39" 이하	8'49" 이하	8'59" 이하	9'09" 이하	9'10" 이상	
윗몸 일으키기 (2분)	만25세 이하	남	86회 이상	82회 이상	78회 이상	74회 이상	70회 이상	66회 이상	62회 이상	58회 이상	54회 이상	34회 이상	34회 미만
		여	71회 이상	67회 이상	63회 이상	59회 이상	55회 이상	51회 이상	47회 이상	43회 이상	39회 이상	29회 이상	29회 미만
	만26세 이상	남	84회 이상	80회 이상	76회 이상	72회 이상	68회 이상	64회 이상	60회 이상	56회 이상	52회 이상	32회 이상	32회 미만
		여	68회 이상	64회 이상	60회 이상	56회 이상	52회 이상	48회 이상	44회 이상	40회 이상	36회 이상	26회 이상	26회 미만
팔굽혀펴기 (2분)	만25세 이하	남	72회 이상	68회 이상	64회 이상	60회 이상	56회 이상	52회 이상	48회 이상	44회 이상	40회 이상	25회 이상	25회 미만
		여	35회 이상	33회 이상	31회 이상	29회 이상	27회 이상	25회 이상	23회 이상	21회 이상	19회 이상	16회 이상	16회 미만
	만26세 이상	남	70회 이상	66회 이상	62회 이상	58회 이상	54회 이상	50회 이상	46회 이상	42회 이상	38회 이상	23회 이상	23회 미만
		여	33회 이상	31회 이상	29회 이상	27회 이상	25회 이상	23회 이상	21회 이상	19회 이상	17회 이상	12회 이상	12회 미만

6) 신원조회: 장교 임관 적격여부 판단

바. 제출서류

1) 제출서류는 해당기관에서 발급 받은(온라인 발급 포함) 원본만 유효하며, 원서 접수 마감일을 기준으로 1개월 이내에 발급된 것만 인정합니다.

구분	제출서류
2013년 2월(포함) 이전 고등학교 졸업자	학교생활기록부 1부 (발급 기관장 직인 필)
학교생활기록부 온라인 제공 비동의자	
2015년(포함) 이전 검정고시 합격자	- 검정고시 합격증명서 1부 - 검정고시 성적증명서 1부
검정고시 대입전형자료 온라인 제공 비동의자	

※ 서류제출기간: 2021. 09. 24(금) 17:00까지 본교 입학팀으로 방문 및 우편제출

2) 1차 합격자에 한하여 아래의 서류를 2차 선발 당일 [2021. 10. 18(월)]에 추가 제출합니다.

구분	제출서류
작성서류	지원서, 서약서, 자기소개서, 개인정보 제공 동의서, 신원진술서, 개인정보 수집·이용·제공 동의서
발급서류	학교생활기록부, 기본증명서(상세), 가족관계증명서, 주민등록등본, 개인신용 정보서

※ 작성서류 양식 및 서류별 제출부수는 1차 합격자 발표일 [2021. 09. 30(목)]에 합격자 조회 후 확인 가능

4 고른기회전형

가. 모집인원

전체 모집인원 : 59명(모집단위별 모집인원은 P.10~11 참조)

나. 지원자격 및 수능최저학력기준

고등학교 졸업(예정)자 또는 법령에 의하여 동등 이상의 학력이 있다고 인정되는 자로서 아래의 지원자격에 해당하는 자

고른기회전형	
구분	지원자격
국가보훈대상자	① 국가유공자 등 예우 및 지원에 관한 법률 제4조 제1항에 해당하는 자 중 같은 법률 제22조 제 1항에 해당하는 교육지원대상자 ② 국가유공자 등 예우 및 지원에 관한 법률 제73조에 해당하는 6·18자유상이자 및 그 자녀 ③ 국가유공자 등 예우 및 지원에 관한 법률 제74조 제1항에 해당하는 전문(전상)군경·순직(공상)군경 및 그 자녀 ④ 독립유공자 예우에 관한 법률 제4조에 해당하는 순국선열, 애국지사의 자녀 및 손(외손)자녀 ⑤ 보훈보상대상자 지원에 관한 법률 제2조 제1항에 해당하는 보훈보상대상자 및 그 자녀 ⑥ 5·18민주유공자 예우에 관한 법률 제4조에 해당하는 자와 그 자녀 ⑦ 특수임무유공자 예우 및 단체 설립에 관한 법률 제3조에 해당하는 자와 그 자녀
기초생활수급자	① 국민기초생활보장법 제2조 제1호에 의한 수급권자 및 그 자녀 ② 국민기초생활보장법 제2조 제2호에 의한 수급자 및 그 자녀
차상위계층	국민기초생활보장법 제2조 제10호에 의한 차상위계층
한부모가족 지원대상자	한부모가족지원법 제5조 및 제5조의2에 의한 지원대상자
서해5도 학생	서해5도(인천 옹진군·백령도·대청도·소청도·연평도·소연평도) 소재 학교에서 중학교 입학 시부터 고등학교 졸업 시까지 재학한 졸업(예정)자로서 중·고교 재학기간 동안 본인 및 부모 모두가 서해 5도에 거주한 자 ※ 2022년 2월 졸업예정자의 경우 등록기간까지의 기간을 적용 ※ 부모가 사망·이혼한 경우 사망·이혼 시점부터 부모 중 1인과 서해5도에 거주한 경우도 인정
만학도	원서접수 마감일을 기준으로 만 30세 이상인 자
산업재해자 자녀	근로복지공단으로부터 3급 이상의 산업재해자로 판정을 받은 자의 자녀
백혈병·소아암 병력자	만 18세 이하(고교졸업 이전)의 연령에서 백혈병·소아암 병력사항이 있는 자
다문화가정 자녀	결혼 전 외국국적이었던 친부(모)와 대한민국 국적인 친모(부) 사이에 출생한 다문화가정 자녀로서 대한민국 국적자 ※ 결혼 전 외국국적이었던 친부(모)가 과거 대한민국 국적을 포기한 사실이 있을 경우 제외
직업군인 자녀	원서접수 마감일을 기준으로 15년 이상 근무한 직업군인 자녀(의무복무기간 제외)
경찰·소방공무원 자녀	원서접수 마감일을 기준으로 15년 이상 근무한 경찰·소방공무원 자녀
다자녀가정 자녀	다자녀(3자녀 이상)가정 자녀
의사상자 자녀	의사상자 등 예우 및 지원에 관한 법률 제2조 제2호 ~ 제3호 해당자 및 자녀

다. 전형방법

- 1) 일괄합산 선발
- 2) 학교생활기록부 교과성적과 출결점수는 본교 [학교생활기록부 반영방법(P.43~48 참조)]을 따릅니다.
- 3) 수능최저학력기준을 적용하지 않습니다.

구분	전형요소	학교생활기록부				총점	
		교과성적		출결점수			
고른기회전형		90%		10%		100%	
		최고점	최저점	최고점	최저점	최고점	최저점
		900	820	100	96	1,000	916

※ 반영비율 산정방식 : 전형총점 중 전형요소별 최대점수 비율

라. 선발방법

- 1) 지원자 중에서 전형요소별 득점을 일괄합산하여 고득점자 순으로 선발합니다.
- 2) 점수와 관련된 모든 계산은 소수점 이하 셋째자리에서 반올림합니다.
- 3) 동점자 처리 기준은 다음과 같습니다.

구분	동점자 우선순위
인문·사회계열 모집단위	① 학생부 교과성적 점수 ② 국어/영어 교과성적 점수 ③ 수학/탐구 교과성적 점수 ④ 결석일수
공학계열, 자연과학계열 모집단위	① 학생부 교과성적 점수 ② 수학/영어 교과성적 점수 ③ 국어/탐구 교과성적 점수 ④ 결석일수

※ 학생부 : 학교생활기록부 / 탐구 : 사회·과학 교과군
 ※ 모집단위별 계열 구분은 P.44 참조

마. 제출서류

- 1) 제출서류는 해당기관에서 발급 받은(온라인 발급 포함) 원본만 유효하며, 원서 접수 마감일을 기준으로 1개월 이내에 발급된 것만 인정합니다.
- 2) 공통 제출서류

구분	제출서류
2013년 2월(포함) 이전 고등학교 졸업자	학교생활기록부 1부 (발급 기관장 직인 필)
학교생활기록부 온라인 제공 비동의자	
2015년(포함) 이전 검정고시 합격자	- 검정고시 합격증명서 1부 - 검정고시 성적증명서 1부
검정고시 대입전형자료 온라인 제공 비동의자	

※ 서류제출기간 : 2021. 09. 24(금) 17:00까지 본교 입학팀으로 방문 및 우편제출

3) 지원자격별 제출서류

구분	제출서류												
국가보훈대상자	대학입학 특별전형 대상자 증명서 1부(국가보훈처 및 지방보훈청 발행)												
기초생활수급자	수급자 증명서 1부(지원자 이름으로 발급)												
차상위계층	<table border="1"> <thead> <tr> <th>대상자</th> <th>제출서류</th> <th>발급처</th> </tr> </thead> <tbody> <tr> <td>차상위 복지급여 수급자</td> <td>장애수당 대상자, 장애인 연금 대상자, 자활근로자 확인서</td> <td>- 시·군·구청 - 읍·면·동 주민센터</td> </tr> <tr> <td>건강보험 본인부담금 경감</td> <td>차상위 본인부담경감 대상자 확인서</td> <td>- 국민건강보험공단</td> </tr> <tr> <td>우선돌봄 차상위</td> <td>차상위계층 확인서</td> <td>- 시·군·구청 - 읍·면·동 주민센터</td> </tr> </tbody> </table>	대상자	제출서류	발급처	차상위 복지급여 수급자	장애수당 대상자, 장애인 연금 대상자, 자활근로자 확인서	- 시·군·구청 - 읍·면·동 주민센터	건강보험 본인부담금 경감	차상위 본인부담경감 대상자 확인서	- 국민건강보험공단	우선돌봄 차상위	차상위계층 확인서	- 시·군·구청 - 읍·면·동 주민센터
	대상자	제출서류	발급처										
	차상위 복지급여 수급자	장애수당 대상자, 장애인 연금 대상자, 자활근로자 확인서	- 시·군·구청 - 읍·면·동 주민센터										
	건강보험 본인부담금 경감	차상위 본인부담경감 대상자 확인서	- 국민건강보험공단										
우선돌봄 차상위	차상위계층 확인서	- 시·군·구청 - 읍·면·동 주민센터											
※ 차상위계층 제출서류를 지원자 이름으로 발급 받지 못할 경우 : 주민등록등본 1부 추가 제출													
한부모가족 지원대상자	한부모가족증명서 1부(지원자 이름으로 발급)												
서해5도 학생	① 부·모·지원자의 주민등록초본 각 1부(주소 변동내역 포함, 주민등록번호 공개) ② 중학교생활기록부 1부(발급 기관장 직인 필) ③ 가족관계증명서 1부(지원자 중심 발급, 주민등록번호 공개) ④ 부모가 사망한 경우 : 제적등본 1부(2008년 이후 사망자는 기본증명서 1부) 추가 제출 ⑤ 부모가 이혼한 경우 : 혼인관계증명서 1부 추가 제출												
산업재해자 자녀	① 보험급여지급확인서 1부(근로복지공단 발행) ② 가족관계증명서 1부(지원자 중심 발급, 주민등록번호 공개)												
백혈병·소아암 병력자	① 한국백혈병소아암협회 추천서 1부(http://www.soaam.or.kr 에서 개별 신청) ② 의료법 제3조의 3에 해당하는 종합병원 이상의 규모 의료기관에서 발행한 진단서 1부												
다문화가정 자녀	① 가족관계증명서 1부(지원자 중심 발급, 주민등록번호 공개) ② 결혼 전 한국국적이었던 부(모)의 혼인관계증명서, 제적등본, 기본증명서 각 1부 ③ 결혼 전 외국국적이었던 모(부) - 외국국적 유지 : 외국인등록사실증명서 1부 - 한국국적 취득 : 기본증명서, 국적취득 사실증명서 각 1부												
직업군인 자녀	① 경력(재직)증명서 1부(재직기간 명시) ② 가족관계증명서 1부(지원자 중심 발급, 주민등록번호 공개)												
경찰·소방공무원 자녀	① 경력(재직)증명서 1부(재직기간 명시) ② 가족관계증명서 1부(지원자 중심 발급, 주민등록번호 공개)												
다자녀가정 자녀	가족관계증명서 1부(부 또는 모 중심 발급, 주민등록번호 공개)												
의사상자 자녀	① 의사상자 증명서 1부(보건복지부 발행) ② 가족관계증명서 1부(지원자 중심 발급, 주민등록번호 공개)												

※ 서류제출기간 : 2021. 09. 24(금) 17:00까지 본교 입학팀으로 방문 및 우편제출

5 농어촌학생전형

가. 모집인원

전체 모집인원 : 78명(모집단위별 모집인원은 P.10~11 참조)

나. 지원자격 및 수능최저학력기준

1) 농·어촌 지역 소재 고등학교에서 전 교육과정을 이수한 졸업(예정)자로서 아래의 지원자격에 해당하는 자

구분	지원자격
중·고(6년) 본인·부모 거주	본인이 농어촌지역 소재 학교에서 중학교 입학 시부터 고등학교 졸업 시까지 교육과정을 이수하고 본인 및 부모 모두가 농어촌지역에서 거주한 자 (부모가 사망·이혼한 경우 사망·이혼 시점부터 부모 중 1인과 농어촌지역에서 거주한 경우도 인정)
초·중·고(12년) 본인 거주	본인이 농어촌지역 소재 학교에서 초등학교 입학 시부터 고등학교 졸업 시까지 교육과정을 이수하고 농어촌지역에서 거주한 자

※ 2022년 2월 졸업예정자의 경우 거주 및 재학기간은 대학등록기간까지의 기간을 적용

2) 농어촌지역 범위

- ① 지방자치법 제3조에 의한 읍·면 지역(광역시·도, 도·농 통합시의 관할구역 안 읍·면 포함) 또는 도서·벽지 교육진흥법 시행규칙 제2조에 따른 도서·벽지 지역 소재 초·중·고등학교를 말합니다.
- ② 읍·면 소재 특수목적고(과학고, 외국어고, 국제고, 예술고, 체육고, 마이스터고)는 제외합니다.
- ③ 입학 당시 읍·면이던 행정구역이 재학 중 개편된 경우, 해당 동(洞)지역을 읍·면 지역으로 인정합니다.

3) 한의예과는 2022학년도 대학수학능력시험 응시 및 수능최저학력 기준을 충족하여야 합니다.
(수능최저학력기준은 P.15 참조)

다. 전형방법

- 1) 일괄합산 선발
- 2) 학교생활기록부 교과성적과 출결점수는 본교 [학교생활기록부 반영방법(P.43~48 참조)]을 따릅니다.

구분	전형요소	학교생활기록부				총점	
		교과성적		출결점수			
농어촌학생전형		90%		10%		100%	
		최고점	최저점	최고점	최저점	최고점	최저점
		900	820	100	96	1,000	916

라. 선발방법

- 1) 지원자 중에서 전형요소별 득점을 일괄합산하여 고득점자 순으로 선발합니다.
- 2) 점수와 관련된 모든 계산은 소수점 이하 셋째자리에서 반올림합니다.
- 3) 동점자 처리 기준은 다음과 같습니다.

구분	동점자 우선순위
인문·사회계열 모집단위	① 학생부 교과성적 점수 ② 국어/영어 교과성적 점수 ③ 수학/탐구 교과성적 점수 ④ 결석일수
공학계열, 자연과학계열 모집단위	① 학생부 교과성적 점수 ② 수학/영어 교과성적 점수 ③ 국어/탐구 교과성적 점수 ④ 결석일수
한의학과	① 학생부 교과성적 점수 ② 학생부 2·3학년 교과성적 점수 ③ 학생부 1학년 교과성적 점수 ④ 결석일수

※ 학생부 : 학교생활기록부 / 탐구 : 사회·과학 교과군
 ※ 모집단위별 계열 구분은 P.44 참조

마. 가산점 반영방법 : P.16 참조(뷰티디자인학과만 해당)

바. 제출서류

- 1) 제출서류는 해당기관에서 발급 받은(온라인 발급 포함) 원본만 유효하며, 원서 접수 마감일을 기준으로 1개월 이내에 발급된 것만 인정합니다.
- 2) 공통 제출서류

구분	제출서류
2013년 2월(포함) 이전 고등학교 졸업자	학교생활기록부 1부 (발급 기관장 직인 필)
학교생활기록부 온라인 제공 비동의자	
본교 인정 자격증 소지자(뷰티디자인학과)	자격증 1부

※ 서류제출기간 : 2021. 09. 24(금) 17:00까지 본교 입학팀으로 방문 및 우편제출

- 3) 지원자격별 제출서류

구분	제출서류
중·고(6년) 본인·부모 거주	- 가족관계증명서 1부(지원자 중심 발급, 주민등록번호 공개) - 부·모·지원자의 주민등록초본 각 1부(주소 변동내역 포함, 주민등록번호 공개) - 중학교생활기록부 1부(발급 기관장 직인 필) - 부 또는 모가 사망한 경우 : 제적등본 1부(2008년 이후 사망자는 기본증명서 1부) 추가 제출 - 부모가 이혼한 경우 : 혼인관계증명서 1부 추가 제출
초·중·고(12년) 본인 거주	- 지원자의 주민등록초본 1부(주소 변동내역 포함, 주민등록번호 공개) - 초등학교생활기록부 1부(발급 기관장 직인 필) - 중학교생활기록부 1부(발급 기관장 직인 필)

※ 서류제출기간 : 2021. 09. 24(금) 17:00까지 본교 입학팀으로 방문 및 우편제출

- 4) 최종등록자는 원서접수 시점부터 등록마감기일까지 거주지 이전 여부 확인을 위한 주민등록초본을 추가 제출하여야 합니다.(추후 안내 예정)

6 특성화고교졸업자전형

가. 모집인원

전체 모집인원 : 29명(모집단위별 모집인원은 P.10~11 참조)

나. 지원자격 및 수능최저학력기준

- 1) 특성화고교 졸업(예정)자로서 해당 모집단위별 '교육과정의 기준학과'를 이수한 자 또는 이수한 교과목이 해당 모집단위와 관련된 전문교과를 30단위 이상 이수한 자
 ※ 뷰티디자인학과는 뷰티·미용 관련 계열 출신자만 지원 가능
- 2) 특성화고등학교란 특성화고 및 특성화고와 같은 교육과정을 운영하는 학과가 있는 종합고를 의미합니다.
 ※ 마이스터고, 학력인정고, 특수목적고(과학고, 외국어고, 국제고, 예술고, 체육고) 졸업(예정)자는 지원불가
- 3) 모집단위별 교육과정의 기준학과 인정여부 및 이수 교과목 동일계열 인정여부는 해당 학과(부)에서 심의 후 확정됩니다.

다. 전형방법

- 1) 일괄합산 선발
- 2) 학교생활기록부 교과성적과 출결점수는 본교 [학교생활기록부 반영방법(P.43~48 참조)]을 따릅니다.
- 3) 수능최저학력기준을 적용하지 않습니다.

구분	전형요소		학교생활기록부				총점	비고
			교과성적		출결점수			
특성화고교 졸업자전형	90%		10%		100%		뷰티디자인학과 가산점 적용	
	최고점	최저점	최고점	최저점	최고점	최저점		
	900	820	100	96	1,000	916		

※ 반영비율 산정방식 : 전형총점 중 전형요소별 최대점수 비율

라. 선발방법

- 1) 지원자 중에서 전형요소별 득점을 일괄합산하여 고득점자 순으로 선발합니다.
- 2) 점수와 관련된 모든 계산은 소수점 이하 셋째자리에서 반올림합니다.
- 3) 동점자 처리 기준은 다음과 같습니다.

구분	동점자 우선순위
전체 모집단위	① 학생부 교과성적 점수 ② 학생부 2·3학년 교과성적 점수 ③ 학생부 1학년 교과성적 점수 ④ 결석일수

※ 학생부 : 학교생활기록부

마. 가산점 반영방법 : P.16 참조(뷰티디자인학과만 해당)

바. 제출서류

자격증을 제외한 제출서류는 해당기관에서 발급 받은(온라인 발급 포함) 원본만 유효하며, 원서 접수 마감일을 기준으로 1개월 이내에 발급된 것만 인정합니다.

구분	제출서류
2013년 2월(포함) 이전 고등학교 졸업자	학교생활기록부 1부 (발급 기관장 직인 필)
학교생활기록부 온라인 제공 비동의자	
본교 인정 자격증 소지자(뷰티디자인학과)	자격증 1부

※ 서류제출기간 : 2021. 09. 24(금) 17:00까지 본교 입학팀으로 방문 및 우편제출

사. 모집단위별 교육과정의 기준학과

대학	모집단위	계열	교육과정의 기준학과
디자인·아트대학	건축학과(5년제)	공학	건축과, 디자인과, 실내디자인과, 건축시공과
	패션디자인·비즈니스학과 ◆	인문·사회	의상과, 의상디자인과, 패션과, 디자인과, 패션디자인과, 섬유과, 의류과
	뷰티디자인학과 ◆	자연과학	미용과, 디자인과, 보건간호과
경영대학	경영학과	인문·사회	경영정보과, 회계정보과, 무역정보과, 유통정보과, 유통경영과, 금융정보과, 정보처리과, 콘텐츠개발과, 관광경영과, 전자상거래과, 상업디자인과, 경영사무과, 금융과, 유통과, 재무회계과, 관광레저과, 문화콘텐츠과, 정보컴퓨터과
	회계학과	인문·사회	경영정보과, 회계정보과, 무역정보과, 유통정보과, 유통경영과, 금융정보과, 정보처리과, 콘텐츠개발과, 관광경영과, 전자상거래과, 상업디자인과, 경영사무과, 금융과, 재무회계과, 문화콘텐츠과
	물류통상학과	인문·사회	경영정보과, 회계정보과, 무역정보과, 유통정보과, 유통경영과, 금융정보과, 정보처리과, 콘텐츠개발과, 관광경영과, 전자상거래과, 상업디자인과, 유통과, 경영사무과, 금융과, 재무회계과, 문화콘텐츠과, 농산물유통정보과, 수산식품과, 향만물류과, 산림자원과, 식품가공과, 의류과, 인쇄출판과, 정보컴퓨터과, 조리식음료과, 조선평과, 판매과, 항공과, 항해과, 해양레저과, 해양생산과, 관광레저과, 농업과, 섬유과, 수산양식과
공과대학	건축공학과	공학	건축과, 디자인과, 건축시공과
	토목환경공학과	공학	토목과, 건축과, 조경과, 환경공업과, 농업토목과, 해양환경과, 기계과, 건축시공과, 세라믹과, 화학공업과, 환경보건과, 환경·관광농업과, 산업안전과, 식품공업과, 식물자원과, 동물자원과, 산림자원과, 농업기계과
	컴퓨터공학과 ◆	공학	전기과, 콘텐츠개발과, 전자과, 통신과, 전자기계과, 전자통신과, 컴퓨터응용과, 컴퓨터게임과, 정보처리과, 전자상거래과, 멀티미디어과, 전기전자과, 정보컴퓨터과, 문화콘텐츠과
	정보통신·전자공학과	공학	전기과, 정보처리과, 콘텐츠개발과, 전자상거래과, 전자과, 통신과, 전자통신과, 컴퓨터응용과, 컴퓨터게임과, 멀티미디어과, 전기전자과, 정보컴퓨터과, 문화콘텐츠과
	바이오응용화학학과	공학	화학공업과, 환경공업과, 식품공업과, 식품가공과, 식물자원과, 동물자원과, 조리식음료과, 해양환경과, 산업안전과, 환경보건과, 금속재료과, 섬유과, 세라믹과
	소방방재학과	공학	기계과, 전자기계과, 자동차과, 조선평과, 항공과, 금속재료과, 전기과, 전자과, 통신과, 컴퓨터응용과, 토목과, 건축과, 디자인과, 화학공업과, 환경공업과, 건축시공과, 기관과, 냉동공조과, 농업기계과, 농업토목과, 산업설비과, 산업안전과, 전기전자과, 정보컴퓨터과
보건의료과학대학	식품영양학과 ■	자연과학	조리과, 식품가공과, 식품공업과, 조리식음료과
	보건의료경영학과	인문·사회	경영정보과, 전자상거래과, 정보처리과, 콘텐츠개발과, 회계정보과, 경영사무과, 재무회계과, 문화콘텐츠과, 정보컴퓨터과
디지털미래융합대학	정보보안학과	공학	정보처리과, 콘텐츠개발과, 전자상거래과, 전자과, 통신과, 전자기계과, 전자통신과, 컴퓨터응용과, 정보컴퓨터과, 전기과, 문화콘텐츠과

VI. 학생부종합

학교생활기록부를 중심으로 평가

DAEJEON UNIVERSITY

- | | |
|-----------|----|
| 1. 혜화인재전형 | 34 |
| 2. 지역인재전형 | 36 |



VI. 학생부종합

학생부종합전형 공통사항

가. 자기소개서 : 없음

나. 서류평가 : 다수다단계 평가

- 1) 서류평가 반영기간 : 고등학교 재학기간 내로 제한
- 2) 서류평가 평가영역 및 평가항목 : 입학사정관에 의한 종합적·정성적 평가

평가영역	평가항목
학업역량	학업성취도, 학업태도와 학업의지, 탐구활동
전공적합성	전공 관련 교과목 이수 및 성취도, 전공에 대한 관심과 이해, 전공 관련 활동과 경험
인성	협업능력, 나눔과 배려, 소통능력, 도덕성, 성실성
발전가능성	자기주도성, 경험의 다양성, 리더십, 창의적 문제해결능력

3) 서류평가 요소

평가요소	평가영역			
	학업역량	전공적합성	인성	발전가능성
학교생활 기록부	학적사항			●
	출결상황		●	
	수상경력	●	●	●
	자격증 및 인증취득상황		●	●
	진로희망사항		●	●
	창의적체험활동상황	●	●	●
	교과학습발달상황	●	●	●
	독서활동상황	●	●	●
행동특성 및 종합의견	●	●	●	●

※ 서류평가 시 학생부 교과성적은 정량적으로 산출하지 않으며, 입학사정관이 전체 학업 성취도, 전공 관련 교과목 성취도, 성적 향상 추이 등을 정성적으로 평가합니다.

4) 서류평가 결과 평가위원 간 일정 점수 이상의 차이가 나는 경우에는 재평가를 실시합니다.

다. 제출서류

- 1) 제출서류는 해당기관에서 발급 받은(온라인 발급 포함) 원본만 유효하며, 원서 접수 마감일을 기준으로 1개월 이내에 발급된 것만 인정합니다.

구분	제출서류
학교생활기록부 온라인 제공 비동의자	학교생활기록부 1부(발급 기관장 직인 필)

※ 서류제출기간 : 2021. 09. 24(금) 17:00까지 본교 입학팀으로 방문 및 우편제출

2) 본교 학생부종합전형에서는 자기소개서, 교사추천서, 기타 서류(포트폴리오, 활동보고서 등)를 일체 받지 않습니다.

1. 혜화인재전형

가. 모집인원

전체 모집인원 : 194명(모집단위별 모집인원은 P.10~11 참조)

나. 지원자격

고등학교 졸업자 또는 2022년 2월 고등학교 졸업예정자로서 고등학교 입학 시부터 졸업 시까지 국내 고등학교에서 재학한 자

다. 전형방법

- 1) 단계별 선발 : 모집단위별 모집인원의 5배수 인원에 한하여 면접고사를 실시합니다.
- 2) 서류평가시 학생부 교과성적은 정량적으로 산출하지 않으며, 입학사정관이 전체 학업 성취도, 전공 관련 교과목 성취도, 성적 향상 추이 등을 정성적으로 평가합니다.
- 3) 서류평가 및 면접고사는 학교생활기록부의 내용을 확인하고, 학교생활기록부의 내용을 기반으로 지원자의 학업역량, 전공적합성, 인성, 발전가능성 등을 평가합니다.
- 4) 자기소개서는 제출하지 않습니다.
- 5) 수능최저학력기준을 적용하지 않습니다.

구분	전형요소		서류평가(학교생활기록부 전체)		면접고사		총점	
	최고점	최저점	최고점	최저점	최고점	최저점	최고점	최저점
1단계 (5배수 선발)	100%				-		100%	
	최고점	최저점					최고점	최저점
	700	0					700	0
2단계	70%				30%		100%	
	최고점	최저점	최고점	최저점	최고점	최저점	최고점	최저점
	700	0	300	0	1,000	0		

※ 반영비율 산정방식 : 전형총점 중 전형요소별 최대점수 비율

라. 선발방법

- 1) 단계별로 지원자의 전형요소별 득점을 합산하여 고득점자 순으로 선발합니다.
- 2) 점수와 관련된 모든 계산은 소수점 이하 셋째자리에서 반올림합니다.
- 3) 1단계에서 서류평가 점수를 반영하여 면접고사 대상자(모집단위별 모집인원의 5배수)를 선발하고, 2단계에서 면접고사를 실시한 후 최종 합격자를 선발합니다.
- 4) 면접고사에 결시하면 불합격 처리합니다.
- 5) 동점자 처리 기준은 다음과 같습니다.

구분	동점자 우선순위
전체 모집단위	① 서류평가 점수 ② 면접고사 점수 ③ 서류평가 학업역량 영역 점수 ④ 서류평가 인성 영역 점수 ⑤ 서류평가 전공적합성 영역 점수 ⑥ 학생부(국어, 영어, 수학 이수단위 합 → 국어 이수단위 합 → 영어 이수단위 합 → 수학 이수단위 합)

마. 면접고사

- 1) 대상 : 1단계 합격자(모집단위별 모집인원의 5배수)
- 2) 일시 : 면접일시 및 면접조는 수험번호순에 의해 배정 후 수험생이 변경 신청 가능(입학안내 홈페이지 공지사항 참조)

구분	일시		장소
일반학과 (부, 전공)	2021. 10. 29(금) 2021. 10. 30(토) 중 1일	오전반 : 09:15까지 입실	- 본교 내 지정장소 (모집단위별 상이) - 면접고사 전 본교 입학안내 홈페이지에 공지
		오후반A : 12:45까지 입실	
		오후반B : 15:45까지 입실	
한의학과	2021. 10. 30(토) (1일)	오전반 : 09:15까지 입실	
		오후반 : 13:45까지 입실	

3) 평가방법

모집단위	평가방법
공통사항	<ul style="list-style-type: none"> ① 지원자 1명을 대상으로 복수의 면접평가위원이 평가합니다. ② 부정행위가 의심되는 일체의 외부 물건 반입 불가 및 타 지원자와 논의할 수 없습니다. 이를 위반 시 불합격 처리될 수 있습니다. ③ 별도의 면접 공통문항은 없으며 제출서류(학교생활기록부) 확인 면접을 실시합니다. ④ 면접시간은 10분 내외입니다.

4) 유의사항

- ① 지원자는 입실 후 진행위원의 사전교육을 숙지하고 본인의 순번까지 대기하여야 합니다. 전자기기는 일체 사용할 수 없으며 외부인원과 접촉할 수 없습니다.
- ② 면접고사에 결사하면 불합격 처리합니다.
- ③ 지원자는 수험표 및 본교 인정 신분증(주민등록증, 운전면허증, 청소년증, 학생증)을 반드시 지참하여야 합니다.

2 지역인재전형

가. 모집인원

전체 모집인원 : 193명(모집단위별 모집인원은 P.10~11 참조)

나. 지원자격 및 수능최저학력기준

- 1) 대전·세종·충남·충북 소재 고등학교 졸업자 또는 2022년 2월 대전·세종·충남·충북 소재 고등학교 졸업예정자
※ 졸업(예정)자란 고등학교 입학 시부터 졸업 시까지 대전·세종·충남·충북 소재 고등학교 재학을 의미
- 2) **한외예과는 2022학년도 대학수학능력시험 응시 및 수능최저학력기준을 충족하여야 합니다.**
(수능최저학력기준은 P.15 참조)

다. 전형방법

- 1) 서류평가 점수 고득점자 순으로 선발합니다.
- 2) 서류평가시 학생부 교과성적은 정량적으로 산출하지 않으며, 입학사정관이 전체 학업 성취도, 전공 관련 교과목 성취도, 성적 향상 추이 등을 정성적으로 평가합니다.
- 3) 서류평가는 학교생활기록부를 기반으로 지원자의 학업역량, 전공적합성, 인성, 발전가능성 등을 평가합니다.
- 4) 자기소개서는 제출하지 않습니다.

구분	전형요소		총점	
	서류평가(학교생활기록부 전체)			
지역인재전형	100%		100%	
	최고점	최저점	최고점	최저점
	1,000	0	1,000	0

라. 선발방법

- 1) 지원자의 전형요소별 득점을 일괄합산하여 고득점자 순으로 선발합니다.
- 2) 점수와 관련된 모든 계산은 소수점 이하 셋째자리에서 반올림합니다.
- 3) 동점자 처리 기준은 다음과 같습니다.

구분	동점자 우선순위
전체 모집단위	① 서류평가 점수 ② 서류평가 학업역량 영역 점수 ③ 서류평가 인성 영역 점수 ④ 서류평가 전공적합성 영역 점수 ⑤ 학생부(국어, 영어, 수학 이수단위 합 → 국어 이수단위 합 → 영어 이수단위 합 → 수학 이수단위 합)

VII. 실기위주

실기고사 또는 입상실적을 중심으로 평가

DAEJEON UNIVERSITY

- | | |
|-----------|----|
| 1. 특기자전형 | 38 |
| 2. 실기위주전형 | 40 |



VII. 실기위주

1 특기자전형

가. 모집인원

전체 모집인원 : 13명(종목별 모집인원은 다음 페이지 평가내용 표 참조)

나. 지원자격

고등학교 졸업(예정)자 또는 법령에 의하여 동등 이상의 학력이 있다고 인정되는 자로서 본교 인정 대회에서 일정수준 이상의 입상실적이 있는 자

다. 전형방법

- 1) 일괄합산 선발
- 2) 학교생활기록부 교과성적과 출결점수는 본교 [학교생활기록부 반영방법(P.43~48 참조)]을 따릅니다.
- 3) 수능최저학력기준을 적용하지 않습니다.

구분	전형요소	학교생활기록부				입상실적		실기고사		총점	
		교과성적		출결점수							
특기자전형		18%		2%		50%		30%		100%	
		최고점	최저점	최고점	최저점	최고점	최저점	최고점	최저점	최고점	최저점
		180	100	20	16	500	0	300	0	1,000	116

※ 반영비율 산정방식 : 전형총점 중 전형요소별 최대점수 비율

※ 실기고사는 지원인원이 모집인원을 초과할 경우 실시

라. 선발방법

- 1) 지원자 중에서 전형요소별 득점을 일괄합산하여 고득점자 순으로 선발합니다.
- 2) 점수와 관련된 모든 계산은 소수점 이하 셋째자리에서 반올림합니다.
- 3) 동점자 처리 기준은 다음과 같습니다.

구분	동점자 우선순위
전체 모집단위	① 입상실적 점수 ② 실기고사 점수 ③ 학생부 교과성적 점수 ④ 국어/영어 교과성적 점수 ⑤ 수학/탐구 교과성적 점수 ⑥ 결석일수

※ 학생부 : 학교생활기록부 / 탐구 : 사회·과학 교과군

마. 실기고사

- 1) 일시 및 장소 : 2021. 10. 04(월) 13:00, 본교 내 지정장소(실기고사 전 본교 입학안내 홈페이지에 공지)
- 2) 실기고사는 지원인원이 모집인원을 초과할 경우 실시합니다.
- 3) 실기고사 결시자는 불합격 처리합니다.

4) 평가내용

모집단위	모집인원	평가내용	
소프트테니스(남)	3	기본기	스트로크, 서비스, 스매싱, 발리동작
펜싱(남)	3	기본기	공격, 방어, 반격
		게임	수험생 간 게임
검도(남)	3	기본자세	입·퇴장예법, 도복 및 호구착용
		연격	거리, 기합, 정확성, 기검체일치
		대련	타격력, 기세, 기회, 유효타격
복싱(남)	4	기본기	스트레이트, 훅, 어퍼컷 자세, 샌드백치기
		스파링	재학생과 스파링

바. 입상실적 반영방법

- 1) 모집단위별 해당 종목 관련 입상실적만 반영합니다.
- 2) 고등학교 재학 중 또는 졸업 후 본교 인정 대회에서 입상한 실적을 등급 등위별로 배점기준에 따라 반영하며 최상위 실적 1개만 인정합니다.(검정고시 출신자의 경우 2019. 03. 01 이후의 입상실적만 인정)
- 3) 2021년도를 기준으로 이전 1년 단위로 해당배점의 10%씩 감하여 반영합니다.
- 4) 본교 인정 대회 및 배점

모집단위	대회	입상실적	배점
소프트테니스(남) 펜싱(남) 검도(남)	대한체육회 정회원 종목단체에서 주최하는 소프트테니스·펜싱·검도 관련 국제 또는 전국규모 대회	개인 1위	500
		개인 2위 및 단체 1위	400
		개인 3위 및 단체 2위	300
		단체 3위	200
복싱(남)	대한체육회 정회원 종목단체에서 주최하는 복싱 관련 국제 또는 전국규모 대회 ※ 전국신인선수권복싱대회, 전국우승권복싱대회 제외	개인 1위	500
		개인 2위	400
		개인 3위	300

※ 대한체육회 정회원 종목단체 : <http://g1.sports.or.kr/spm/>

사. 제출서류

제출서류는 해당기관에서 발급 받은(온라인 발급 포함) 원본만 유효하며, 원서 접수 마감일을 기준으로 1개월 이내에 발급된 것만 인정합니다.

구분	제출서류
지원자 전원	경기실적증명서 1부 (대한체육회 인터넷경기실적발급시스템을 통해 발급된 경기실적증명서)
2013년 2월(포함) 이전 고등학교 졸업자	학교생활기록부 1부 (발급 기관장 직인 필)
학교생활기록부 온라인 제공 비동의자	
2015년(포함) 이전 검정고시 합격자	- 검정고시 합격증명서 1부 - 검정고시 성적증명서 1부
검정고시 대입전형자료 온라인 제공 비동의자	

※ 서류제출기간 : 2021. 09. 24(금) 17:00까지 본교 입학팀으로 방문 및 우편제출

2 실기위주전형

가. 모집인원

전체 모집인원 : 131명(모집단위별 모집인원은 P.10~11 참조)

나. 지원자격

고등학교 졸업(예정)자 또는 법령에 의하여 동등 이상의 학력이 있다고 인정되는 자

다. 전형방법

- 1) 일괄합산 선발
- 2) 학교생활기록부 교과성과와 출결점수는 본교 [학교생활기록부 반영방법(P.43~48 참조)]을 따릅니다.
- 3) 실기고사 결시자 및 중도포기자는 불합격 처리합니다.
- 4) 수능최저학력기준을 적용하지 않습니다.

모집단위	전형요소	학교생활기록부				실기고사		총점	
		교과성적		출결점수					
커뮤니케이션디자인학과 영상애니메이션학과		18%		2%		80%		100%	
		최고점	최저점	최고점	최저점	최고점	최저점	최고점	최저점
		180	100	20	16	800	0	1,000	116
생활체육학과 건강운동관리학과 공연예술융합학과		36%		4%		60%		100%	
		최고점	최저점	최고점	최저점	최고점	최저점	최고점	최저점
		360	280	40	36	600	0	1,000	316

※ 반영비율 산정방식 : 전형총점 중 전형요소별 최대점수 비율

라. 선발방법

- 1) 지원자 중에서 전형요소별 득점을 일괄합산하여 고득점자 순으로 선발합니다.
- 2) 점수와 관련된 모든 계산은 소수점 이하 셋째자리에서 반올림합니다.
- 3) 동점자 처리 기준은 다음과 같습니다.

구분	동점자 우선순위
전체 모집단위	① 실기고사 점수 ② 학생부 교과성적 점수 ③ 국어/영어 교과성적 점수 ④ 수학/탐구 교과성적 점수 ⑤ 결석일수

※ 학생부 : 학교생활기록부 / 탐구 : 사회·과학 교과군

마. 실기고사

1) 커뮤니케이션디자인학과

- ① 일시 및 장소 : 2021. 10. 08(금) 13:00, 본교 내 지정장소(실기고사 전 본교 입학안내 홈페이지에 공지)
- ② 실기종목

실기종목		고사시간	기타
- 발상과 표현(4절) - 기초 디자인(4절)	1개 종목 선택	- 발상과 표현 : 4시간 - 기초 디자인 : 4시간	디자인 도구 일체 사용 가능

2) 영상애니메이션학과

- ① 일시 및 장소 : 2021. 10. 09(토) 13:00, 본교 내 지정장소(실기고사 전 본교 입학안내 홈페이지에 공지)
- ② 실기종목

실기종목		고사시간	기타
- 상황표현(4절) - 칸만화(4절)	1개 종목 선택	- 상황표현 : 4시간 - 칸만화 : 4시간	필요 도구 일체 사용 가능

3) 공연예술융합학과

- ① 일시 및 장소 : 2021. 10. 08(금) 13:00, 본교 내 지정장소(실기고사 전 본교 입학안내 홈페이지에 공지)
- ② 실기종목

실기종목		고사시간	기타
- 보컬 : 가요, 팝, 뮤지컬 중 택1 - 연기 : 자유 연기 - 댄스 : 자유 댄스	1개 종목 선택	1분 이상 ~ 3분 이내	보컬 선택 시 - MR 또는 개인악기 소지 가능 - 반주자 동반 불가

4) 건강운동관리학과, 생활체육학과 - 코로나19 방역지침 준수 및 확산방지를 위해 밀접 접촉 종목 축소 실시
(윗몸일으키기 한시적 폐지)

- ① 일시
 - ◆ 건강운동관리학과 : 2021. 10. 04(월) / ◆ 생활체육학과 : 2021. 10. 05(화)
- ② 장소 : 본교 MACC센터
- ③ 실기종목 : 제자리멀리뛰기, 20m왕복달리기
- ④ 실기종목별 배점기준

남학생																
종목	1등급	2등급	3등급	4등급	5등급	6등급	7등급	8등급	9등급	10등급	11등급	12등급	13등급	14등급	15등급	단위
제자리 멀리뛰기	290 이상	289~ 287	286~ 284	283~ 281	280~ 278	277~ 275	274~ 272	271~ 269	268~ 266	265~ 263	262~ 260	259~ 257	256~ 254	253~ 251	250 이하	cm
20m 왕복달리기	13.69 이내	13.70~ 14.09	14.10~ 14.49	14.50~ 14.89	14.90~ 15.29	15.30~ 15.69	15.70~ 16.09	16.10~ 16.49	16.50~ 16.89	16.90~ 17.29	17.30~ 17.69	17.70~ 18.09	18.10~ 18.49	18.50~ 18.89	18.90 이상	초
배점	300점	285점	270점	255점	240점	225점	210점	195점	180점	165점	150점	135점	120점	105점	90점	

여학생																
종목	1등급	2등급	3등급	4등급	5등급	6등급	7등급	8등급	9등급	10등급	11등급	12등급	13등급	14등급	15등급	단위
제자리 멀리뛰기	235 이상	234~ 232	231~ 229	228~ 226	225~ 223	222~ 220	219~ 217	216~ 214	213~ 211	210~ 207	206~ 203	202~ 199	198~ 195	194~ 191	190 이하	cm
20m 왕복달리기	16.19 이내	16.20~ 16.59	16.60~ 16.99	17.00~ 17.39	17.40~ 17.79	17.80~ 18.19	18.20~ 18.59	18.60~ 18.99	19.00~ 19.39	19.40~ 19.79	19.80~ 20.19	20.20~ 20.59	20.60~ 20.99	21.00~ 21.39	21.40 이상	초
배점	300점	285점	270점	255점	240점	225점	210점	195점	180점	165점	150점	135점	120점	105점	90점	

바. 가산점 반영방법 : 생활체육학과만 해당

- 1) 고등학교 재학 중 또는 졸업 후 본교 인정 대회에서 입상한 실적을 등급 등위별로 배점기준에 따라 가산점을 부여합니다.
(검정고시 출신자의 경우 2019. 03. 01 이후의 입상실적만 인정)
- 2) 실기점수와 가산점을 포함하여 최고 600점까지만 인정하며, 최상위 실적 1개만 인정합니다.
- 3) 2021년도를 기준으로 이전 1년 단위로 해당배점의 10%씩 감하여 반영합니다.
- 4) 본교 인정 대회 및 배점 : 아래 표를 기준으로 생활체육학과에서 최종 결정합니다.

구분	대회	입상실적	배점
대한체육회 정회원 종목단체 종목	- 대한체육회 정회원 종목단체에서 주최하는 국제 또는 전국규모 대회 - 대통령, 국무총리, 문화체육부장관이 인정하는 전국규모 대회	개인 1위	50
		개인 2위 및 단체 1위	45
		개인 3위 및 단체 2위	40
		단체 3위	35
	- 광역시·도 지역규모 대회 (교육감기, 협회장기, 광역시·도지사기, 전국체전예선전)	개인 1위	30
		개인 2위 및 단체 1위	25
		개인 3위 및 단체 2위	20
		단체 3위	15

※ 대한체육회 정회원 종목단체 : <http://g1.sports.or.kr/spm/>

사. 제출서류

제출서류는 해당기관에서 발급 받은(온라인 발급 포함) 원본만 유효하며, 원서 접수 마감일을 기준으로 1개월 이내에 발급된 것만 인정합니다.

구분	제출서류
2013년 2월(포함) 이전 고등학교 졸업자	학교생활기록부 1부 (발급 기관장 직인 필)
학교생활기록부 온라인 제공 비동의자	
2015년(포함) 이전 검정고시 합격자	- 검정고시 합격증명서 1부 - 검정고시 성적증명서 1부
검정고시 대입전형자료 온라인 제공 비동의자	
본교 인정 대회 입상자 (생활체육학과)	입상실적증명서 1부 (발급 기관장 직인 필)

※ 서류제출기간 : 2021. 09. 24(금) 17:00까지 본교 입학팀으로 방문 및 우편제출

VIII. 학교생활기록부 반영방법

1 2005년 2월 ~ 2022년 2월 졸업예정자

가. 교과성적 반영방법

- 1) 재학생은 3학년 1학기까지의 성적, 졸업생은 3학년 2학기까지의 성적을 반영합니다.
- 2) 고등학교 과정에서 이수단위 20이상의 과목 중 석차등급이 우수한 과목을 선택·반영하여(석차등급이 동일할 경우 이수단위가 높은 과목 선택·반영) 교과성적 점수를 산출합니다.

단, 한의예과 및 특성화고교졸업자전형은 예·체능과목을 제외한 전 과목을 반영합니다.

구분	반영교과	
일반학과	전체 학년, 학기 중 국어, 영어, 수학, 사회·과학 각 교과군별 최우수 2과목	8과목
한의예과 특성화고교졸업자전형	1학년 과정에서 이수한 과목 중 예·체능과목을 제외한 전 과목	2·3학년 과정에서 이수한 과목 중 예·체능과목을 제외한 전 과목

※ 사회·과학 교과군은 하나의 교과군으로 반영

※ 동일과목이라도 학기가 다르면 개별 이수과목으로 인정하여 반영

- 3) 일반학과는 교과군별 반영비율을 반영하며, 한의예과 및 특성화고교졸업자전형은 학년별 반영비율(1학년 30%, 2·3학년 70%)을 반영합니다.
- 4) 진로선택 과목은 반영하지 않습니다.
- 5) 성취평가제 과목은 반영하지 않습니다. 단, 특성화고교졸업자전형의 경우 성취평가를 반영한 전문교과는 과목별 표준점수(원점수-과목평균)/표준편차를 석차 등급으로 환산하여 반영합니다.
- 6) 외국고교 성적은 반영하지 않습니다.
- 7) 과목별 석차등급이 없는 경우 다음과 같이 변환하여 반영합니다.

구분	산출식								
과목석차만 있는 과목	① 석차백분율을 산출합니다. ※ 석차백분율 = {등위+(동석차 인원수-1)/2} / 재적인원 × 100 ※ 소수점 셋째 자리에서 반올림								
	② 산출된 석차백분율을 아래의 표에 의거하여 석차등급으로 환산합니다.								
	1등급	2등급	3등급	4등급	5등급	6등급	7등급	8등급	9등급
0.00~ 4.00	4.01~ 11.00	11.01~ 23.00	23.01~ 40.00	40.01~ 60.00	60.01~ 77.00	77.01~ 89.00	89.01~ 96.00	96.01~ 100.00	

8) 교과군별 반영비율

인문·사회계열, 예·체능계열 모집단위	교과군 반영비율(%)				공학계열, 자연과학계열 모집단위	교과군 반영비율(%)			
	국어	영어	수학	사회·과학		국어	영어	수학	사회·과학
글로벌문화콘텐츠학전공					생명과학전공				
국어국문창작학전공					뷰티디자인학과				
역사문화학전공					건축학과(5년제)				
경제학전공					건축공학과				
패션디자인·비즈니스학과					토목환경공학과				
커뮤니케이션디자인학과					컴퓨터공학과				
영상애니메이션학과					정보통신·전자공학과				
공연예술융합학과					바이오응용화학학과				
군사학과					건설안전공학과				
경찰학과					소방방재학과				
법학과	30	30	20	20	에너지신소재공학과	20	30	30	20
행정학과					간호학과				
사회복지학과					물리치료학과				
아동교육상담학과					임상병리학과				
중등특수교육과					응급구조학과				
경영학과					식품영양학과				
회계학과					빅데이터학과				
비즈니스영어학과					정보보안학과				
비즈니스중국어학과					시용합학과				
비즈니스일본어학과					핀테크학과				
물류통상학과					디지털헬스케어학과				
산업·광고심리학과									
생활체육학과									
건강운동관리학과									
보건의료경영학과									

9) 일반학과에서 본교가 지정한 반영교과 8과목을 선택할 수 없는 경우 부족 교과목에 대하여 최저점수(9등급, 2단위)를 적용합니다.

10) 감산점 적용

적용하는 모집단위	적용하는 전형	대상	감산점 적용
간호학과, 물리치료학과, 임상병리학과, 응급구조학과, 중등특수교육과	교과면접전형, 교과중점전형, 농어촌학생전형	1학년 1학기 ~ 3학년 1학기까지 국어, 영어, 수학 교과군 과목의 이수단위 총합이 52미만인 학생	환산 총점에서 15점 감산

나. 교과성적 산출방법

1) 일반학과(부/전공)

산출방법	산출식
선택된 교과군별 과목(총 8과목)의 석차등급과 이수단위를 활용하여 각 교과군별 성적을 산출합니다	$\left[\frac{\sum(\text{과목 이수단위} \times \text{과목 석차등급})}{\sum \text{과목 이수단위}} \right] \times \text{교과군 반영비율}$
각 교과군별 성적의 합을 반영하여 교과성적 점수를 산출합니다	교과성적 만점 - {(A-1)×10} ※ A = 교과군별(국어, 영어, 수학, 사회·과학) 성적의 합

일반학과(부) 교과성적 산출방법 예시

- ① 교과면접전형 경영학과 지원 : 교과군 반영비율은 국어 30%, 영어 30%, 수학 20%, 사회·과학 20%
- ② 각 교과군별로 석차등급이 우수한 2과목씩 선택(총 8과목)

학년	학기	국어		영어		수학		사회		과학	
		이수단위	등급	이수단위	등급	이수단위	등급	이수단위	등급	이수단위	등급
1학년	1학기	2	3	4	1✓	5	4	2	2	4	4
	2학기	4	3	3	2	4	3	2	4	2	1✓
2학년	1학기	4	2	4	2✓	4	3✓	3	4	3	3
	2학기	3	1✓	3	2	4	2✓	3	2	3	1✓
3학년	1학기	5	2✓	3	3	3	3	2	3	2	3

※ 이수단위 20이상의 과목 중 석차등급이 우수한 과목 선택
※ 석차등급이 동일할 경우 이수단위가 높은 과목 선택

③ 성적 산출

구분	산출식
교과군별 성적 산출	국어 $\frac{(3 \times 1) + (5 \times 2)}{3+5} \times 0.3 = 0.4875$
	영어 $\frac{(4 \times 1) + (4 \times 2)}{4+4} \times 0.3 = 0.45$
	수학 $\frac{(4 \times 3) + (4 \times 2)}{4+4} \times 0.2 = 0.5$
	사회·과학 $\frac{(2 \times 1) + (3 \times 1)}{2+3} \times 0.2 = 0.2$
교과성적 점수 산출	$540 - \{(1.64 - 1) \times 10\} = 533.6$ ※ 1.64 = 교과군별(국어, 영어, 수학, 사회·과학) 성적의 합

2) 한의예과 및 특성화고교졸업자전형

산출방법	산출식	
예·체능과목을 제외한 전 과목의 석차등급과 이수단위를 활용하여 학년별 평균성적을 산출합니다.	1학년 반영과목의 평균성적	2·3학년 반영과목의 평균성적
	$\frac{\Sigma(\text{과목 이수단위} \times \text{과목 석차등급})}{\Sigma \text{과목 이수단위}}$	$\frac{\Sigma(\text{과목 이수단위} \times \text{과목 석차등급})}{\Sigma \text{과목 이수단위}}$
학년별 반영비율을 반영하여 교과성적 점수를 산출합니다. (1학년 30%, 2·3학년 70% 반영)	교과성적 만점 - [[{(1학년 반영과목의 평균성적-1)×3} + {(2·3학년 반영과목의 평균성적-1)×7}]	

※ 진로선택 과목은 반영하지 않음

다. 출결점수 산출방법

- 1) 고등학교 재학 중 결석일수와 지각, 조퇴, 결과 횡수를 합산하여 반영합니다.
- 2) 지각, 조퇴, 결과 횡수를 합산하여 3회를 1일 결석으로 계산합니다.
- 3) 미인정(무단·사고)으로 인한 결석, 지각, 조퇴, 결과만 결석일수에 포함합니다.

결석일수	100점 만점	70점 만점	60점 만점	40점 만점	20점 만점
0 ~ 2일	100	70	60	40	20
3 ~ 6일	99	69	59	39	19
7 ~ 15일	98	68	58	38	18
16 ~ 30일	97	67	57	37	17
31일 이상	96	66	56	36	16

2 2004년 2월(포함) 이전 졸업자

가. 교과성적 반영방법

- 1) 3학년 2학기까지의 전체성적을 반영하여 교과성적 점수를 산출합니다.
- 2) 학년별 반영비율을 적용하여 1학년 30%, 2·3학년 70%를 반영합니다.
- 3) 평어(수·우·미·양·가) 및 외국고교 성적은 반영하지 않습니다.

나. 교과성적 산출방법

구분	산출식									
과목/학기/학년별 석차백분율을 석차등급으로 환산합니다	① 석차백분율을 산출합니다. ※ 석차백분율 = {등위+(동석차 인원수-1)/2} / 재적인원 × 100 ※ 소수점 셋째 자리에서 반올림 ② 산출된 석차백분율을 아래의 표에 의거하여 석차등급으로 환산합니다.									
	1등급	2등급	3등급	4등급	5등급	6등급	7등급	8등급	9등급	
	0.00~4.00	4.01~11.00	11.01~23.00	23.01~40.00	40.01~60.00	60.01~77.00	77.01~89.00	89.01~96.00	96.01~100.00	
환산된 석차등급을 활용하여 학년별 평균성적을 산출합니다	과목별 석차	1학년 평균성적			2·3학년 평균성적					
		$\frac{\sum(\text{과목 이수단위} \times \text{과목 석차등급})}{\sum \text{과목 이수단위}}$			$\frac{\sum(\text{과목 이수단위} \times \text{과목 석차등급})}{\sum \text{과목 이수단위}}$					
	학기별 통합석차	1학년 평균성적			2·3학년 평균성적					
$\frac{\text{1학년 학기별 석차등급의 합}}{\text{1학년 반영학기 수}}$			$\frac{\text{2·3학년 학기별 석차등급의 합}}{\text{2·3학년 반영학기 수}}$							
학년별/계열별 통합석차	1학년 평균성적			2·3학년 평균성적						
	$\frac{\text{1학년 석차등급}}{1}$			$\frac{\text{2·3학년 학년별 석차등급의 합}}{2}$						
학년별 반영비율을 적용하여 교과성적 점수를 산출합니다 (1학년 30%, 2·3학년 70% 반영)	$\text{교과성적 만점} - \{[(\text{1학년 평균성적}-1) \times 3] + [(\text{2·3학년 평균성적}-1) \times 7]\}$									

※ 교과중점전형은 과목별 성적과 이수단위가 있는 경우만 인정(학기/학년/계열별 통합석차는 최저점수 부여)

다. 출결점수 산출방법 : 2005년 2월 ~ 2022년 2월 졸업예정자와 동일(P.46 참조)

3 검정고시 출신자

가. 교과성적 반영·산출방법

- 1) 검정고시 전 과목 평균점수를 반영합니다.
- 2) 검정고시 전 과목 평균점수를 아래의 산출식에 대입하여 교과성적 점수를 산출합니다.

전형		교과성적 산출식
교과면접전형		평균점수 × 1.5 + 370
교과중점전형 고른기회전형		평균점수 × 1.5 + 730
군사학과전형		평균점수 × 1.5 + 460
특기자전형		평균점수 × 1.5 + 10
실기위주전형	커뮤니케이션디자인학과 영상애니메이션학과	평균점수 × 1.5 + 10
	공연예술융합학과 생활체육학과 건강운동관리학과	평균점수 × 1.5 + 190

- 3) 검정고시자 출신자 간 동점자 발생 시 국어, 영어, 수학 과목점수 순으로 우선순위를 부여합니다.

【검정고시출신자 대입전형자료 온라인 제공】

- 제공대상 : 2016년 제1회 ~ 2021년 제1회 합격자
- 신청방법 : 원서접수 시 신청
- 대입전형자료 온라인 제공을 원하는 지원자는 시도교육청 나이스 대국민서비스 검정고시 대입전형홈페이지 (www.neis.go.kr)에서 본인의 고졸 검정고시 합격 및 성적자료를 확인하고 온라인 제출 신청 가능합니다.
- 입학원서 작성 시 나이스 대국민서비스 검정고시 대입전형홈페이지(www.neis.go.kr)에서 온라인 제출 신청자는 '제공동의 확인번호'를 확인하여 입력하여야 합니다.

나. 출결점수 산출방법

검정고시 전 과목 평균점수를 아래의 표에 의거하여 출결점수를 산출합니다.

검정고시 평균점수	100점 만점	70점 만점	60점 만점	40점 만점	20점 만점
92.01 ~ 100.00	100	70	60	40	20
84.01 ~ 92.00	99	69	59	39	19
76.01 ~ 84.00	98	68	58	38	18
68.01 ~ 76.00	97	67	57	37	17
68.00 이하	96	66	56	36	16

4 기타 학생부 교과성적을 산출할 수 없는 자

외국 고등학교 이수자 및 기타 학생부 교과성적을 산출할 수 없는 자는 최저점수를 부여합니다.

IX. 합격자 발표 및 등록

1 합격자 발표

- 가. 지원자는 합격자 발표 일정·방법·유의사항 등을 확인해야 하며, 미확인으로 인한 불이익은 지원자의 책임입니다.
- 나. 합격자는 본교 입학안내 홈페이지(<http://ipsi.dju.ac.kr>)에서 발표하며, 지원자가 직접 조회하여야 합니다.
- 다. 합격통지서, 예치금(등록금) 고지서, 예치금(등록금) 납부 영수증은 합격자 조회 후 출력하여 사용하시기 바랍니다.
- 라. 합격자는 반드시 등록기간 내에 예치금(등록금)을 납부하여야 하며, 기간 내에 납부하지 않으면 입학의사가 없는 것으로 간주하여 합격을 취소합니다.

2 예치금·등록금 납부

구분	납부기간	기타
예치금 납부	2021. 12. 17(금) ~ 12. 20(월) 16:00까지	- 합격자 조회 후 고지서 출력
등록금 납부	2022. 02. 09(수) ~ 02. 11(금) 16:00까지	- 은행 방문납부, 인터넷뱅킹, 폰뱅킹 가능

※ 1인 가상계좌이기 때문에 예금주가 합격생이 아니어도 가능하나, 지정된 금액을 분할납부할 수 없습니다.

3 예치금·등록금·전형료 환불 안내

가. 예치금 및 등록금 환불

- 1) 예치금 및 등록금 납부 후 등록을 포기할 경우 정해진 기간 내에 본교 입학안내 홈페이지에서 신청한 후 환불 받으실 수 있습니다.(토요일, 공휴일에는 환불업무를 실시할 수 없습니다.)
 - ① 2022. 02. 20(일) 21:00까지는 납입금 전액 환불합니다.
 - ② 2022. 02. 20(일) 21:00 이후에는 본교 [학교수업료 및 입학금에 관한 규칙]에 의거 환불합니다.
- 2) 환불사유가 발생하였을 경우 지체 없이 환불신청을 하여야 하며, 다수의 대학에 예치금 및 등록금을 납부할 경우 이중 등록으로 인해 합격사실이 취소될 수 있습니다.

나. 전형료 환불 : 입학원서 작성 시 반환 방법 선택 및 반환 은행/계좌를 정확히 기재 바랍니다.

- 1) 교과면접전형, 해화인재전형 지원자 중 1단계 불합격자에게 면접고사료(15,000원)를 반환합니다.
- 2) 군사학과전형 지원자 중 1단계 불합격자에게 2차 전형료(60,000원)를 반환합니다.
- 3) 군사학과전형을 제외하고 타 대학교사 참여 및 기타 사유로 인한 결시자에게 전형료를 반환하지 않습니다.
- 4) 천재지변, 본교의과실 또는 기타 지원자의 귀책이 아닌 사유로 인하여 부득이하게 응시할 수 없다고 입학전형관리위원회가 인정한 경우 전형료의 일부 혹은 전액을 반환합니다.
- 5) 고등교육법 제34조의4 제5항에 의거하여 입학전형 관련 수입·지출에 따른 잔액 발생 시 입학전형료에 비례하여 응시한 지원자에게 반환합니다.

X. 대학생활 안내

1 생활관 안내 : HRC(Hyehwa Residential College) 정원 1,200명 신입생 전용 생활·교육 기관

2018년에 완공된 HRC는 신입생 전용 생활관으로써 세계 명문대학이 시행하고 있는 생활·교육 공존 RC교육시스템입니다. HRC는 체계적인 학생지원을 위해 신입생, 재학생 Tutor, RM(교수)으로 구성된 4개의 house로 조직되어 있습니다.



- 생활공간 편의시설 : 화장실·샤워실·세탁실(층별위치), 커뮤니티라운지(층별휴게공간), 피트니스센터, 북카페, 스터디라운지, 강당, 편의점, 커피숍
- 교육공간 : 세미나실, 아트센터, 시네마센터, 요가댄스실, PC실습실(무한상상실·융복합교육실)
※ HRC 소속 신입생 전원은 희망 교육 프로그램에 참여 가능
- ※ 세부내용 홈페이지(<http://office.dju.ac.kr/hrc/>) 참조

가. 인실별 납부금액

구분	인실	수용실수	생활관비	교육 프로그램 운영비	납부금액
Heart Hall	2인실	273	830,000원	100,000원	930,000원
	4인실	12	500,000원	100,000원	600,000원
	장애인실	2	830,000원	100,000원	930,000원
Harmony Hall	2인실	202	830,000원	100,000원	930,000원
	4인실	7	500,000원	100,000원	600,000원
	6인실	27	350,000원	100,000원	450,000원
	장애인실	1	830,000원	100,000원	930,000원
합계		524			

- ※ 2021학년도 기준 납부금액이며 추후 변동될 수 있음(변동 시 재공지)
- ※ HRC 교육 프로그램에 참여하여 일정기준을 이수하면 HRC 장학금 지급 : 100,000원
- ※ HRC 장학금 지급기준 : 교과 프로그램(공동체 활동) PASS + 비교과 프로그램 1개 이수

나. 입사신청 및 선발방법

1) 입사신청

구분	일시	기타
신청기간	2022. 01. 11(화) 10:00 ~ 01. 14(금)	본교 입학안내 또는 HRC 홈페이지 접속 후 입사신청(온라인 신청만 가능)
합격자 발표	2022. 01. 19(수) 15:00	입사신청과 동일하게 접속 후 확인
등록(관비 납부)	2022. 01. 19(수) 15:00 ~ 01. 21(금)	고지서에 기재된 가상계좌로 납부

2) 선발방법 : 본교 수시모집 합격차수 및 입학성적 총점을 반영하여 선발

3) 우선선발 대상자는 HRC운영팀으로 증빙서류를 제출한 학생만 인정하며 제출방법은 추후 입사신청 기간에 공지

다. 문의사항 : HRC운영팀(042-280-4932~7)

2 장애학생 지원안내

대전대학교 장애학생지원센터에서는 장애대학생의 학습권 보장 및 학내 생활 편의 제공 등 각종 편의 및 학업 지원 서비스를 제공하고 있습니다.

가. 장애학생지원센터 서비스 안내

교수학습지원	도우미 지원, 학습기자재 지원, 강의, 교재 지원, 평가 지원, 우선수강신청 지원, 학습지원 협조 안내문
학내생활지원	이동 지원, 학내 편의시설 파악 및 개선관리, 시설공간 지원, 장학금 지원, 교내 유관기관, 상담 및 진로지도, 오리엔테이션과 정기 간담회 실시

나. 문의사항 : 장애학생지원센터(042-280-2895)

3 장학제도 안내

대전대학교는 교내·외 많은 장학금을 확보하여 우수 인재양성에 최선을 다하고 있습니다. 특히 학업성적이 우수하고 가정 형편이 곤란한 학생들과 다양한 분야에서 모범이 되는 학생들을 발굴하여 폭넓게 장학금을 지원하고 있습니다.

가. 수시모집 신입생 입학성적우수자 장학금

1) 우수성적 장학금은 최초합격자에 한해서 지급되며 중복 장학 대상 시 아래의 우선순위를 기준으로 1개의 장학만 적용합니다.

※ 우선순위 : ① 국가보훈장학금 → ② 특별장학금1 → ③ 군사학과 여학생 특별장학금 → ④ 우수성적장학금

구분	대상 및 인원		장학금액	지급기간	
우수성적 장학금	전형	장학금 기준	- 수석 : 수업료의 70% - 차석 : 수업료의 50% - 모집인원이 10명 미만인 경우 수석만 선발 - 모집인원이 5명 미만인 경우 수업료의 50% 지급	1년 (평점평균 3.5 이상)	
	교과면접전형	모집단위별 수석 및 차석			
	교과중점전형				
	혜화인재전형	단과대학별 수석 및 차석			
	지역인재전형				
	고른기회전형	전형별 수석 및 차석 ※ 단, 한의예과는 1명 별도 선발			
	농어촌학생전형				
	특성화고교졸업자전형				
군사학과전형	군사학과(남) 2명, 군사학과(여) 1명	수업료의 50%			
실기위주전형	각 학과 1명 : 커뮤니케이션디자인학과, 영상애니메이션학과, 공연예술융합학과, 생활체육학과, 건강운동관리학과				
특별 장학금1	한의예과, 군사학과를 제외한 전 모집단위가 해당되며 상위 3개영역 선택 시 한국사, 직업탐구, 제2외국어는 제외		등록금 면제	4년 (평점평균 3.5 이상)	
	모집단위	장학금 기준			
	공통기준	영어영역 2등급 이내			
	일반학과(부·전공)	국어, 수학, 탐구영역 중 2개 영역 백분위 합이 160점 이상			
	간호학과 물리치료학과	국어, 수학, 탐구영역 백분위 합이 240점 이상			
※ 사탐/과탐 : 2과목 평균 반영					
특별 장학금2	신입생 중 본교가 인정하는 공인영어시험에서 일정수준 이상의 성적을 취득한 자(2022. 02. 28 기준 2년 이내의 성적) ※ 2022. 03. 02까지 원본 성적표 제출 가능자에 한함		100만원 현금 지급 (등록금 범위 내)	첫 학기	
	구분	일반학과			한의예과
	TOEIC	700점			800점
	TOEFL(iBT)	80점			90점
	TEPS	600점			700점
New TEPS	326점	386점			
군사학과 여학생 특별 장학금	수능 반영영역이 평균 2등급 이내인 자 (수능 반영영역 : 국어, 수학, 영어)		등록금 면제	졸업 시 까지 (평점평균 4.0 이상)	
	수능 반영영역이 평균 3등급 이내인 자 (수능 반영영역 : 국어, 수학, 영어)		수업료의 50%	졸업 시 까지 (평점평균 3.5 이상)	

나. 주요 재학생 교내·외 장학금 : 세부사항은 본교 홈페이지에서 학사안내-장학제도 참조

교내 장학금 현황					
구분	장학금액	지급기간	구분	장학금액	지급기간
성적우수장학금	등록금액의 15%~전액	한 학기	교내근로장학금	시간당 최저임금	매월
마중물장학금	단과대학별로 차등 지급	한 학기	국가근로장학금	한국장학재단 지급기준	매월
복지장학금	소득분위별 지급	한 학기	성적향상장학금	등록금 일부	한 학기
마일리지장학금	등록금 일부	수시	장학사정관장학금	등록금 일부	한 학기
보훈장학금	등록금 전액	졸업 시까지	장애학생지원장학금	등록금 일부	졸업 시까지
교직원장학금	등록금 일부	졸업 시까지	동문자녀장학금	등록금 일부	졸업 시까지
체육특기자장학금	등록금 전액	1년	해외봉사장학금	등록금 일부	한 학기
외국인장학금	등록금 일부	졸업 시까지	해외교환학생장학금	등록금 일부	교환기간 중
국가고시장학금	등록금 일부	수시	특별장학금	등록금 일부	수시
가족장학금	등록금 일부	한 학기	경시대회장학금	등록금 일부	수시
학생회임원장학금	등록금 일부	한 학기			
교외 장학금 현황					
구분	장학금액	지급기간	구분	장학금액	지급기간
국가장학금 1유형	소득분위별 지급 (0~8분위)	한 학기	정수장학회장학금	등록금 전액	졸업 시까지 (장학기준 충족)
국가장학금 2유형	소득분위별 지급 (0~8분위)	한 학기	인문100년장학금	등록금 전액	졸업 시까지 (장학기준 충족)
푸른등대장학금	등록금 일부 및 생활비	졸업 시까지 (장학기준 충족)	국가우수장학금 (이공계)	등록금 전액	졸업 시까지 (장학기준 충족)
한국지도자육성 재단장학금	등록금 전액 및 학업보조비	졸업 시까지 (장학기준 충족)	예술체육비전장학금	등록금 전액	졸업 시까지 (장학기준 충족)
자산장학금	등록금 전액 및 소정의 격려금	한 학기	생명보험사회공헌장학금	등록금 일부	한 학기
대경장학회장학금	등록금 일부	한 학기	의용소방대장학금	등록금 일부	한 학기
농어촌희망재단	등록금 일부	한 학기	세하장학회장학금	등록금 일부	한 학기
KT장학금	등록금 일부	한 학기	계룡장학재단장학금	등록금 일부	한 학기
기타장학금	덕원장학회장학금, 영풍문화재단장학금, 은성장학회장학금, KT&G장학금, 정암장학회장학금, 아산재능나눔장학금, 미래에셋 해외교환학생장학금, 백운장학재단장학금, KSD나눔재단장학금, 메가스터디팀플장학금, 박영석탐험문화재단장학금, 우리문화예술진흥회장학금, 지정기탁장학금				

4 국제교류제도 안내

가. 교환학생 프로그램

학생 및 학점교류에 관한 협정을 체결한 외국 자매대학과 학생을 상호 교환하는 제도로서 교환학생으로 선발된 학생은 교환기간 동안 본교에만 등록금을 납부하고 자매대학에서 강의를 받은 다음 학점인정을 받는 제도입니다.

나. 교환학생 프로그램의 장점

- 1) 교환기간 동안 취득한 학점을 유사과목 학점으로 인정받을 수 있습니다.
- 2) 자비유학보다 저렴한 비용이 듭니다.(본교에만 등록금 납부/자매대학의 등록금 면제)
- 3) 외국대학에서 유학함으로써 다양하고 폭 넓은 학문세계를 경험할 수 있습니다.
- 4) 졸업 후 외국대학에서 학업을 연장하려는 학생에게는 유학에 필요한 자료 수집 및 적응의 기회가 되며, 졸업 후 취업을 원하는 학생에게는 훌륭한 경력사항이 됩니다.

다. 공통유학 조건

- 1) 등록금 : 본교에만 등록하며 파견대학의 등록금 면제
- 2) 생활관 : 생활관비 면제 또는 자비부담(학교별 상이)
- 3) 기타경비 : 비자발급 비용, 항공료, 식비 및 기타 연수경비 본인부담
- 4) 학점인정 사항
 - ① 해외유학생 학점이수에 관한 시행세칙 및 유학생 관리규정에 의거 학점 인정(한 학기 최대 17학점 인정 가능)
 - ② 해외대학 전공과목 이수 시 전공 유사과목 학점으로 인정(해외대학에서 수강한 과목과 본교 전공과목의 유사성이 없을 경우, 일반선택 또는 교양과목 학점으로 인정 가능)

라. 장기교환학생 프로그램 현황 : 2020년도 기준

국가	파견대학	인원	지원자격	선발방법	선발시기	파견기간
미국	The Evergreen State College	2명	전 학과 1~3학년 재학생 (TOEFL iBT 80점 이상)	- 토플시험 - 구술면접 - 인성면접 - 학과성적 - 사전교육	매년 10월	1년 (다음 해 9월~)
	Boise State University	5명	전 학과 1~3학년 재학생			
캐나다	University of Victoria	5명	전 학과 1~3학년 재학생			1학기 (다음 해 9월~)
영국	Gloucestershire University	2명	전 학과 1~3학년 재학생			1년 (다음 해 9월~)
호주	Macquarie University	1명	전 학과 1~3학년 재학생			
브루나이	Universiti Brunei Darussalam	2명	전 학과 2·3학년 재학생 (한의대 제외 / TOEFL iBT 79점 이상)			
인도 네시아	Universitas Airlangga	2명	전 학과 2·3학년 재학생 (한의대 제외 / TOEFL iBT 70점 이상 / IELTS 5.0 이상)			
말레 이시아	Asia Pacific University (APU)	2명	전 학과 2·3학년 재학생 (한의대 제외 / TOEIC 600점 이상)			

※ 영어권 교환학생 지원자 중 다른 소양은 모두 갖추었으나 토플시험 성적이 부족한 학생에 한하여 다음 해 1학기 동안 사전교육(본교 외국어교육센터 프로그램)을 수강하고 충분한 어학실력을 갖춘 경우 9월에 파견 가능

- I 안내 사항
- II 모집 단위 및 모집 인원
- III 일정 및 원서 접수
- IV 주요 변경 사항
- V 학생부 교과
- VI 학생부 종합
- VII 실기 위주
- VIII 학교 생활 기록부 반영 방법
- IX 합격자 발표 및 등록
- X 대학 생활 안내

국가	파견대학	인원	지원자격	선발방법	선발시기	파견기간	
중국	深圳大學	18명	전 학과 2·3학년 재학생	- 필기시험 - 구술시험 - 면접시험 - 학과성적	매년 4월	1년 (9월~다음해 8월)	
	贛南師範學院						
	吉林師範大學						
	韓山師範學院						
	哈尔滨商业大学						
	湖南師範大學						
	哈尔滨工业大学						
	青島濱海大學	2명	한의대 1학년 재학생			1학기 혹은 1년	
	上海中醫藥大學	2명					
	湖北中醫學院	2명					
	天津中醫學院	3명					
	南京信息工程大學	4명	전 학과 2·3학년 재학생	- 면접시험 - 학과성적		1학기 (9월~다음해 2월)	
일본	熊本學園大學	6명	- 혜화리버럴아츠칼리지 2·3학년 재학생(글로벌문화콘텐츠학전공/생명과학전공 제외) - 디자인·아트대학 2·3학년 재학생(건축학과/패션디자인·비즈니스학과 제외) - 사회과학대학 2·3학년 재학생(아동교육상담학과 제외) - 경영대학 2·3학년 재학생	- JPT 성적 - 구술시험 - 면접시험 - 학과성적	매년 4월	1년 (3월~다음해 2월)	
	北海商科大學	7명					
	北海學園大學	5명					
	攝南大學	10명					비즈니스일본어학과 2·3학년 재학생
	大阪工業大學	2명 이내					건축학과 및 공과대학 2·3학년 재학생(JPT 700점 이상)
	明治大學	2명					- 혜화리버럴아츠칼리지 2·3학년 재학생(글로벌문화콘텐츠학전공/생명과학전공 제외) - 디자인·아트대학 2·3학년 재학생(건축학과/패션디자인·비즈니스학과 제외) - 사회과학대학 2·3학년 재학생(아동교육상담학과 제외) - 경영대학 2·3학년 재학생(JPT 700점 이상)
	러시아	모스크바국립대학					2명
이르쿠츠크언어대학		2명					
노보시비리스크기술대학		2명					

마. 어학연수 프로그램 : 2020년도 기준

국가	파견대학	인원	지원자격	모집시기	연수기간	특전
영국	University of Gloucestershire	20명	본교 재학생	4월/10월	하계/동계 방학 중(4주)	2과목 4학점 인정 (계절학기)
	University of the arts london	10명			하계/동계 방학 중(4주)	
캐나다	University of Victoria	10명			하계/동계 방학 중(5주)	
미국	Arcadia University	10명			하계/동계 방학 중(4주)	
	Boise State University	10명			하계/동계 방학 중(5주)	
호주	Macquarie University	10명			하계/동계 방학 중(4주)	
말레이시아	Asia Pacific University	10명			하계/동계 방학 중(4주)	
브루나이	Univ. Brunei Darussalam	5명			하계/동계 방학 중(4주)	
인도네시아	Universitas Airlangga	5명			하계/동계 방학 중(5주)	
일본	Ritsumeikan University	5명			하계/동계 방학 중(5주)	
러시아	모스크바국립대학	5명			하계/동계 방학 중(5주)	
중국	哈尔滨工业大学	20명			하계/동계 방학 중(4주)	

바. 정부지원사업 선정 현황

주요 추진 사업 내용

- 교육부 주관 교육국제화역량 인증제 인증대학 선정 : 2020.3 ~ 2022.2(2년)
- 교육부 국립국제교육원 주관 한국어능력시험 시행 : 년 6회 시행
- 교육부 국립국제교육원 책임·운영 GKS 정부초청 외국인 학부 장학 사업 선정
- 교육부 국립국제교육원 책임·운영 GKS 정부초청 외국인 대학원 장학 사업 선정
- 교육부 국립국제교육원 책임·운영 GKS 정부초청 외국인 우수교환 장학 사업 선정
- 교육부 국립국제교육원 책임·운영 GKS 정부초청 외국인 장학생 한국어연수기관지원 사업 선정 : 2019 ~ 2022(3년)

5 학사제도 안내

가. 교직과정 안내

- 1) 교직과정은 교육부의 설치승인을 받은 학과 학생들이 교원자격증 취득을 위하여 이수하는 과정입니다.
- 2) 교직과정을 이수하려면 교직과정이 설치된 학과의 학생으로서 2학년 초에 교직과정 이수신청을 하고 3학년 초에 교직 이수 예정자로 확정 선발되면 이수할 수 있습니다.
- 3) 교직과정 설치학과 현황

대학	학과	자격종별	표시과목
디자인·아트대학	패션디자인·비즈니스학과	중등학교 정교사(2급)	의상
	뷰티디자인학과	중등학교 정교사(2급)	미용
경영대학	산업·광고심리학과	전문상담교사(2급)	
공과대학	컴퓨터공학과	중등학교 정교사(2급)	정보·컴퓨터
보건의료과학대학	간호학과	보건교사(2급)	
	식품영양학과	영양교사(2급)	

나. 복수전공·부전공·전과제도 안내

1) 복수전공

- ① 소속 학(부)과 주전공 이외의 소정의 타 학(부)과 전공과정을 이수하여 복수학위를 취득하는 과정을 말합니다. 3학기(2학년 1학기)부터 신청하여 이수할 수 있으며 복수학위를 취득하기 위해서는 해당 전공의 필수과목을 포함 36학점(일부 학과 제외)이상 이수하여야 합니다.
- ② 복수전공 이수신청 이전에 복수전공 학(부)과의 교과목을 일반선택으로 이미 이수한 교과목에 대하여는 복수전공 과목으로 인정합니다.
- ③ 복수전공 이수를 중도에 포기할 경우 이미 취득한 과목은 일반선택 과목으로 인정합니다.
- ④ 복수전공을 이수 중인 학생도 복수전공 학(부)과에 졸업논문을 제출하여야 합니다.
- ⑤ 복수전공의 학(부)과는 모든 학(부)과를 원칙으로 합니다. 단, 중등특수교육과는 교직이수 대상으로 확정된 경우에만 가능합니다.
- ⑥ 건축학과, 간호학과, 물리치료학과, 임상병리학과, 응급구조학과, 한의학과는 제외합니다.

2) 부전공

- ① 소속 학(부)과 주전공 이외에 타 학(부)과 전공과정을 이수하는 과정으로서 3학기(2학년 1학기)부터 신청하여 이수할 수 있으며 부전공 학(부)과에서 지정하는 부전공 필수과목을 포함 21학점 이상 이수하여야 합니다.
- ② 부전공의 학(부)과는 모든 학(부)과를 원칙으로 합니다. 단, 건축학과, 간호학과, 물리치료학과, 임상병리학과, 응급구조학과, 한의학과는 제외합니다.
- ③ 부전공 이수를 중도에 포기할 경우 부전공으로 이미 취득한 과목은 일반선택 과목으로 인정합니다.

3) 전과제도

- ① 본인의 학과/전공이 적성에 맞지 않을 경우 타 학(부)과로 소속을 변경하는 제도로써 3학기(2학년 1학기)부터 재학 중 1회에 한하여 신청할 수 있으며 학기별 수료학점 기준을 충족해야 합니다.
- ② 학(부)과별 전입인원은 재학생의 20% 범위 내에서 허가할 수 있습니다. 단, 물리치료학과, 임상병리학과, 응급구조학과로 전과하는 경우 입학정원 범위를 초과할 수 없으며 중등특수교육과로 전과하는 경우 입학정원의 10%를 초과할 수 없습니다.
- ③ 군사학과, 한의예(학)과, 간호학과는 전과대상에서 제외합니다.
- ④ 교직과정이 개설된 학과로 전과한 학생은 교직이수 신청을 할 수 없습니다.
- ⑤ 신입생 전형 당시 특기자로 입학한 학생은 전과할 수 없습니다.

6 학군사관후보생(ROTC) 안내

가. 학군사관후보생(ROTC) 제도

학군사관후보생(ROTC)제도는 재학생 중 우수자를 선발하여 장교로 양성하기 위한 제도로서 대학생활을 자유롭게 하면서 2년간(3·4학년) 소정의 군사교육과정을 이수하고 졸업과 동시에 소위로 임관하여 2년 4개월의 국방의무를 마치고 전역하거나 본인희망에 따라서는 장기복무도 가능한 제도입니다.

나. 대전대학교 학군단 연혁

2007 ~ 2014, 2017년 : 전국 최우수 학군단 선정
※ 21년 현재 총 33개 기수(27~59기) 1,206명 임관

- 1987. 03. 02 : 제 146학군단(한남대) 대전대 분단 창설
- 1989. 02. 28 : 학군 27기 최초임관(20명)
- 1992. 09. 01 : 제 168학군단(대전대)으로 승격
- 2010. 03. 02 : 학군 48기 임관(소위 00 : 전체 3등, 국방부장관상)
- 2011. 03. 02 : 학군 49기 임관(소위 000 : 전체 1등, 대통령상)
- 2014. 06. 30 : 전국 종합 최우수 학군단 선정(8년 연속)
- 2016. 12. 21 : 전국 종합 우수 학군단 선정
- 2017. 12. 23 : 전국 종합 최우수 학군단 선정
- 2019. 07. 01 : 대령급 학군단으로 승격

다. 대전대학교 학군단 5대 자랑

- 최고의 지성과 덕성, 체력을 겸비한 정예 장교양성의 요람
- 성과위주 교육훈련을 가장 잘하는 학군단 : 최우수·종합우수 학군단 10회 수상
- 實事求是(실사구시) 정신으로 변화와 혁신을 선도하는 학군단
- 5禁(금)제도, 존중·배려 문화가 정착된 학군단
- 열정과 신뢰, 해화정신으로 화합·단결된 학군단

라. 학군사관후보생(ROTC) 혜택

- 1) ROTC 출신은 사회 각계각층에서 핵심적인 역할을 수행하고 있으며, 인적 네트워크를 통해 전역 후에도 긴밀한 유대 관계를 형성할 수 있습니다.(ROTC 회원 : 약 20만명)
- 2) 전공과 연관된 군복무가 가능하며 전역 후에도 취업이 유리합니다.
※ 장교 임관 시 전공과 연계된 병과 선택으로 군 복무기간 중 전공분야 실무경험을 축적하여 사회진출 시 취업에 유리합니다.
- 3) 올바른 국가관과 안보관을 확립하고 리더로서 견문을 확대할 수 있는 기회를 제공합니다.
※ 국내·외 문화탐방/전적지답사, 한·미 ROTC 교환 연수, 인성수련회, 각종 초빙강연 등
- 4) 일반 학생과 비교하여 각종 장학금 혜택을 확대 수여 받을 수 있습니다.
※ 학군단에 입단하면 입단과 동시에 단기복무 장려금으로 1인당 400만원의 장학금을 지급하고 ROTC 장학재단 장학금, 동문회 장학금 등 개인의 노력 여하에 따라 각종 장학금 혜택이 주어집니다. 또한, 대학에서는 연간 1억 4천 1백만원을 학군단에 장학금으로 지원하며, 3학년 사관후보생을 대상으로 국내 군사문화탐방을 위한 경비(약 50만원)를 전액 지원하고, 4학년 사관후보생을 대상으로 해외 군사문화탐방을 위한 경비(약 100만원)를 전액 지원하고 있으며 기타 입영훈련우수, 군사학성적우수, 모범후보성장학금 등 각종 장학금 혜택을 받고 있습니다.

- 5) 임관과 동시에 지휘자 및 참모장교로서 조직관리 경험을 통하여 최고의 리더십 배양이 가능합니다.
※ 육군 소위로 임관하면 소대장으로로서 30~40여명의 병력을 지휘하며, 이는 일반기업 과장급 수준의 조직관리와 동일한 수준입니다.
- 6) 대학교 3·4학년의 체계적인 교육 및 관리를 통해 개인 자질 및 능력을 극대화 할 수 있습니다.
※ 학군단 교육기간 내 전원 유단자, 영어·전산·기타 사회생활에 필요한 전문자격증 취득기회가 확대됩니다.
- 7) 장기복무 장교는 국비로 국내·외 사립 및 국공립 대학원 석·박사 과정 위탁교육과 미국 등 우방국 군사 교육기회를 제공받을 수 있습니다.

마. 학군사관후보생(ROTC) 선발

- 1) 지원서 접수 : 매년 3월 중 학군교 인터넷 홈페이지에서 접수 후 관련서류 학군단체출(학군단 방문)
- 2) 선발대상 : 대학교 1·2학년 남·여 재학생, 5년제 학과 2,3학년 재학생
- 3) 선발방법

구분	일정	2학년	1학년
지원자 접수	3월 ~ 4월초	인터넷 접수 + 관련서류 학군단 제출	인터넷 접수 + 관련서류 학군단 제출
1차 선발	4월 중순	필기고사 + 대학성적 + 고교내신 또는 수능성적 ※ 선발 정원의 170%	필기고사 + 고교내신 또는 수능성적 ※ 선발 정원의 170%
최종 선발	4월 ~ 6월 초	면접평가, 체력인증 점수 반영 * 신체검사, 신원조사 적용 (합불만 판정) ※ 선발 정원 + 예비 30%	면접평가, 체력인증 점수 반영 * 신체검사, 신원조사 적용 (합/불만 판정) ※ 선발 정원
합격자 발표	7월 ~ 8월	※ 최종합격자 중 포기자 발생시 학군단 및 예비 서열순으로 대체	※ 학군단 정원 미충족시 미선발하며, 예비합격자는 선발하지 않음.

4) 가산점 부여 대상자

구분	세부사항
가점(9종)	① 언어(영어지필평가, 영어구술평가, 제2외국어), ② 무도단증, ③ 전산 자격증, ④ 한국사능력검정시험, ⑤ KBS한국어능력시험, ⑥ 안보학 관련 과목 학점 이수, ⑦ 국위 선양자 / 대회입상자, ⑧ 전문자격증, ⑨ 리더십분야

※ 세부 적용기준은 학군사관 모집 안내문(가산점 부여 목록 및 기준) 참조

7 교내 부서별 전화번호 안내

구분	업무명	전화번호(지역번호 042)
입학처	신입학전형(수시/정시), 재외국민과 외국인전형, 군사학과전형	280-2012
	학생부교과전형, 실기고사(체능), 정시 및 추가모집	280-2013
	편입학전형, 전형료	280-4016
	학생부종합전형, 실기고사(예능), 학과체험	280-4017
	학과체험, 전공진로특강, 입학상담	280-4018
	실기고사(예능), 학과체험	280-2011
	제출서류, 입시설명회, 입시박람회	280-2014
	입학상담	280-2800
학생처	교내장학	280-2149
	국가장학	280-2147
	통학버스	280-4149
재무팀	등록금, 교육비납입증명서	280-2170
교무처	교과과정	280-2136
	수업,수강신청	280-2138
	교직부	280-2280
리버럴아츠교육팀	교양교과목수강 관련	280-2132, 2133
	비교과프로그램	280-2134
국제교류원	교환학생	280-2126
	외국어교육센터	280-2821
	한국어교육센터	280-2943
취업역량개발원	취업안내/상담	280-2152, 2153
	비교과 취업프로그램	280-2055, 2053, 2052, 2054
학군단	ROTC	280-2792
HRC(생활관)운영팀	신입생 생활관(5생활관)	280-4934, 4935
	재학생·외국인 생활관(2·3·4생활관)	280-2990, 2991
장애학생지원센터	교수학습지원, 학내생활지원	280-2895
혜화의료원	대전한방병원	042-470-9000
	천안한방병원	041-521-7000
	청주한방병원	043-229-3700
	서울한방병원	02-2222-8100

2021학년도 신입학 수시모집 지원결과

모집단위	교과면접 / 군사학과				교과중점				혜화인재				지역인재			
	모집	경쟁률	후보	80%	모집	경쟁률	후보	80%	모집	경쟁률	후보	범위	모집	경쟁률	후보	범위
글로벌문화콘텐츠학전공	12	5.17	21	5.39	9	10.67	44	4.85	3	6.67	10	4.98~5.63	3	8.67	9	4.60~6.48
국어국문상작학전공	10	6.3	19	5.67	7	8.57	53	4.85	5	5.6	13	5.46~6.07	5	6.2	26	4.53~6.97
역사문화학전공	8	6.25	23	5.4	9	5.89	34	4.81	5	2.8	7	5.11	5	2.6	8	6.26
경제학전공	13	5.23	19	6.71	14	5.71	60	6.46								
생명과학전공	10	4.8	32	5.22	12	2.92	23	4.67	5	1.8	4	4.40~4.55	5	2.4	7	5.49
건축학과(5년제)	9	7.22	12	5.23	10	10.8	54	5.1	6	3.67	1	1.19~5.44	6	5.33	15	3.22~5.42
패션디자인·비즈니스학과	12	8.42	16	5.16	13	5.92	64	5.25	5	5.2	9	4.29~5.99	6	7.67	8	5.01~6.03
뷰티디자인학과	11	8.27	7	5.76	14	7	39	4.72	6	9.83	5	5.47~6.31	6	8.33	13	4.71~6.27
커뮤니케이션디자인학과																
영상애니메이션학과																
공연예술융합학과																
군사학과(남)	32	5.88	-	4.74												
군사학과(여)	17	8.35	2	4.02												
경찰학과	9	12.67	23	4.39	8	29.25	27	4.08	7	6.86	5	3.70~4.61	8	7	16	3.87~4.57
법학과	12	4.42	25	5.66	14	5.21	59	6.05	5	2	4	6.84	5	4	13	5.86~7.58
행정학과	16	5.31	50	6.07	13	5.38	57	5.47	6	3	11	4.86~6.19	6	4.83	22	5.21~7.08
사회복지학과	17	9.06	20	5.36	20	15.35	117	4.99	7	8.14	7	4.49~5.46	8	12.3	17	5.03~6.90
아동교육상담학과	12	7.08	33	5.41	17	6.24	84	5.75	7	6.29	22	4.34~5.75	7	4.86	27	4.07~5.65
중등특수교육과	6	3.5	5	5.95	4	7	7	6.02	3	2.33	3	4.13~6.04	4	3.25	9	3.65~5.71
경영학과	18	10.56	57	5.72	21	8.86	137	5.57	5	4.4	15	4.73~6.33	7	5	28	3.19~5.95
회계학과	20	3.15	26	6.84	22	4.59	79	6.13	4	2.25	3	4.97~6.65	4	4	12	6.59
비즈니스영어학과	13	2.92	18	5.83	13	4.69	48	4.99	3	2.67	3		3	2.33	4	6.15
비즈니스중국어학과	12	2.5	11	6.88	9	6.56	50	5.96	3	3.33	7	6.54	3	3.67	8	5.59~6.66
비즈니스일본어학과	10	6.3	9	6.41	11	8.91	52	5.7	3	3.67	7	3.36~4.20	3	4.33	2	4.57~6.23
물류통상학과	13	2.85	18	6.31	15	4.34	49	6.07	3	2.33	4	3.08~7.03	3	4.17	10	5.04~7.28
산업·광고심리학과	14	5.29	26	5.97	17	4.06	52	5.05	5	5.2	2	4.48~7.18	5	3.2	10	5.05~5.4
건축공학과	8	5.25	18	6.49	9	10.89	60	5.51	5	2.4	6	5.41	5	3.8	14	5.06~6.38
토목환경공학과	9	3.67	19	5.73	10	4.7	37	5.48	4	2.5	4	6.56~6.92	4	3.25	8	
컴퓨터공학과	26	6.42	49	5.85	27	11.04	157	5.56	6	5.67	11	4.25~6.57	8	5.5	36	5.32~6.78
정보통신·전자공학과	24	3.58	48	6.28	30	5.27	128	5.99	7	2.14	6	6.44~6.67	8	3.25	18	5.61~5.68
바이오응용화학학과	22	3.14	35	6.29	20	4.1	62	6.1	7	2	7	5.86~6.71	7	3.14	14	5.10~7.18
건설안전공학과	12	3.25	19	6.43	13	5.15	52	6.82	3	2	2	5.43	3	2.67	2	6.17~6.94
소방방재학과	16	11.06	28	4.95	17	15.06	87	4.6	7	8.29	5	4.46~6.97	7	9.43	11	4.21~5.45
에너지신소재공학과	10	3.7	19	5.44	13	4.15	41	4.88	5	2.2	3	6.08	5	4.2	16	5.27~6.27
간호학과	29	15.17	13	3.3	20	19.15	47	2.63	8	26.5	5	2.93~3.59	8	36.1	8	2.45~3.42
물리치료학과	16	10.31	11	3.78	8	8.75	2	2.83	10	19.3	11	3.08~4.88	2	19.5	6	2.10~4.18
임상병리학과	13	11.31	10	4.34	12	6.08	40	3.82	5	11.4	8	3.99~4.48	7	6.71	13	3.52~5.26
응급구조학과(남자)	6	6.5	1	4.63	6	6.33	15	4.24	3	11.3	4	4.33~5.42	3	9.67	2	3.94~4.49
응급구조학과(여자)	6	6.67	11	4.54	5	14	13	4.08	3	15.7	최초	3.86~4.70	3	16.3	5	4.08~4.91
식품영양학과	14	6.14	37	5.82	15	12.53	90	4.88	6	4.67	18	5.10~6.15	6	6.5	16	4.43~5.65
생활체육학과																
건강운동관리학과									3	6.33	4	5.24~6.85				
보건의료경영학과	12	3.67	24	6.68	16	6.56	84	4.99	4	2.25	3	5.50~5.66	4	7.25	7	4.82~5.49
빅데이터학과	12	2.17	10	6.4	15	3.4	36	5.53								
정보보안학과	12	3.33	22	5.58	19	3.53	48	5.37	5	2.6	5	5.02~6.24	6	2.83	11	5.57~5.58
AI융합학과	10	2.8	11	5.6	12	2.75	21	5.56								
핀테크학과	10	2.9	9	6.91	12	2.42	17	6.81								
디지털헬스케어학과(신설)	-	-	-	-	-	-	-	-								
한의학과(인문)	9	12.44	1	1.47	8	18.13	14	1.15	2	24	1	1.42~2.18				
한의학과(자연)	15	14.27	11	1.63	10	12.7	13	1.29	3	24	3	1.47~2.56				

2021학년도 신입학 수시모집 지원결과

모집단위	농어촌학생				특성하고교졸업자				고른기회				실기위주			
	모집	경쟁률	후보	평균	모집	경쟁률	후보	평균	모집	경쟁률	후보	평균	모집	경쟁률	후보	80%
글로벌문화콘텐츠학전공																
국어국문창작학전공	2	4	6	5.44												
역사문화학전공	2	2	2													
경제학전공																
생명과학전공	2	2	2													
건축학과(5년제)	2	4	6	5.73	1	8	2	3.59								
패션디자인·비즈니스학과	2	4	5	6.17	2	6	7	4.28	4	6.5	14	5.56				
뷰티디자인학과	2	10	6	5.77	2	6	6	2.92								
커뮤니케이션디자인학과													17	14.47	48	6.6
영상애니메이션학과													25	15.16	29	5.91
공연예술융합학과													20	1.7	11	7.47
군사학과(남)																
군사학과(여)																
경찰학과	3	4.67	3	4					2	11.5	4	5.11				
법학과	2	2	2	4.25												
행정학과	2	5	5	5.74					4	3.75	10	5.08				
사회복지학과	3	7.33	12	5.08					4	9.75	8	3.83				
아동교육상담학과	3	5.67	14	6.57					2	5.5	3	5.61				
중등특수교육과																
경영학과	2	6.5	5	4.93	2	5	7	5.44	4	8.75	6	4.16				
회계학과					2	6.5	2	2.67	4	3.25	7	5.95				
비즈니스영어학과																
비즈니스중국어학과	2	1.5	1													
비즈니스일본어학과	2	2.5	2													
물류통상학과	2	1.5	1		4	3	-	7.28	4	3.75	9	7.04				
산업·광고심리학과	3	2.33	4	5.12												
건축공학과	2	4.5	3	5.85	1	6	2									
토목환경공학과	2	2.5	3	6.17	1	7	6									
컴퓨터공학과	2	3	3	6.29	2	4.5	최초	3.59	5	6.2	18	5.81				
정보통신·전자공학과	2	2.5	3	5.26	2	5.5	4	3.47	6	2.83	11	6.52				
바이오응용화학학과	2	1.5	-		1	4	3	6.93	4	2.25	5	5.68				
건설안전공학과	2	1	-	6.75	1	2	-									
소방방재학과	3	12	5	3.94	2	8	9	3.99	2	16	4	4.84				
에너지신소재공학과	2	2	2		1	2	최초	4.69								
간호학과	3	10	1	3.03												
물리치료학과	3	7	최초	3.43												
임상병리학과	3	6.67	5	5.17												
응급구조학과(남자)	2	5	1	5.32												
응급구조학과(여자)	2	5.5	4	5.45												
식품영양학과	3	5	4	4.53	2	3	2	3.03	4	4.75	14	6.59				
생활체육학과													15	14.6	17	5.71
건강운동관리학과	2	9	5	5.46									15	13.87	31	5.92
보건의료경영학과	2	2.5	3		2	5	5	3.81								
빅데이터학과	2	1	-													
정보보안학과	2	1.5	1	5.91	2	3	1		4	3.25	8	5.68				
SI융합학과																
핀테크학과																
디지털헬스케어학과(신설)																
한의예과(인문)	1	17	1	2.03												
한의예과(자연)	2	15.5	1	1.59												

입상실적 증명서

	성명		수험번호	
응시사항	응시연도	년	응시분야	
	응시유형	<input type="checkbox"/> 개인 <input type="checkbox"/> 단체(팀) _____ 명		수상내역

대 회 명					
주최기관					
대회연혁		최초 개최년도	년	총 개최회수	회
대회구분	규모	<input type="checkbox"/> 국제 <input type="checkbox"/> 전국 <input type="checkbox"/> 광역시 <input type="checkbox"/> 도 <input type="checkbox"/> 기타 _____			
	참가인원				
대회 시상내역		수상등위	수상종류	수상인원	비고
		1위()		명	
		2위()		명	
		3위()		명	
		4위()		명	
		5위()		명	
발급인		담당자			
		부서명		연락처	
위 사실을 확인함					
2021년 월 일					
대회주최기관장			직인		
대전대학교 총장 귀하					

※ 본 서식을 복사하여 사용 가능하나, 본 서식내용을 포함하는 기관별 자체서식도 가능

2021년도 대전대학교 입시 안내 프로그램

번호	프로그램명	운영시기	프로그램 내용
0	대전지역 고등학교 졸업사진 촬영 캠퍼스 협조	연중 (주말 제외)	대전지역 고등학교 대상으로 졸업사진 촬영에 따른 캠퍼스 이용 협조
1	2021년도 대전대학교 홍보영상 공모전	~7/16(금)까지	고등학교 재학생(팀 또는 개인)이 대전대학교 홍보영상을 제작하여 유튜브에 게재·본교 제출한 후, 우수작 심사를 거쳐 상장 및 상금 수여
2	#대전대 영화관 1열 프로그램	연중 (주말 제외)	수험생 대상으로 신입학전형에 대한 안내 뿐 아니라 영화 감상 및 대전대학교에서의 드라마·영화 촬영 장소 투어 프로그램 제공
3	(주말) 대전대학교 학과체험 및 캠퍼스투어 프로그램	7/10(토)	대전대학교에서 지정한 날짜에 실시하는 학과체험 및 캠퍼스투어 프로그램으로 대전대학교 학과 전체 참여
4	(주중) 대전대학교 학과체험 및 캠퍼스투어 프로그램	연중 (주말 제외)	고교에서 현장진로체험 및 소풍 일환으로 신청하는 학과체험 및 캠퍼스투어 프로그램
5	2021년도 찾아가는 전공진로특강	5월~ (주말 제외)	대전대학교 교원이 고등학교에 직접 방문하여 해당 학과(부)에 대한 전공 소개 및 진로에 대한 기초 강의 진행
6	2022학년도 고교 방문 입시설명회(상담) 및 모의면접	수시 원서 접수 전까지	입학사정관과 홍보대사가 고교를 방문하여 입시 설명회, 상담, 모의면접, 교사 대상 입시간담회 진행
7	2022학년도 학생부종합전형 모의면접 (비전아카데미)	8/14(토)	수험생을 대전대학교에 초청하여 입학사정관 및 전공교원이 학생부종합전형 모의면접 실시(피드백)
8	수험생 초청 2022학년도 정시설명회 및 문화공연	11/22(월) ~ 12/03(금) 10일간 실시	수능시험 후 수험생 및 교사를 초청하여 정시설명회 및 문화공연 진행
9	온오프라인 입학상담실 운영 및 입시자료 신청	연중 실시 (주말 및 저녁시간 제외)	수험생 및 학부모 대상 온오프라인 입학상담실 운영 및 입시자료 신청 가능

※ 오프라인 프로그램은 코로나19 확산 방지를 위하여 고교 및 대학 대면수업 시작 후부터 운영 가능
 ※ 상기 프로그램은 대전대학교 입학안내 홈페이지 팝업창 및 입시홍보 프로그램 신청페이지에서 신청 가능
 - URL 주소 : <https://ews.dju.ac.kr/NH01.do?method=nh0101>

 <p>프로그램 신청하기</p>	 <p>입학처 홈페이지</p>	 <p>면접안내영상</p>
 <p>카카오 실시간 상담</p>	 <p>홍보대사 인스타그램</p>	 <p>홍보대사 페이스북</p>



대전대학교

34520 대전광역시 동구 대학로 62 (용운동)
www.dju.ac.kr

DAEJEON UNIVERSITY CAMPUS MAP 대전대학교 캠퍼스 맵

거리안내

대전역 3.5km(10분)

판암 동대전출렛게이트 2km(5분)

교통안내

간선버스 603, 605, 608, 611

외곽버스 61, 62

대전지하철 1호선 판암(대전대)역

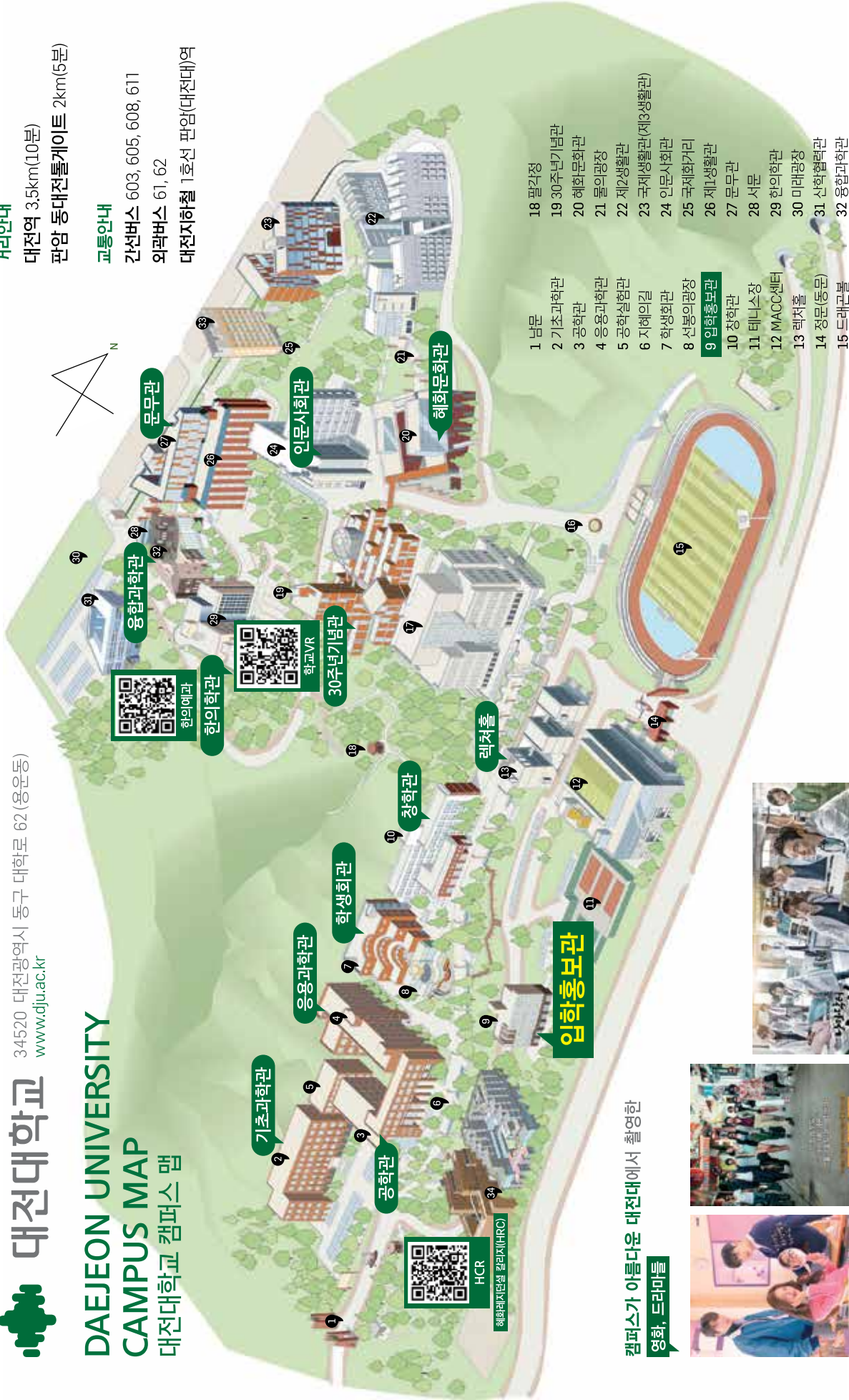

- 1 남문
- 2 기초과학관
- 3 공학관
- 4 응용과학관
- 5 공학실험관
- 6 지혜의길
- 7 학생회관
- 8 신봉의광장
- 9 입학홍보관
- 10 장학관
- 11 테니스장
- 12 MACC센터
- 13 렉처홀
- 14 정문(동문)
- 15 드래곤볼
- 16 상상의광장
- 17 지산도서관
- 18 팔각정
- 19 30주년기념관
- 20 혜화문화관
- 21 물의광장
- 22 제2생활관
- 23 국제생활관(제3생활관)
- 24 인문사회관
- 25 국제화거리
- 26 제1생활관
- 27 문무관
- 28 서문
- 29 한의학관
- 30 미래광장
- 31 신학협력관
- 32 융합과학관
- 33 제4생활관
- 34 혜화레지던셜 칼리지(HRC)

캠퍼스가 아름다운 대전대에서 촬영한
영화, 드라마들



튼튼한 기본, 특별한 경험

‘창의적 융복합 인재’를 양성하여 ‘글로벌 명문사학’으로 도약하는 대전대학교
지역과 더불어 세계로 미래로 나아가는 대전대학교



www.dju.ac.kr/

