2025

대전 대학교 학과 소개

- 혜화리버럴아츠칼리지
- 디자인·아트대학
- 사회과학대학
- 경영대학
- 공과대학
- SW융합대학
- 보건의료과학대학
- 한의과대학
- 혜화커뮤니티칼리지

대전대학교
DAEJEON UNIVERSITY

2025

대전 대학교 학과 소개

- 혜화리버럴아츠칼리지
- 디자인·아트대학
- 사회과학대학
- 경영대학
- 공과대학
- SW융합대학
- 보건의료과학대학
- 한의과대학
- 혜화커뮤니티칼리지

CONTENTS

2025

대전 대학교 학과 소개

HRC 생활관 02

교내 부서별 전화번호 안내 03

장학금 04

2024년도 취업지원 프로그램 06

2024년도 비교과 프로그램 07

혜화리버럴아츠칼리지

글로벌문화콘텐츠학전공 10
국어국문창작학전공 14
역사문화학전공 18
영미언어문화학전공 22
경제학전공 24
생명과학전공 28
PPE(정치·경제·철학)전공 32
MCS(수학·컴퓨터과학)전공 34
학생설계전공 36

디자인·아트대학

건축학과 40
패션디자인·비즈니스학과 44
뷰티디자인학과 48
커뮤니케이션디자인학과 52
웹툰애니메이션학과 56
공연예술영상콘텐츠학과 60

사회과학대학

군사학과 66
경찰학과 70
법·행정학부
- 법학전공 74
- 행정학전공 78
사회복지학과 82
상담학과 86
중등특수교육과 90

경영대학

경영학부
- 경영학전공 96
- 회계학전공 100
비즈니스영어학과 104
비즈니스일본어학과 108
물류통상학과 112
산업·광고심리학과 116

공과대학

건축공학과 122
토목환경공학과 126
재난안전공학과 130
소방방재학과 134
반도체공학과 138

SW융합대학

컴퓨터공학과 144
정보통신공학과 148
정보보안학과 152
AI소프트웨어학부 156
- 빅데이터전공
- 인공지능전공

보건의료과학대학

간호학과 162
물리치료학과 166
임상병리학과 170
응급구조학과 174
식품영양학과 178
스포츠운동과학과 182
스포츠건강재활학과 186
보건의료경영학과 190
화장품학과 194
디지털헬스케어학과 198

한의과대학

한의예과 204

혜화커뮤니티칼리지

케어복지학과 210
지식경영학과 214
상담심리학과 218
반려동물산업학과 222
스포츠과학과 226

캠퍼스맵 230

HRC 생활관

- (2018년 완공) 신입생전용 생활관으로 1,201명 수용가능하며 대전지역 학생들도 생활 가능
- HRC 교육 프로그램(생활과 교육이 동일한 공간에서 이뤄지는 RC교육)
  - 교과 프로그램(공동체 활동 Ⅰ) + 비교과 프로그램 (독서 및 토론, 외국어, IT, 교양 및 취미, 특별활동)
  ※ HRC 장학금 100,000원 지급 : 교과 프로그램(공동체 활동 Ⅰ) PASS + 비교과 프로그램 1개 이수

2인실

4인실

6인실

생활 공용공간 및 편의시설

- 화장실·샤워실·세탁실(층별 위치), 커뮤니티라운지(층별 휴게공간), 피트니스센터, 북카페, 스터디라운지, 강당, 편의점, 커피숍

피트니스센터

북카페

강당

커뮤니티 라운지

교육공간

- 세미나실, 아트센터, 시네마센터, 요가댄스실, PC실습실(무한상상실·융복합교육실)

시네마센터

요가댄스실

무한상상실

세미나실

교내 부서별 전화번호 안내

구분	업무명	전화번호(지역번호 042)
입학처	박람회·광고	280-4016
	신입학전형	280-2014
	신입학전형(수시/정시/추가), 재외국민과 외국인전형	280-2012
	시교육청사업	280-4017
	전공진로특강	280-2018
	입시설명회·학생부종합전형	280-2011
	편입학전형·홍보대사	280-4018
	입시상담·입학안내	280-2800
학생처	교내장학	280-2149
	국가장학	280-2147
	통학버스	280-4149
재무팀	등록금, 교육비납입증명서	280-2170
교무처	교과과정	280-2136
	수업, 수강신청	280-2138
	교직부	280-2280
리버럴아츠교육팀	교양교과목수강 관련	280-2132, 2133
	비교과프로그램	280-2134
국제교류원	교환학생	280-2126
	외국어교육센터	280-2821
	한국어교육센터	280-2943
취업역량개발원	취업안내/상담	280-2152, 2153
	비교과 취업프로그램	280-2055, 2053, 2052, 2054
학군단	ROTC	280-2792
HRC(생활관)운영팀	신입생 생활관(5생활관)	280-4934, 4935
	재학생·외국인 생활관(2·3·4생활관)	280-2990, 2991
장애학생지원센터	교수학습지원, 학내 생활지원	280-2895
혜화의료원	대전한방병원	042-470-9000
	천안한방병원	041-521-7000
	서울한방병원	02-2222-8100

신입생(공통장학)

• 군사학과 여학생 특별장학금

수혜자격	장학금액
수능 반영영역이 평균 2등급 이내인 자 (수능 반영영역 : 국어, 수학, 영어)	등록금 면제
수능 반영영역이 평균 3등급 이내인 자 (수능 반영영역 : 국어, 수학, 영어)	수업료의 50%

특별장학금 1

모집단위	수혜자격	장학금액
공통기준	영어영역 2등급 이내	등록금 면제
일반학과(부)	국어, 수학, 탐구영역 중 2개 영역 백분위 합이 160점 이상	
간호/물리치료학과	국어, 수학, 탐구영역 백분위 합이 240점 이상	

• 한의예과, 군사학과 제외
• 상위 3개영역 선택 시 한국사, 직업탐구, 제2외국어 제외
• 사탐/과탐은 2과목 평균 반영

특별장학금2

구분	일반학과	한의예과	장학금액
TOEIC	700점	800점	100만원 지급
TOEFL(iBT)	80점	90점	
TEPS	600점	700점	
New TEPS	326점	386점	

• 공인영어시험에서 일정수준 이상의 성적을 취득한 자 (2025. 02. 28. 기준 2년 이내의 성적)
※ 2025. 03. 03.까지 성적표 제출한 자에 한함

신입생(수시장학)

우수성적장학금

전형	수혜자격	장학금액
교과면접/교과중점전형	모집단위별 수석 및 차석	• 수석 : 수업료의 70% • 차석 : 수업료의 50% • 모집인원이 10명 미만인 경우 수석만 선발 • 모집인원이 5명 미만인 경우 수업료의 50% 지급
혜화/지역인재 Ⅰ, Ⅱ전형	단과대학별 수석 및 차석	
고른기회/농어촌/기회균형/특성화고교졸업자	전형별 수석 및 차석 ※ 단, 한의예과는 인문·자연 통합하여 1명	
군사학과전형	군사학과(남) 2명, 군사학과(여) 1명	수업료의 50%
실기위주전형	커뮤니케이션디자인학과 1명	
	웹툰애니메이션학과 1명	
	공연예술영상콘텐츠학과 1명	
	스포츠운동과학과 1명	
	스포츠건강재활학과 1명	

• 우수성적 장학금은 최초합격자에 한해서 지급되며 중복 장학 대상 시 아래의 우선순위를 기준으로 1개의 장학만 적용합니다.
단, 특별장학금2는 등록금 범위 내에서 중복 적용합니다.
※ 우선순위 : ①국가보훈장학금 → ②특별장학금1 → ③군사학과 여학생 특별장학금 → ④우수성적장학금

신입생(정시장학)

최우수성적장학금

구분	수혜자격	장학금액
전체 수석		등록금 면제
단과대학별 수석		
혜화리버럴아츠칼리지	1명	
디자인·아트대학	1명	
사회과학대학	1명	
경영대학	1명	
공과대학	1명	
SW융합대학	1명	
보건의료과학대학	1명	
한의과대학	1명	

우수성적장학금

수혜자격	장학금액
정시모집 정원내 모집단위별 모집인원을 기준으로 지급 ※농어촌학생/특성화고교졸업자전형 제외	• 수석 : 수업료의 70% • 차석 : 수업료의 50% • 모집인원이 5명 미만인 경우 최초합격자 장학금만 지급

편입생

수혜자격	장학금액	지급기간
편입학 등록자 전원	수업료의 50%	첫 학기
본교 졸업자	수업료의 70%	첫 학기

재학생(주요 교내 장학금)

구분	장학금액
성적우수장학금	등록금의 15%~전액
마중물장학금	단과대학별로 차등 지급
복지장학금	소득분위별 지급
보훈장학금	등록금 전액
교직원장학금	등록금 일부
체육특기자장학금	등록금 전액
외국인장학금	등록금 일부
국가고시장학금	등록금 일부
가족장학금	등록금 일부
학생회임원장학금	등록금 일부

수혜자격	장학금액
교내근로장학금	시간당 최저임금
국가근로장학금	한국장학재단 지급기준
성적향상장학금	등록금 일부
장학사정관장학금	등록금 일부
장애학생지원장학금	등록금 일부
동문자녀장학금	등록금 일부
해외봉사장학금	등록금 일부
해외교환학생장학금	등록금 일부
특별장학금	등록금 일부
경시대회장학금	등록금 일부

재학생(주요 교외 장학금)

구분	장학금액
국가장학금 1·2유형	소득분위별 지급(0~8분위)
인문100년장학금	등록금 전액
국가우수장학금(이공계)	등록금 전액
예술체육비전장학금	등록금 전액
푸른등대장학금	등록금 일부 및 생활비
지산장학금	등록금 전액 및 소정의 격려금
대경장학회장학금	등록금 일부
정수장학회장학금	등록금 전액
유송안보장학금	소정의 격려금 및 학업보조비
유송바이오장학금	소정의 격려금 및 학업보조비

수혜자격	장학금액
농어촌희망재단	등록금 일부
KT장학금	등록금 일부
세하장학회장학금	등록금 일부
계룡장학재단장학금	등록금 일부
한국지도자육성재단장학금	등록금 전액 및 학업보조비
생명보험사회공헌장학금	등록금 일부
의용소방대장학금	등록금 일부
기타장학금	-
-	-
-	-

재학생(마일리지장학금)

구분	항목	내용
프로그램	교육	교수학습지원팀/취업지원팀 프로그램 수상·참여자
		교내 교육프로그램 수상·참여자
	상담	개인심리검사/집단상담프로그램/리더십아카데미 참여자
	인성함양	독서문학기행/독서멘토링/1인 1권지성인증제/논문읽기콜로키움/과학독서인증/인문독서인증/도서관마일리지/인문독서UCC창작캠프수상자
경진/공모전	경진대회 및 공모전	국제/전국/시·도·군/기타교외경진대회및공모전 입상자
		교내공모전 및경시대회/발표인증관련 대회 참여자
	외국어학습활동	모의토익 500점 이상자
외국어	외국어	TOEIC/TEPS/TOEFL/ToeicSpeaking/OPIc/일본어/중국어/러시아어 일정기준점수 충족자
자격증	자격증	국가기술자격증(기사1급, 산업기사, 기능사)/민간자격증(한국사능력시험, 국어능력인증시험 포함)/OA자격증(컴퓨터활용, 워드프로세서, 사무자동화, 기타에 준하는 자격증 등)/무도(태권도, 유도, 검도 등) 1단 이상 취득
봉사	사회봉사	일정시간이상 봉사자
	헌혈	헌혈
교내활동/문화체험/기타	기타	국가장학금신청자/목요문화마당공연관람/초청특강참여/문화유적답사/국제문화예술박람회/취업대특강참여/창업특강참여/취·창업박람회 참여자 등
※ 1회 최대 100만원까지 지급(년 1회 지급)		

2024년도 취업지원 프로그램

Career 4D+	NO	세부 프로그램명	운영일정	참석대상
1단계 취업동기유발	1	취업지원관과 함께하는 취업상담	상시운영	전학년
	2	취업지원관과 함께하는 적성검사	5~12월	전학년
	3	취업지원관과 함께하는 AI챗봇	7~12월	전학년
	4	취업대특강	3~12월	전학년
	5	저학년 취업마인드 특강	4~11월	1~2학년
	6	취업프로그램 참여수기 공모전	12월	전학년
2단계 취업진로설계	7	글로벌 취업설명회	4~11월	전학년
	8	JUMP UP캠프(진로탐색&취업성공캠프)	5~10월	전학년
	9	JUMP UP캠프(알짜배기 취업잡기캠프)	6~7월	4학년
3단계 취업진로결정	10	AI취업준비 프로그램	상시운영	전학년
	11	셀프 모의면접 프로그램	상시운영	전학년
	12	공공기관 맞춤형 취업전략 프로그램	4~12월	전학년
	13	우리학과 취업스쿨	4~12월	전학년
	14	엘리트 취업코칭(주니어반)	9~12월	3학년
	15	직무중심 자기소개서 경진대회	4~10월	전학년
4단계 취업진로실행	16	합격하는 자기소개서 컨설팅	11~12월	4학년
	17	엘리트 취업코칭(성공취업반)	4~10월	4학년
	18	엘리트 취업코칭(글로벌반)	9~12월	4학년
	19	취업동아리	4~12월	전학년
	20	메타버스 직무 박람회	4~5월	전학년
	21	현직자 멘토링 캠프	11~12월	전학년
	22	엑셀 실무의 이해	8월	4학년
	23	한국 역사의 이해	6~7월	4학년
	24	청년뉴리더 인재양성 프로그램	1~9월	3~4학년
	25	졸업생 대상 프로그램	4~12월	4학년

2024년도 비교과 프로그램

클리닉

의사소통클리닉	학생들의 기초학업역량 강화를 위한 1:1글쓰기, 말하기 지도 클리닉	상지지도 (사전예약)
English Reading & Writing Clinic	학생들의 기초학업역량 강화를 위한 영어 1:1글쓰기, 읽기, 말하기 지도 클리닉	

연속강의

원어민특화프로그램	원어민 교원과 10주간 다양한 주제로 영어 말하기를 연습하는 중장기 학습 프로그램	매학기 10주간 진행

공모전

혜화교양글쓰기대회	시사칼럼 글쓰기를 통해 현대사회의 복잡한 문제를 이해하고 분석하는 역량을 증진시키는 글쓰기 대회	1학기 예정
영어에세이콘테스트	다양한 전공의 학생들에게 대학 수준의 영어 글쓰기 능력을 경험할 수 있는 기회를 제공하는 영어 글쓰기 대회	1학기 예정
스피치콘테스트	기본적인 의사소통 능력과 논리적 사고력, 창의적, 표현력 향상을 도모하는 말하기 대회	1학기 예정
프레젠테이션대회	공개 프레젠테이션 체험을 통해 발표자료 작성법과 청중 대상 발표력 함양에 도움을 주는 발표 대회	2학기 예정
시사토론대회	사회 전반의 이슈에 대하여 종합적으로 사고하고 토론하여 비판적 사고와 협동역량을 기르는 토론 대회	2학기 예정
코딩대회	다양한 문제에 대한 해결방안 설계와 코딩을 통해 과학적 사고와 협동 역량을 강화하는 코딩 대회	2학기 예정

※ 공모전 프로그램의 일정은 변경될 수 있습니다.

클리닉 문의	**기초교육혁신센터 042-280-4838**	연속강의 · 공모전 문의	**리버럴아츠교육팀 042-280-2134/2507**

DAEJEON UNIVERSITY

학과안내

혜화리버럴 아츠칼리지

- 글로벌문화콘텐츠학전공
- 국어국문창작학전공
- 역사문화학전공
- 영미언어문화학전공
- 경제학전공
- 생명과학전공
- PPE(정치·경제·철학)전공
- MCS(수학·컴퓨터과학)전공
- 학생설계전공

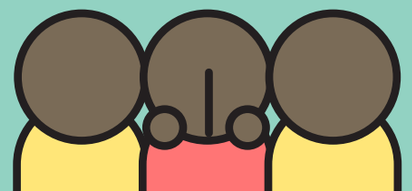

혜화
리버럴아츠
칼리지

글로벌 문화 콘텐츠학 전공

042-280-4485

창학관 통합사무실 1층 1109호실

인스타그램
@donghang.gcc

대전대학교 글로벌문화콘텐츠학전공은 인문학, 사회과학, 자연과학 등 다양한 학문 분야의 기초지식을 함양하는 리버럴아츠 교육과정을 통한 융복합적 사유능력과 창의력을 토대로 문화기획 및 문화콘텐츠 개발 분야의 전문 교육과정을 통해 문화, 창조, 상상력이 중요한 사회 발전의 원동력이 되는 미래 사회에에서 핵심적인 역량을 발휘할 인재를 양성합니다.

2013년 미래 가치를 창조하는 교육의 새로운 패러다임을 제시하기 위해 글로벌융합창의학부로 신설, 2019년 전공의 정체성 확립 및 전공 특성화를 위해 글로벌문화콘텐츠학전공으로 명칭을 변경하고, 문화콘텐츠 기획 및 개발 분야의 실무 역량을 갖춘 전문인을 양성하기 위하여 지속적인 노력을 기울이고 있습니다.

교육과정 마이크로디그리

공통
- 전공탐색
- 리버럴아츠탐색
- 명저읽기

문화 콘텐츠이론
- 문화콘텐츠
- 대중문화
- 미디어

글로벌 문화기획
- 문화콘텐츠
- 문화기획
- 국제문화

디지털 문화콘텐츠
- 영상문화콘텐츠
- 디지털리터러시
- 문화콘텐츠 소프트웨어

유럽지역 문화콘텐츠
- 유럽역사
- 문화정치학
- 지역연구가

취득가능 자격증

- 도시재생 전문가
- 국제전시기획사
- 문화해설사
- 멀티미디어콘텐츠기획가
- 사회적기업 전문가
- 국제회의기획사
- 큐레이터
- 게임기획전문가
- 문화콘텐츠 관련 자격증
- 컨벤션기획사
- 박물관 학예사
- 미디어기획자

전공관련 활동

- 지역연계 및 사업연계 비교과 프로그램 참여
- 글로벌지역문화연구소의 한국연구재단 인문사회연구소 지원사업 "지역상생협력 자립형 농촌재생 사회적 경제모델 구축 : 혁신 플랫폼 기반 자립형 농촌마을 만들기" 현장사업
- 사회적 기업 참여 프로그램(도시재생 연계전공 및 Nano-degree)
- 전공 자체 비교과 프로그램 진행(현장 체험 및 문화 활동 사업)

졸업 후 진출 분야

정부 · 공공기관	문화 관련 국책기관 공무원, 지방자치단체 도시재생기관 직원, 한국관광공사 등
언론 및 방송계	PD, 기자, 작가, 영상편집자, 문화콘텐츠 관련 유튜브 크리에이터 등
연구계	대학교수 및 문화산업기관 연구원 등
일반 기업체	문화콘텐츠 관련 기획 및 프로그램 개발 기업, 상품기획 및 마케팅 관련 기업, 영상 관련 디지털 문화콘텐츠 개발 기업 등
해외	UNESCO, KOICA, KF 현지 직원 등

입시준비 TIP

인재상
- 올바른 가치관을 가지고 있으며 지적 호기심이 많은 학생
- 다양한 문화 체험 활동에 적극적인 학생
- 합리적, 비판적 사고를 하는 학생
- 국내외 문화콘텐츠 및 지역재생에 관심이 많은 학생

전공관련 교과목
- 화법과 언어, 독서와 작문, 문학
- 영어 I , 영어 II , 영어 독해와 작문, 실생활 영어 회화
- 기술 · 가정, 정보
- 한국지리 탐구, 세계시민과 지리, 세계사, 동아시아사 주제 탐구, 경제, 법과 사회, 사회와 문화, 현대사회와 윤리, 윤리와 사상
- 인간과 철학, 논리와 사고, 인간과 심리, 교육의 이해, 삶과 종교, 진로와 직업, 보건, 생태와 환경, 금융과 경제생활, 논술

학과 추천(권장)도서
- 인간의 마음을 사로잡는 스무 가지 플롯(로널드 B. 토비아스, 2007)
- 책은 도끼다(박웅현, 2011)
- 이야기의 기원(브라이언 보이드, 2013)
- 사람은 누구다 폭탄이다(박웅현, 2015)

글로벌문화콘텐츠학전공

대전대 글로벌문화콘텐츠학전공만의 강점

대전대학교 글로벌문화콘텐츠학전공은

1. 전공수업, 비교과활동, 현장체험 등의 삼위일체형 수업을 지향합니다.
2. 교수진과 학생들이 상호주체가 되는 자율과 소통의 수업을 지향합니다.
3. 융 · 복합전공교과과정인 '도시재생' 연계전공, '지역문화예술콘텐츠' 연계전공 및 '사회적기업' 나노디그리를 이수하여 다전공 학위(복수전공) 취득의 혜택이 있습니다.
4. 다양한 장학금 혜택과 글로벌지역문화연구소 연구프로젝트에 참여하여 전공분야의 연구과정에 참여할 수 있는 혜택이 있습니다.
5. 4차 산업혁명과 AI시대를 위해 준비하고 대비할 수 있는 장점과 혜택이 있습니다.

신입생이 궁금해하는 Q&A

Q 글로벌문화콘텐츠학 전공의 진로에는 어떤 것들이 있나요?

A 글로벌문화콘텐츠학전공의 진로는 자신이 주체가 되어 세상을 기획하는 직종이라면 어떤 직장이든 기관에서 일을 할 수 있습니다. 특히 문화가 갖는 힘을 극대화하는 문화콘텐츠를 기획하는 일을 하기 위해 영어를 비롯한 외국어를 습득할 수 있고, 이를 기반으로 다양한 문화콘텐츠를 기획하고 활용하는 직업을 가질 수 있습니다. 특히 최근에는 국책사업인 도시재생뉴딜사업 관련 새로운 직종에 진출할 수 있는 과정이 연계되어 설치되어 있습니다.

Q 글로벌문화콘텐츠학 전공의 교과목에는 어떤 것들이 있나요?

A 글로벌문화콘텐츠학에는 우선 두 가지 전공 트랙이 있는데, 문화기획과 문화콘텐츠 트랙입니다. 각각의 영역에서 글로벌 수준의 문화콘텐츠를 기획하기 위하여 영어나 제2외국어를 기반으로 다양한 지역의 역사와 문화를 습득하는 교과목들이 많습니다. 또한 이를 기반으로 언론과 미디어에서 다루는 문화콘텐츠를 실제로 활용할 수 있는 미디어와 컴퓨터 등을 활용한 교과목도 편성되어 있습니다.

Q 전공수업 외 어떤 활동들을 주로 하나요?

A 전공(학과)이 참여하는 다양한 대학 사업 및 국책사업을 통해 학습동아리 지원, 문화기획/문화콘텐츠 경진대회, 도시재생사업 참여 등 전공 능력 심화를 위한 다양한 프로그램을 운영하고 있습니다. 또한 학과(전공) 비교과 프로그램으로 백제문화제, 지역문화콘텐츠 탐방 등 다양한 현장체험과과 전공 교수진 및 외부 강의진을 통한 디지털 테크놀로지 및 미디어 리터러시 교육이 진행됩니다. 이외에도 학생회가 주관하는 MT, 체육대회, 학술제 등 다양하고 풍성한 프로그램으로 문화콘텐츠 전문인에 다가갈 수 있도록 노력하고 있습니다.

Q 문화콘텐츠 관련 타대학 학과들과의 차별성은 무엇인가요?

A 타 대학에도 문화콘텐츠 관련 학과들이 많이 개설되어 있습니다. 타 대학 관련 학과들과의 가장 큰 차별성은 우리 전공에서는 문화콘텐츠를 기획하는 능력을 전문적으로 육성하기 위해 영어를 기반으로 사회과학, 인문학 및 컴퓨터공학을 아우르는 융·복합 수업을 통한 전문성을 기르는 특징이 있습니다.

Q 장학금 제도는 잘 되어 있나요?

A 우리 전공은 학교에서 수여하는 다양한 장학금 이외에도, 학생 스스로 노력하면 획득할 수 있는 유사장학금 제도를 다양하게 운영하고 있습니다. 대학 본부에서 지원하는 학과(전공)경쟁력 장학금 뿐만아니라 전공 활동을 열심히 하면 받을 수 있는 전공 내부의 장려금 지급 제도가 있고, 2020년 전공 부설 글로벌지역문화연구소에서 시행하는 연구사업의 연구보조원으로 선발되어 매달 연구수당을 받을 수 있는 혜택도 있습니다. 학생의 노력 여하에 따라 다양한 장학금 혜택이 가능합니다.

Q 글로벌문화콘텐츠학전공의 교육목표는 무엇인가요?

A 자기주도적 주체성, 디자인적 사고에 기초한 포괄적 지성인, 실용적 전문역량을 갖춘 교양있는 전문인을 양성하는 것입니다.

Q 글로벌문화콘텐츠학전공에 입학하기 위해서 추천하는 활동이 있나요?

A 복지시설, 공공시설, 병원 등에서의 지역사회 봉사활동, 환우, 장애인, 독거노인, 도시락 배달 등의 돌봄활동, 그 외에 다양한 문화행사와 자원봉사 활동 등에 참여하는 것을 글로벌문화콘텐츠학전공에서는 추천하고 있습니다.

Q 글로벌문화콘텐츠학전공의 특성은 무엇인가요?

A 다학문적 학업을 통해 얻게 되는 폭넓은 식견과 글로벌 마인드를 토대로 21세기 신문명을 선도할 다양한 문화콘텐츠를 개발하고 이를 실현하는 문화기획 능력을 갖추게 합니다. 이 과정에서 올바른 가치관을 확립할 수 있도록 지적, 정서적으로 성숙한 인재를 양성합니다.

혜화
리버럴아츠
칼리지

국어국문 창작학 전공

042-280-4484

창학관 통합행정실 1층 1109호실

전공 홈페이지
https://www.dju.ac.kr/krlit/main.do?mi=5816

카카오톡 채널
@dju_saetbyeol

인스타그램
@dju_saetbyeol

국어국문창작학전공은 국어의 가장 기본적인 문법부터 시작해 여러 분야의 문학을 창작하고 분석, 비평하는 것을 주로 배우고 있습니다. 시나 소설, 수필 등에 한정되지 않고 희곡과 영화 시나리오, 방송문학, 문학사까지 다양한 분야에 대해 배울 수 있으며, 문학을 통해 한국문화 전반에 대한 안목과 시야를 넓힐 수 있습니다. 따라서 인문학 전반에 다양한 관심을 지닌 학생들, 국어에 관심이 있는 학생들, 창작에 대한 기초를 다졌거나 그렇지 못한 학생들도 누구나 쉽고 재밌게 문학을 접할 수 있습니다. 또한 국어국문창작학전공에는 국악, 영상 촬영, 봉사 등의 활동을 하는 다양한 분과가 있으며 작가 초청강연회, 문학현장학습, 백일장 등 다양한 활동을 시행하고 있습니다.

교육과정 마이크로디그리

전공기초 인정
- 한국의언어와문자
- 공감의고전문학
- 창의적상상력과예술
- 표현의기술
- 현대문학읽기와감상
- 연극·영화·드라마 분석
- 현대시창작의이해
- 현대소설창작의이해
- 문자생활의이해
- 스토리텔링한국문학

시
- 현대시읽기와감상
- 시창작워크샵
- 시창작연습
- 시창작심화
- 현대시론
- 현대시인연구

소설
- 웹소설창작실기
- 현대문학사
- 현대소설의이론
- 소설창작워크샵
- 현대소설읽기와감상

국문
- 국어문법론
- 한국비평읽기와감상
- 문헌비평연습
- 수필창작의이해
- 국문학사
- 문예사조의이해
- 국어와사회
- 국어자료의이해와 활용

역량개발
- 방송드라마실기
- 문화콘텐츠론
- 글쓰기독서지도
- 문화기획 창업 캡스톤디자인
- 독서치료창업 캡스톤디자인
- 국어국문창작학 전공진로취창업 역량개발

취득가능 자격증

- KBS 한국어능력시험 자격증, 한자능력급수 자격증
- 글쓰기·독서지도사 수료증(글쓰기·독서지도 교과목 이수 시)
- 독서치료사 수료증(독서치료 창업 캡스톤디자인 교과목 이수 시)

전공관련 활동

- 국어국문창작학전공 백일장
- 시인 또는 소설가 초청강연회
- 학술제

졸업 후 진출 분야

교육계	국어 교사, 논술지도사, 글쓰기지도사, 독서지도사, 대학교수 및 강사 등
전문계	기자, 편집가, 카피라이터, 사보편집자, 방송작가, 홍보 전문가, 광고 디렉터 등
창작계	시인, 소설가, 극작가, 시나리오작가, 평론가 등

입시준비 TIP

인재상

- 한국어와 한국문학을 공통분모로 하는 연구와 이론에 대한 배움을 토대로 연구와 이론 및 창작과 실기 능력을 토대로 실무능력을 갖추고, 창의적 실무능력과 창작 분야, 문화, 콘텐츠 관련 등 전반에 걸쳐 뛰어난 능력을 발휘할 수 있는 인재

전공관련 교과목

- 국어 / 화법과 언어
- 독서와 작문
- 문학
- 주제 탐구 독서
- 문학과 영상
- 직무 의사소통
- 독서 토론과 글쓰기
- 매체 의사소통
- 언어생활 탐구

학과 추천(권장)도서

- 모래비가 내리는 모래 서점(문보영, 2023)
- 구의 증명(최진영, 2023)
- 책기둥(문보영, 2017),
- 원도(최진영, 2024)

국어국문창작학전공

대전대 국어국문창작학전공만의 강점

국어국문창작학전공은 국어국문학과 문예창작학 분야가 상호 작용하며 공존하고 있습니다. 학생들은 어문학에 한정하지 않고 한국문화 전반에 대한 안목과 시야를 넓히고, 시 · 소설 · 비평 · 희곡 · 수필 · 영화 · 방송문학 등의 이론과 실기를 병행 학습하게 됩니다.

따라서 인문학 전반에 다양한 관심을 지닌 학생들, 국어에 관심이 있는 학생들, 탄탄한 이론을 바탕으로 문예창작 분야의 체계적인 교육을 받고자 하는 학생들에게 적합한 전공입니다. 그리고 국어국문학트랙과 문예창작학트랙으로 나누어 전공을 선택 심화해 나갑니다.

국어국문창작학전공은 분과 활동, 작가 초청강연, 문학기행, 백일장 등을 시행하고 있습니다.

신입생이 궁금해하는 Q&A

Q 전공 수업 외 어떤 활동을 주로 하나요?

A 전공관련 다양한 분야로 진출하기 위해 다음과 같은 동아리 활동을 꾸준히 하고 있습니다. 아방가르드에서는 다양한 영상을 기획/구성 및 촬영하고, 다좀불휘에서는 풍물놀이 악기를 직접 배우고 연습하고 있습니다. 국어학에서는 국어 문법과 역사에 대해 자세히 배우고 있고, 국다봉에서는 다양한 장소로 봉사를 다니며, 나눔과 봉사에 대해서 직접 체험하고 배우고 있습니다.

Q 창작 수업은 어떻게 진행하나요?

A 우리 전공에서는 시, 소설, 시나리오, 희곡, 수필 등 여러 장르에 걸쳐 다양한 창작 수업을 진행하고 있습니다. 창작 수업은 주로 이론 수업 때 배운 내용을 토대로 진행되고 있으며, 교수님께서 주제를 제시해 주시거나 본인이 원하는 주제로 자유롭게 창작하면 됩니다. 이뿐만 아니라 다른 학우들과 합평하는 시간을 가지면서 부족한 점을 고쳐나가고 발전할 수 있는 활동을 할 수 있습니다.

Q 초청강연회는 어떤 분들을 초청 하나요?

A 국어국문창작학전공에서 주최하는 초청강연회는 실제로 전공 관련 직업에 종사 중이신 분들을 초청하여 해당 직업이 어떤 일을 하는지 자세한 이야기를 듣고 진로에 관한 탐색을 할 수 있는 행사입니다. 초청강연회를 통해 시인, 소설가뿐만 아니라 출판 업계 종사자, 방송작가 등 다양한 직업 종사자들을 만나볼 수 있으며 졸업 후 진로 선택에 큰 도움을 얻을 수 있습니다.

Q 국어국문창작학전공에서 다루는 분야 중 더 관심 있는 분야가 있다면 어떻게 해야 하나요?

A 국어국문창작학전공은 다양한 분야를 배우는 만큼 수업도 다양하게 구성되어 있어 2학년부터는 듣고 싶은 전공 과목을 직접 선택하여 들을 수 있습니다. 만약 시 분야에 더욱 관심이 있을 경우, 현대시읽기나 시창작연습 등 시에 관련된 전공수업을 위주로 선택하여 수강하면 됩니다. 또한 심화 과정을 다루는 수업도 있기 때문에 원하는 사람은 해당 과목을 이수하여 원하는 분야를 깊이 있게 배울 수 있습니다.

Q 백일장은 구체적으로 어떤 내용 인가요?

A 백일장은 한 학기에 한 번씩 진행되는 행사로, 산문과 운문으로 나누어 백일장 당일 제시되는 시제에 맞추어 원고지에 쓰는 형식으로 진행됩니다. 이후에 초청강연회에서 장원, 차상, 차하에 대한 시상이 이루어집니다. 제한된 시제 속에서 글을 쓰다보면 인문학적 소양과 의사표현 능력, 창의성을 기를 수 있습니다.

혜화
리버럴아츠
칼리지

역사 문화학 전공

042-280-4485

창학관 통합사무실 1층 1109호실

인스타그램
@historyculture_대전대학교 역사문화학전공

역사란 과거와 현재를 이어주는 매개체입니다. 역사를 배우며 과거를 마주하게 되고, 현재 우리 앞에 놓인 어려움을 과거의 역사적인 경험을 통해 헤쳐 나갈 수 있습니다. 또한 과거의 세상을 이해함으로써 지금 우리가 살아가는 세상을 더 잘 이해하고 통찰하는 힘을 기르고, 더욱 발전된 미래를 준비하고 설계할 수 있습니다. 역사라는 학문은 단순히 과거의 역사적 사실을 배우는 게 아니라 앞서 말한 모든 것을 배우는 것입니다.

이처럼 대전대학교 역사문화학전공은 세상을 살아가는 데 필요한 인문학적 소양을 기르는 장입니다. 동시에 고고학, 박물관 및 기록학 등 여러 전문분야에 나아갈 수 있는 역량을 키워주는 곳입니다.

교육과정 마이크로디그리

공통
- 리버럴아츠 세미나
- 리버럴아츠탐색
- 명저읽기

조선 시대사
- 조선시대사
- 한국여성사
- 문화콘텐츠창업 캡스톤디자인

코스모폴리탄 역사
- 서양중세사
- 서양근대사
- 서양고대사

한국 근현대사
- 역사문화학개론
- 한국현대사입문
- 한국근대사

문화유산
- 한국고대사
- 문화유산조사 프로젝트
- 고고학조사 종합설계

취득가능 자격증

- 박물관 준학예사 자격증(전공과목-박물관학개론)
- 한자 능력 검정 시험 2급(졸업요건에 해당)
- 한국사 검정능력시험(전공과목-한국고대사, 조선시대사, 한국근대사)
- 세계사 능력검정시험 (전공과목- 서양 고대사, 서양 중세사, 동양 고대사, 동양 중세사, 동양 현대사)

전공관련 활동

전공 소모임 뜻이 맞는 학생들이 모여서 원하는 활동을 자체적으로 하는 모임으로 현재 축구, 답사, 자격증 소모임이 개설되어 있습니다. 유적지 답사 소모임(사글다들, 온고지신), 자격증 소모임(지금우리자격증은), 스포츠소모임(축구, 포켓볼, 웨이트 트레이닝 등)

정기문화유적 답사 매년 1, 2학기마다 정기 답사를 가서 글보다 더 가깝게 역사를 배웁니다.

졸업생 멘토링 전공을 졸업하신 선배님들을 초청하여 강연을 듣고 학생들에게 도움이 되는 조언을 구하는 활동입니다.

졸업 후 진출 분야

정부 · 공공기관	역사 교사, 박물관 학예사, 문화재청, 지역 문화원, 국가 기록원, 행정 공무원 등
연구계	고고학 연구원, 기록관리전문 요원, 역사학 연구원, 국사편찬위원회 연구원 등
일반 기업체	해외 문화교류 관련 기업체, 학원 강사, 방송사, 언론사, 출판사

입시준비 TIP

인재상

인문적 사고를 갖춘 인재 역사학의 핵심 가치에 해당하는 통찰력과 비판적 사고능력

글로컬 역량을 갖춘 인재 글로컬라이제이션의 시대에 걸맞는 미시적 지역과 세계를 조망할 수 있는 능력

전문 능력을 갖춘 인재 역사교육과 대중화, 문화콘텐츠, 고고학, 기록학 등의 분야에서 활약할 수 있는 전문성

자기주도 역량을 갖춘 인재 4차 산업혁명 시대에 걸맞게 쌍방 소통과 자기주도적 프로젝트를 설정해갈 수 있는 창의력

전공관련 교과목

전공관련 활동 한국사, 동아시아사 주제 탐구, 세계사, 공통국어, 제2외국어, 한국지리 탐구, 세계시민과 지리

봉사활동 박물관, 미술관 봉사활동, 문화재지킴이단, 역사탐방봉사단

비교과활동 역사 관련 동아리 등

학과 추천(권장)도서

- 역사란 무엇인가 (E.H 카)
- 하버드 중국사 세트(총 6권, 너머북스)
- 케임브리지 세계사 콘사이스(메리 위스너-행크스, 소와당)
- 아틀라스 세계사, 중국사, 일본사, 한국사, 중앙아시아사(사계절)
- 금요일엔 역사선 시리즈(푸른역사, 현 9권)
- 다시 찾는 우리 역사(한영우)

대전대 역사문화학전공만의 강점

우리 전공은 역사 관련 커리큘럼을 포괄적으로 다루고 있습니다.

한국사 / 동양사 / 서양사 등 지역별 시대사 뿐만 아니라 기록학 / 고고학 / 문화콘텐츠 / 지역학 등 역사학 관련 유사 분야 역시 모두 다루고 있으며, 각종 실습 과목을 통해 실무 경험 역시 쌓아볼 수 있습니다. 다른 대학의 유사 학과(전공)에서 이중 일부분만을 다루고 있거나 이론 교육에 치우치는 것과 차이가 있습니다. 이는 학생들이 여러 분야에 관한 지식과 정보를 축적하고 다양한 분야를 탐색해 진로를 결정하는 데 도움이 됩니다.

훌륭한 교수진을 골고루 갖추고 있습니다.

분야별로 학계에서 명망이 높고 활발한 활동을 하시는 연구자들이 교수진으로 포진하고 있습니다. 고등학교 국사 교과서 집필진, 박물관 학예사를 오래 역임하시어 실무 경험과 인맥이 풍부하신 분, 풍부한 연구성과를 바탕으로 미디어 활동을 하시는 분, 러시아-우크라이나 문제에 정통하신 분 등 각 분야의 전문가가 수준 높은 강의를 진행하고 있습니다.

역사와 문화콘텐츠의 결합

정기 답사를 통하여 현장을 직접 보고 느낄 수 있으며, 유적지에 대해 교수님의 설명을 들어 해당 역사를 더욱 심층적으로 배울 수 있습니다. 역사적 사실 뿐만 아니라 역사 관련 게임, 홍보 등 결합 된 콘텐츠로 역사문화를 배울 수 있습니다.

학생들 중에서 역사 마니아가 많아 전공 분위기가 열정적입니다.

답사 때면 학생들끼리 활발하고 자발적인 토의가 이어지는 열정적인 분위기로서, 전공에서도 전공 분야로 진출한 졸업생을 초청하여 재학생들의 진로 상담을 돕는 등 학생 중심의 실질적인 지원을 위해 노력합니다.

신입생이 궁금해하는 Q&A

Q 학생들의 진로/취업 관련 상담이 활성화 되어 있나요?

A 멘토링 수업 시간을 통해 교수-학생 간 일대일 상담이 활성화되어 있으며 전공 각 분야에 경험과 지식이 높은 교수진이 진로와 취업 관련 상담에 적극적으로 임하고 있습니다.

Q 전공수업 외 어떤 활동들을 주로 하나요?

A 전공 졸업생을 초청하여 재학생들에게 도움이 될 만한 정보나 조언을 전달해주는 더블 멘토링 사업, 준학예사 시험 대비 특강과 포괄적 지성 함양을 위한 현장체험활동인 단과대와 함께하는 정기문화유적답사 등의 활동들을 합니다.

Q 대학에 입학하기 전에 선행학습이 필요한가요?

A 크게 필요하지는 않습니다. 다만 한문이나 영어, 일본어, 중국어 등 외국어 능력을 갖추면 전공 학업에 유리합니다. 옛날 기록 가운데에는 한문으로 쓰인 것이 많을 뿐만 아니라 동양사와 서양사를 심화적으로 공부하려 할 때 외국어가 필요하기 때문입니다.

Q 프로젝트나 종합설계, 캡스톤디자인이 붙은 수업은 어떻게 진행되는 것인가요?

A 이 수업은 진로 선택에 직접적 도움이 될 수 있도록 실습을 겸하고 있습니다. 문화유산조사 프로젝트나 고고학조사 종합설계는 문화유산 관리 및 고고학 발굴에 대한 실습을 진행하고 있으며, 문화콘텐츠창업캡스톤디자인은 역사 소재를 바탕으로 한 보드게임 제작, 영화, 각본 제작 등을 진행하고 있습니다.

Q 복수전공을 선택할 때 역사문화학전공과 연계성이 있는 전공은 무엇인가요?

A 역사문화학은 여러 전공과 다양하게 연계할 수 있습니다. 과학, 문학, 경제, 정치 등 대부분 학문에는 그 학문에서 바라보는 역사가 있으므로, 역사문화학은 훌륭한 베이스가 될 수 있습니다. 역사문화학은 어학 및 문학과 결합하며 지역학의 핵심이 되기도 하므로, 어문계열 복수전공은 해당 지역에 대한 전문성을 키워줄 것입니다. 역사문화콘텐츠는 디지털과 결합하며 훌륭한 산업 분야로 성장하고 있으므로 정보기술 분야에 대한 복수전공 역시 도움이 될 것입니다.

Q 졸업 후 진로가 어떻게 되나요?

A 다양한 분야로 진출하고 있습니다. 졸업생 가운데 전공을 살려 우리 대학 혹은 서울 소재 주요 대학의 대학원으로 진학하는 경우가 많습니다. 전공을 살려 취업하는 사례도 많습니다. 그 경우 문화재연구기관의 연구원, 기록학 연구원, 박물관 학예사로 취업합니다.

Q 역사문화학전공의 교과목에는 어떤 것들이 있나요?

A 한국사기초한문, 한국고대사, 조선시대사, 서양중세사, 동양고중세사, 문화유적답사, 서양근대사, 한국근대사, 서양고대사, 고려시대사, 동양근대사, 박물관학개론, 한국생활문화사, 역사문화학전공진로취창업역량개발, 전시기획론, 동양현대사, 한국사상사, 보존과학개론, 문화콘텐츠창업캡스톤디자인, 고고학조사총합설계, 문화유산조사프로젝트, 기록관리학개론, 한국중세사연습, 한국근세사연습, 한국근현대사연습, 한국고대사연습 등 전공에 대한 기초과목 뿐만 아니라 다양한 응용분야에 관한 교과목들까지 다양하게 개설되어 있습니다.

Q 학년별 학습하게 되는 교육과정은 어떻게 되나요?

A 1학년은 주로 대학생으로서의 기초 소양을 닦기 위한 교양과목과 전공 학습을 위한 기초적인 과목을 듣게 됩니다.
2학년부터 본격적으로 전공 학습에 들어가 한국의 선사시대부터 현대에 이르기까지, 동양,서양의 고대사부터 근대사까지를 학습하게 하여 역사의 전반적인 흐름을 잡게 합니다. 또한 지방사를 학습하여 지역의 역사와 문화도 습득합니다.
3학년에 들어서는 대외관계사, 여성사, 비교문화사, 문화사, 생활사, 박물관학, 한국의 역사인식 등 다양한 분야사를 학습함으로써 역사의 깊이와 문화의 다양성을 체험하게 한다.
4학년에는 그간의 학습을 마무리하고 새로운 자료를 소화할 수 있는 연습 과목들을 배치하여 전공에 대한 심화학습을 실시하며 졸업 후 사회활동에 활용할 수 있도록 역사문화학특강과 실습, 기록관리학 등의 과목을 습득하게 합니다.

혜화
리버럴아츠
칼리지

영미언어 문화학 전공

042-280-4485

창학관 통합사무실 1층 1109호실

혜화리버럴아츠칼리지 홈페이지
https://www.dju.ac.kr/hlac/main.do

인스타그램
@dju_hyehwa

영미언어문화학전공은 영어와 영미권 문화를 종합적으로 탐구하는 전공입니다. 이 전공에서는 글로벌 시대에 가장 필요한 역량인 영어 회화와 문해력, 영미 문화권의 역사 문화에 대한 심층적 이해, 영미권 주요 문학작품에 대한 학습을 통하여 영어 구사력, 문화 이해력, 비판적 사고력 등을 고루 갖춘 인재를 양성합니다. 졸업 후에는 통번역, 교육, 언론, 문화, 비즈니스 직렬 등 다양한 분야로 진출할 수 있습니다. 이 전공은 혜화리버럴아츠칼리지의 다른 전공과 마찬가지로 폭넓은 분야의 학문을 학습하는 것이 가장 큰 특징입니다. 1~2학년 동안 미래 사회에서 필요한 다양한 학문을 자기주도적으로 학습하게 되며, 그것을 토대로 3학년 이후 영어, 영문학, 영미문화 등 세부 분야를 탐구합니다. 그 과정에서 실용적인 영어 구사 능력과 비판적 분석력을 키우게 되며, 아울러 국제화시대의 전문가로 성장하기 위한 실습 및 현장 경험도 쌓게 됩니다.

교육과정 마이크로디그리

공통
- 세계언어와 문화
- 영어의 역사와 영국사회
- 글로벌문화와 인문지식
- 디지털시대의 영어

영어
- 영어듣기의 기본
- 영어회화
- 영어음성학
- 영어교육학개론
- 영어통역 세미나
- 영어번역과 어휘
- 미디어영어
- 비즈니스영어

영미문학
- 영국사회와 문학
- 미국사회와 문학
- 영미희곡
- 미국소설

영미문화
- 영미문화의 이해
- 미국문화와 커뮤니케이션
- 미국의 대중문화
- 영미언어문화 캡스톤디자인

입시준비 TIP

인재상

- 국제화시대에 필요한 언어 소양 및 글로벌 마인드를 겸비한 자기주도적이고 창의적인 인재

교육 목표

- 어문학, 역사학, 철학 등 인문학의 여러 분야에 대한 폭넓은 학습을 통해 튼튼한 기본을 갖춤
- 회화, 통역과 번역, 창작 등 여러 부문에서 국제화 시대에 필요한 영어 구사 능력을 갖춤
- 영미권 문화에 대한 깊이 있는 이해를 통해 미래 사회를 전망하고 주도할 수 있는 역량을 갖춤

입시준비 TIP

전공관련 교과목

- 영어학개론
- 응용언어학
- 서양문학의 세계
- 문예창작실기론
- 서양근현대사
- 영미문화콘텐츠연구

학과 추천(권장)도서

- 황무지(T.S. 엘리엇)
- 호밀밭의 파수꾼(제롬 데이비드 샐린저)
- The Grapes of Wrath(Steinbeck, John)

신입생이 궁금해하는 Q&A

Q 이 전공은 영어영문학과와 어떤 차이가 있나요?

A 이 전공은 실용 영어에 주안점을 두고 영미권 언어와 문화에 대한 통합적 이해를 지향합니다. 그에 비해 영어영문학과는 영어와 영문학에 대한 심도 있는 이론적 측면의 학습에 주안점이 두어져 있어 양자는 차이가 있습니다.

Q 이 전공을 마치면 어떤 분야로 진출할 수 있나요?

A 이 전공을 졸업하면 다양한 진로를 선택할 수 있습니다. 영어교육, 통역과 번역, 문화기획, 국제 비즈니스 분야, 미디어산업, 국제여행 분야의 전문인력으로서 자신의 역량을 꽃피울 수 있습니다.

Q 이 전공의 강의는 어떤 방식으로 진행되나요?

A 이 전공의 경우 강의실에서 교수-학습이 이루어지는 일반적 방식을 넘어 다양한 유형의 강의가 진행됩니다. 어학의 경우 몰입식 강의의 효과가 증명되었으므로 그에 걸맞은 환경에서 쌍방향 강의가 이루어지며, 그밖에 복수의 교수가 함께 강의를 진행하는 방식, 선행 학습 후 강의실에서 토론식 혹은 세미나식으로 강의가 진행되기도 합니다.

Q 전공 수업 이외에는 어떤 활동을 하게 되나요?

A 이 전공에서는 학생들의 역량의 심화시킬 수 있는 다양한 비교과 프로그램이 운영되고 있습니다. 옴니버스특강이나 인문학콘서트, 역사문화탐방 등 대학 차원에서 주관하는 다양한 행사 및 활동에 참여할 수 있습니다. 아울러 기숙형 대학인 혜화레지덴셜칼리지(HRC)에서는 언어, 체육, 음악, 드론 등 다양한 분야의 비교과 프로그램을 진행하며 참여실적에 따라 별도의 장학금을 지급하고 있습니다.

혜화
리버럴아츠
칼리지

경제학 전공

042-280-4484

창학관 1층 1109호실

혜화리버럴아츠칼리지 홈페이지
https://www.dju.ac.kr/economics/main.do?mi=5818

인스타그램
@dju.eco

우리가 빵(재화)이나 강의(서비스)를 구매하고 취직하여 임금을 받고 은행에 예금하고 주식에 투자하는 등의 모든 활동이 경제활동이라고 한다. 경제학은 이런 인간의 경제활동에 대한 다양한 특성을 탐구하고 우리 사회를 이해할 수 있는 과학적이고도 실천적이며 종합적 성격을 띄는 사회과학의 한 분야이다.

경제학에서는 소비자와 기업, 정부 그리고 시장(market)에 대해서 학습하는 미시적 접근법과 국가경제 문제인 물가와 실업 그리고 성장에 대해서 공부하는 거시적 접근법을 통해 경제 흐름을 이해하고 이를 통해 나와 우리 그리고 국가가 어떻게 하면 합리적인 선택을 통해 보다 나은 미래로 나아갈 수 있는가를 학습한다.

경제이론 및 정책들에 대한 강의와 다양한 미디어(뉴스, SNS 등)를 활용한 학습, 그룹별 수업을 통해 우리 일상에서 발생하는 경제문제들을 이해하고 분석할 수 있는 능력을 학습하고 이를 어떻게 우리의 현실에 적용할 수 있는가 하는 실무적응 능력을 배양한다.

교육과정 마이크로디그리

전공기초 인정
- 거시경제학
- 미시경제학
- 비즈니스경제학
- 사회현상의경제학
- 시사경제론
- 경제학과정치학의대화
- 경제학개론1
- 경제학개론2
- 시장과정부

금융경제
- 통화금융론
- 국제금융론
- 세계경제의이해

시장
- 소득분배와사회복지
- 자본주의 이해
- 경제현상분석론
- 시장경쟁과독과점

경제
- 국제무역론
- 법과경제학
- 경제사
- 정보와전략
- 노동경제학
- 경제사상과 경제학설

역량개발
- 경제학전공진로 취창업역량개발
- 경제학세미나

취득가능 자격증

- 재무 설계사 관련 자격증 (AFPK, CFP), 보험계리사, 매경TEST(매일경제신문), 한경TASAT, 감정평가사, 경영지도사, 신용관리사, 외환전문역 등

전공관련 활동

각종 금융관련 자격증을 취득하기 위한 소동아리 모임을 언제든 자신이 주체가 되어 만들 수 있습니다.

졸업 후 진출 분야

금융계	은행, 보험회사, 증권회사, 종합금융회사, 리스회사 등
기업체	국내 대기업, 외국인투자회사, 중견기업, 벤처창업 등
국가기관	공무원 시험 합격 후5급, 7급, 9급 공무원 및 각종 공사기업체 근무
연구소 및 학계	대학원 진학 후 교수 및 연구소 연구원으로 근무
언론사	각종 일간지 경제부 기자 및 방송사 PD 및 기자로 근무

입시준비 TIP

인재상

- 다양한 분야의 경제 및 사회 문제에 적극적 관심과 이해력을 갖춘 학생
- 공동체 의식을 바탕으로 협동정신과 봉사정신 뛰어나며 높은 윤리의식을 가진 학생
- 정보화 적응력 및 분석적 사고를 바탕으로 혁신과 창의성이 뛰어나며 글로벌 마인드, 적극적 리더쉽이 있는 학생력

전공관련 교과목

- 초급 수준의 수학과 통계학

학과 추천(권장)도서

- 17살, 돈의 가치를 알아야 할 나이 - 한진수(책 읽는 수요일)
- 기업가의 탄생 - 김태형(위즈덤하우스)
- 청소년을 위한 만만한 경제학 - 김민준(지공신공)
- 청소년을 위한 쓱쓱 경제사 - 조준현(인물과 사상사)
- 경제야 놀자 - 정광재,박경순(뿌브아르)
- 세상을 바꾼 자본 - 박홍규(다른)

대전대 경제학전공만의 강점

경제학은 종합적인 성격을 띄는 학문입니다. 경제학만이 아닌 자연과학과 인문학을 같이 공부함으로서 비로소 사회를 깊게 이해할 수 있습니다. 경제학전공에서는 혜화리버럴아츠컬리지에 속한 다양한 전공학문을 익힐 수 있도록 학사과정을 구성하고 있습니다. 기존의 경제학 전공과목만을 가르치는 과정에서 벗어나 혜화리버럴아츠컬리지에서 자유롭게 인문학과 자연과학등을 같이 공부하면서 경제학을 공부할 수 있어 우리 사회가 요구하는 융합형 인재로서의 면모를 갖추게 됩니다.

또한 다양한 전공트랙과정과 그에 맞는 학사과정을 구성해놓음으로서 진로에 맞는 선택학습을 통해 학생들의 취업에 도움을 주고 있습니다. 예컨데 금융관련 분야에 취업을 원하는 경우 금융경제마이크로디그리 과정에 있는 과목을 이수하면 금융경제 분야에 지식을 갖춘 졸업생이란 것을 졸업장에 명시해주고 있습니다.

신입생이 궁금해하는 Q&A

Q 대학에 입학하기 전에 선행학습이 필요할까요?

A 자기가 공부하고자 하는 전공에 대한 선행학습을 하고 오면 이해는 좀 더 잘될 수도 있지만, 대학은 고등학교와는 다른 학문이 시작되는 곳이니 굳이 선행학습을 하고 오지 않아도 전공을 공부하는데 있어서는 문제가 없습니다.

Q 경제학전공으로 입학하면 어느 분야로 취업할 수 있나요?

A 기업계, 금융계, 국가기관, 연구소, 언론사 등의 방향으로 취업할 수 있습니다. 특히 금융관련 다양한 자격증 취득이 용이하고 금융 분야로 취업 시 많은 이점이 있는 전공분야입니다.

Q 경제학전공으로 입학한 후 취업을 하기 위해 필요한 것에는 무엇이 있나요?

A 전공에 대한 체계적 학습을 통해 경제에 대한 지식과 분석 능력을 갖추면 어느 분야에서든 필요한 인재가 될 자격을 갖추게 됩니다. 필요에 따라서 금융관련 각종 자격증이나 경제학 관련 국가인증 시험(매경TEST, 한경TESAT)을 통해 실무능력을 인정받아 취업에 있어 가산점수를 얻을 수 있습니다.

Q 대학 입학 후, 자신의 진로나 취업, 전공에 대한 상담을 하고 싶으면 어떻게 하나요?

A 교수님과의 시간을 가지는 진로멘토링 수업이나 취·창업 역량개발 시간을 통해 진로나 취업에 대해 얘기할 수 있는 시간이 주어지고, 전공공부와 관련해서는 언제든 교수님들이나 선배님들에게 조언을 구할 수도 있습니다.

혜화
리버럴아츠
칼리지

생명과학 전공

042-280-4486

창학관 1층 1109호실

학과 홈페이지
https://www.dju.ac.kr/biosci/main.do

인스타그램
@dju_life_science_

본 생명과학전공에서는 유전학, 생리학, 분자생물학, 생화학, 동물학, 식물학 등 기초적인 학문을 통해 다양한 생명현상을 이해하고 생물공학, 면역학, 균학 등을 통해 생명공학적 지식을 넓힘으로써 21세기에서 필요로 하는 첨단 응용과학인 생명과학 분야의 주역이 될 전문 인력을 양성합니다.

교육과정 마이크로디그리

공통
- 리버럴아츠세미나
- 리버럴아츠탐색
- 명저읽기 1~6

미생물
- 미생물학및실험 I , II
- 미생물생리학
- 의학미생물학
- 미생물분류학
- 균학

바이오 기술창업
- 생화학
- 생물공학
- 생명과학창업 캡스톤디자인
- 바이오기술경영과 창업
- 생명과학진로취창업 역량개발

유전
- 생물학및실험 I , II
- 유전과 사회
- 인류유전학
- 면역학
- 세포의 세계

식물과 환경
- 식물형태학
- 식물계통분류학
- 자원식물학
- 생명과학실험1, 2
- 식물다양성및야외실습

취득가능 자격증

- 바이오화학제품제조기사
- 버섯산업기사
- 수질 / 대기 / 폐기물 환경기사
- 자연생태복원기사
- 생물분류기사(동물 / 식물)
- 변리사
- 조경기사 등

졸업 후 진출 분야

정부 · 공공기관	보건환경연구원, 국립생태원, 질병관리청, 한국생명공학연구원, 한국과학기술연구원, 한국연구재단, 기초과학연구원 등
일반 기업체	생명공학 업체, 바이오 벤처 업체, 생물기기 업체, 기업체 연구소 등
연구계	제약회사 및 화장품, 식품개발 관련 연구, 병원 및 보건계 의과학연구, 환경 연구 등
교육계	중등 생명과학 교원, 특기적성 및 과학강사, 대학의 생명과학 및 보건계열 교수 등
해외	외국계 생명과학 기업체

입시준비 TIP

인재상

- 생명현상을 과학적인 언어로 이해하고 설명이 가능한 인재
- 실험 교육과정 및 연구개발 참여 등을 통해 국가와 지역사회에서 요구하는 실험 역량을 갖춘 인재
- 다양한 바이오 산업분야에서 중추적인 역할을 할 수 있는 실무능력을 갖춘 인재

전공관련 교과목

일반 선택 생명과학

진로 선택 물질과 에너지, 세포와 물질대사, 생물의 유전

융합 선택 과학의 역사와 문화, 기후 변화와 환경생태, 융합과학 탐구

학과 추천(권장)도서

- 극단의 생명: 미생물에 관한 재미있는 이야기(들녘) - 존 포스트게이트
- 정원의 수도사(사이언스북스) - 로빈 헤이그
- 종의 기원(사이언스북스) - 찰스 다윈
- 이중나선(궁리) - 제임스 왓슨
- 보이지 않는 지구의 주인 미생물(양문) - 오태광

생명과학전공

대전대 생명과학전공만의 강점

1. 더 넓은 자유, 더 깊은 사고 더 높은 지성

대전대학교의 생명과학전공은 인문학, 사회과학, 자연과학의 기초학문을 연구하는 혜화리버럴아츠칼리지에 속해 있습니다. 이는 대전대학교 대표 교육브랜드로 21세기 미래 시대에서 요구하는 융·복합 인재 양성의 리버럴아츠교육을 교육목표로 합니다. 1학년에서는 전공탐색을 위한 교과목을 수강하고 2학년에서는 주로 전공기초 교과목을 수강하여 튼튼한 기본을 쌓을 수 있으며, 3~4학년에는 전공심화 과정의 이론 강의 및 실험을 통해 생명과학 전공역량을 함양하고 있습니다.

2. 생명과학과 미생물생명공학이 통합된 교과과정

생명과학과와 미생물생명공학과가 통합되어 교과과정을 구성하였기 때문에 동물과 식물뿐만 아니라 미생물에 대한 강의와 실험이 함께 진행되어 타 대학에 비하여 연구 대상 범위가 폭넓은 것이 대전대학교 생명과학전공의 장점이라고 할 수 있습니다.

신입생이 궁금해하는 Q&A

Q 졸업 후 진로에 대하여 궁금합니다.

A 생명과학 관련 공기업, 연구소 및 기업체에 취직하거나 대학원에 진학합니다.

Q 전공 분위기는 어떠한지 궁금합니다.

A 전공 진로멘토링을 통한 교수님과 학생들의 교류가 활발하고, 교수님께서 대학생활과 진로 고민에 많은 도움을 주십니다. 학생회 활동과 실험실 생활을 통해 선-후배 간 친밀도 또한 높습니다.

Q 전공 실험실은 어떻게 구성되어 있나요?

A 식물계통분류학연구실과 균학연구실이 활성화되어 있으며, 관심 있는 학생은 전공기초 지식을 습득한 후 2-3학년부터 실험실 인턴생활이 가능합니다.

Q 전공 장학금에 대해 알려주세요.

A 성적우수자에게 성적우수장학금, 성적향상장학금이 있으며 비교과 프로그램 참여 시 받을 수 있는 마일리지 장학금이 있습니다. 생명과학전공 학생들을 대상으로 특별지급되는 장학금으로 <유송 남상호BIO 장학금>, <조인구장학금>이 있습니다.

Q 졸업 후 대학원 진학 현황에 대해 궁금합니다.

A 매년 졸업생의 일부가 진학하고 있으며 연세대, 중앙대, 성균관대, 부산대, 가천대, 충남대, 대전대학교 대학원 등에 진학합니다.

Q 혜화리버럴아츠칼리지에서 생명과학전공의 장점은 무엇인가요?

A 단과대학 내 자연 계열이자 이공계 전공으로, 생명현상을 이해하고 첨단 과학기술의 근원이 되는 중요한 기초과학을 습득할 수 있습니다. 또한 진로 분야가 한정되어 있지 않고 다양합니다.

Q 한의과학과도 연관이 있다고 들었습니다.

A 일부 학생들은 대전대학교 한의학과 실험실 인턴 생활을 통해 생명과학 분야뿐만 아니라 한의과학(의과학) 분야로 연구 범위를 넓혀 대학원 진학을 하거나 취업을 합니다.

Q 생명과학전공 진로와 연계한 교과과정이 운영되고 있나요?

A 생명과학전공 교과과정에는 학생들의 진로지도를 위하여 진로탐색 및 진로설계의 교양교과목과 생명과학전공 진로취창업역량개발, 생명과학창업캡스톤디자인, 바이오기술경영과창업의 전공교과목이 운영되어 직접·간접적으로 진로지도에 도움을 줍니다.

혜화
리버럴아츠
칼리지

PPE 정치·경제·철학 전공

042-280-4480

창학관 통합사무실 1층 1109호실

혜화리버럴아츠칼리지 홈페이지
https://www.dju.ac.kr/hlac/main.do

인스타그램
@dju_hyehwa

철학을 통해 분석적이고 비판적으로 사유하는 능력을 키우고, 정치학을 통해 사회의 작동 양태를 이해하며, 경제학을 통해 개인과 집단의 합리적 의사결정의 원리를 파악하도록 함으로써 사회를 총체적으로 조망하고 사회현상을 분석, 예측할 수 있는 능력과 통찰력을 함양시키고자하는 융합전공입니다 정치학, 경제학, 철학 등 다양한 학문을 통해 현대 사회의 구조를 이해하고 가치·규범 판단의 합리적 기준을 성찰하며, 이렇게 획득한 사회과학적 지식과 가치관을 바탕으로 사회의 다양한 영역에서 활동할 수 있도록 합니다.

교육과정 마이크로디그리

공통
- 리버럴아츠세미나
- 리버럴아츠탐색
- 명저읽기

노사문제 실무
- 노동법
- 노동경제학
- 갈등관리와협상전략
- 노사관계와인적 자원관리

지역혁신 정치
- 미래사회의정치경제
- 지방정치와지역혁신
- 유럽과EU
- 시장과정부

비교문명
- 비교철학
- 비교정부와정치
- 국제무역론
- 21세기국제외교와 안보

졸업 후 진출 분야

기업 금융분석, 경영기획, 기자, 분석가 등

공공부문 공무원, 일반직, 행정직, 연구직 등

대학원 법조인(변호사), 연구자 등

대전대 PPE(정치·경제·철학)전공만의 강점

현대사회에서 해결해야 할 문제들은 여러 지식분야에 걸쳐 복합적인 양상으로 나타나기 때문에 한 가지 학문분야의 지식만으로는 제대로 대응할 수 없습니다. 현대사회가 직면하고 있는 세계적, 국가적, 지역적 사회현상들은 철학적, 정치적, 경제적으로 상호 관련되어 있으므로 사회현상에 대한 융합적 분석능력을 갖춘 PPE전공자에 대한 사회적 수요는 지속적으로 증가할 것으로 예상됩니다.

입시준비 TIP

인재상

- 미래사회를 선도할 다원적 사고와 융합적 문제해결 능력을 갖춘 리더

교육목표

- 정치학, 경제학, 철학 등 다양한 학문을 통해 현대 사회의 구조를 이해하고 가치 · 규범 판단의 합리적 기준을 성찰하며, 이렇게 획득한 사회과학적 지식과 가치관을 바탕으로 사회의 다양한 영역에서 활동
- 철학의 사유하는 능력과 정치학을 통해 사회의 작동 양태를 이해하며, 경제학을 통해 합리적 의사결정의 원리를 파악

전공관련 교과목

- 전공관련 활동-경제, 정치와 법, 사회·문화, 생활과 윤리, 윤리와 사상, 철학, 논리학, 실용 경제
- 봉사활동-비영리 단체 봉사
- 비교과활동-정치, 정책 관련 동아리 등

학과 추천(권장)도서

- 유발 노아 하라리 '사피엔스'
- Harper Lee의 '앵무새 죽이기'
- Suzanne Collins의 "The Hunger Games"
- 생텍쥐페리 '어린왕자'

신입생이 궁금해하는 Q&A

Q PPE 전공은 무엇인가요?

A PPE(Philosophy·Politics·Economics)는 철학, 정치학, 경제학의 앞자를 따서 불리는 전공명입니다. 따라서 PPE전공은 정치학, 경제학, 철학 영역의 학문을 배우는 융합교육전공입니다.

Q PPE 전공은 대전대학교에만 있는 건가요?

A PPE 전공은 영국 옥스퍼드대학의 유명한 커리큘럼인 PPE(철학, 정치, 경제)과정을 우리 대학교의 교과과정에 맞게 적용하여 만든 전공입니다.

Q PPE전공을 이수하면 어떤 학위명이 주어지나요?

A PPE전공을 이수하여 졸업하게 되면, <정치경제철학사>의 학위를 취득할 수 있습니다.

Q PPE전공은 언제 생겼나요?

A PPE전공은 2020년 복수전공으로 설치되었는데요, 2023년부터 혜화리버럴아츠칼리지 내에 다른 전공과 같이 단일전공으로 운영될 예정입니다.

혜화
리버럴아츠
칼리지

MCS 수학·컴퓨터과학 전공

042-280-4480

창학관 통합사무실 1층 1109호실

혜화리버럴아츠칼리지 홈페이지
https://www.dju.ac.kr/hlac/main.do

인스타그램
@dju_hyehwa

수학과 컴퓨터과학은 밀접한 관계가 있습니다. 수학적 지식과 문제 해결 방법, 논리적 사고를 바탕으로 계산, 시뮬레이션, 모형화 문제 등 컴퓨터과학의 주제를 학습하고 탐구하는 전공입니다. 학생들은 수학적 역량, 논리적 사고력을 바탕으로 컴퓨터과학을 이해하고 활용하는 능력을 기릅니다. 졸업 후 SW 개발, 네트워크 관리, 데이터 분석, 정보보안, 인터넷 비즈니스, 교육 직렬 등의 전문가로 진출할 수 있습니다.

다른 대학에는 수학과와 컴퓨터과학과가 각기 분리되어 자연대학과 공과대학에 각각 편제되어 있지만 이 전공에서는 두 학문을 하나의 전공 테두리 안에서 함께 공부합니다. 그 이유는 컴퓨터과학이 수학이나 응용수학에서 파생된 학문이기 때문에 양자를 함께 학습할 때 학문적 효과가 더 크기 때문입니다. 그 과정에서 논리적 사고력을 신장할 수 있고 컴퓨터과학의 원리에 대한 심층적 이해가 가능해질 것입니다.

교육과정 마이크로디그리

공통
- 수학의 이유
- 과학기술과 수학
- 인간과 컴퓨터 상호작용
- 컴퓨터와 IT의 이해

수학
- 현대수학의 이해
- 수학1(양적추론)
- 수학2(미분적분학)
- 선형대수학
- 전산수학
- 통계수학
- 멀티미디어수학
- 인공지능을 위한 수학

컴퓨터과학
- 데이터과학개론
- 컴퓨터구조
- 컴퓨터 알고리즘
- 인공지능
- 빅데이터
- 인터넷프로그래밍
- 컴퓨터와 응용통계
- 컴퓨터기하학
- 데이터과학프로그램
- MCS캡스톤디자인

입시준비 TIP

인재상
- 지역과 국가를 넘어 세계를 지향하는 자기주도적이고 창의적인 과학 인재

교육목표
- 수학 기반 학업으로 논리적 사고력을 갖춘 창의적 소프트웨어 전문인력 양성
- 폭넓은 교양, 기초과학 지식, 전공지식을 골고루 갖춘 범용성 있는 IT전문가 양성
- 산업체와의 유기적 교육체계 구축으로 사회에서 곧바로 쓰일 수 있는 인재 양성

입시준비 TIP

전공관련 교과목
- 미래사회론, 디지털기술과 미래사회, 인문학의 융합적 이해, 디지털인문학, IT와 인문학, 자연과학개론, 인간사회자연탐구

학과 추천(권장)도서
- 소프트웨어전쟁…SW가 왜 중요한지(백일승)
- CODE(찰드 펫졸드)
- 마인드셋…인생을 바꾸는 책(캐롤 드웩)
- AI최강수업…AI가 가져올 변화(김진형)

신입생이 궁금해하는 Q&A

Q 이 전공은 컴퓨터공학이나 컴퓨터과학전공과 어떤 차이가 있나요?

A 이 전공은 수학에 대한 학습을 강화한 컴퓨터과학전공이라고 부를 수 있습니다. 컴퓨터공학이 컴퓨터의 구조를 디자인하고 프로세서를 제작하는 것에 중점을 두고 있고 물리학이 학문적 토대가 되었음에 비해 컴퓨터과학은 수학 및 논리학에 기초를 둔 학문으로 컴퓨터 소프트웨어를 주로 만들고 다룹니다.

Q 미래 사회에서 이 전공의 전망은 어떠한가요?

A 요즘 우리가 목도하는 사회 변화는 실로 엄청납니다. 그것의 바탕은 컴퓨터 SW의 급격한 발전이라 할 수 있습니다. 그것이 산업 전반에 큰 영향을 미치고 있는데, 변화의 끝이 어디일 지에 대해서는 상상하기조차 힘들 지경입니다. 따라서 컴퓨터과학 분야의 발전 가능성은 매우 크다고 말할 수 있습니다.

Q 수학에 어려움을 겪고 있는데, 이 전공을 이수하기 어렵지 않나요?

A 대학 1~2학년 때 기초부터 차근차근 공부하게 되므로 3학년 이후 본격적인 전공 교과목을 수강하기가 어렵지 않을 것입니다. 고등학교 때처럼 수학을 공식으로 암기하는 방식이 아닌 원리를 이해하는 방식으로 교육하므로 수학에 대한 학문적 호기심이 더 촉진될 수 있을 것입니다.

Q 전공 수업 이외에는 어떤 활동을 하게 되나요?

A 이 전공에서는 학생들의 역량의 심화시킬 수 있는 비교과 프로그램이 운영되고 있습니다. 다양한 전문가 특강과 여행을 통해 견문을 넓힐 수 있습니다. 아울러 기숙형 대학인 혜화레지덴셜칼리지(HRC)에서는 컴퓨터, 어학, 체육, 음악 등 다양한 분야의 비교과 프로그램에 참여하여 자신의 역량을 기를 수 있습니다.

혜화
리버럴아츠
칼리지

학생설계 전공

042-280-4480

창학관 통합사무실 1층 1109호실

혜화리버럴아츠칼리지 홈페이지
https://www.dju.ac.kr/hlac/main.do

인스타그램
@dju_hyehwa

전공 소개 및 특성

학생설계전공의 정의 학생설계전공(Student Designed Major)이란 기존의 전공 교과과정과는 달리 학생이 계획한 진로에 따라 스스로 전공교과과정을 설계하고 이수하는 융복합형태의 전공입니다. 기존 학과의 틀에 박힌 전공교과과정에서 이수하기 어려운 새로운 영역의 고유하고 독특한 학문분야에 관심을 가진 학생들이 스스로 전공 교과과정을 설계할 수 있습니다.

혜화리버럴아츠칼리지의 학생설계전공 특성 타 단과대학에서는 학생설계전공을 복수전공으로만 이수 할 수 있지만 혜화리버럴아츠칼리지에서는 다양한 전공 탐색을 통해 미래사회의 복합적인 문제를 창의적으로 해결 할 수 있는 인재를 양성하기 위하여 학생설계전공을 본인의 진로에 맞춰 주(단일)전공으로 이수할 수 있습니다.

학생설계전공의 교과과정 학생설계전공을 주(단일)전공으로 이수하고자 하는 학생은 본인의 진로설계에 따라 혜화리버럴아츠칼리지 마이크로디그리 교과과정의 교과목을 자유롭게 조합하여 보다 쉽고 편리하게 학생설계전공 교과과정을 구성할 수 있습니다.

학생설계전공 이수과정 학생설계전공은 학생설계전공책임교수의 정기적인 지도를 통하여 교과과정을 구성·이수하여 '혜화리버럴아츠칼리지 전공교과과정위원회'의 협의와 '융·복합교과과정운영위원회'의 심의를 거쳐 졸업 인증을 받게 됩니다.

교육 과정

전공명	책임교수	마이크로디그리명
글로벌문화콘텐츠학전공	김종법	유럽지역문화콘텐츠
	이원빈	글로벌문화기획
	박시용	디지털 문화콘텐츠
	양선희	문화콘텐츠이론
국어국문창작학전공	윤의섭	현대시 창작
	김정아	국어 지식과 응용
	민 찬	한국문학과 문화콘텐츠
	송기한	현대시의 이해
	김건우	소설 이론과 문학사
역사문화학전공	구자정	코스모폴리탄 역사
	도면회	한국근현대사
	이한상	문화유산
	장지연	조선시대사
경제학전공	서종덕	금융경제
생명과학전공	신광수	미생물
	이찬용	바이오기술창업
	안광숙	유전정보
	오상훈	식물과 환경
PPE(정치·철학·경제)전공	최효철	노사문제실무
	윤대엽	지역혁신정치
	채석용	비교문명

마이크로디그리기반 개인맞춤형 교과과정 설계
2023학년도부터 혜화리버럴아츠칼리지의 주(단일)전공으로 이수 가능한 '학생설계전공 ' 의 교과과정을 설계할 때 학생의 관심분야와 진로에 따라 혜화리버럴아츠칼리지 마이크로디그리기반 교과과정 선택

나만의 전공교과과정
기존의 전공교과과정에 없는 나만의 새로운 융·복합전공교과과정 이수로 학문의 경계가 뚜렷하지 않은 미래사회에 적합한 다양한 전공교과과정 형성하여 학생들의 학습선택권 확보 및 만족도향상 극대화

신입생이 궁금해하는 Q&A

Q 일반 전공과 학생설계전공은 어떻게 다른가요?

A 일반 전공은 이수해야하는 교과과정이 정해져 있지만, 학생설계전공은 학생 스스로 교과과정을 구성하는 점이 가장 크게 다릅니다. 학생히 교과과정을 설계할 때, 반드시 책임교수 선정을 통해 교과과정 구성 및 이수 그리고 졸업인증에 필요한 부분들을 지속적으로 지도해 주십니다.

Q 학생설계전공을 신청하면 어떤 교수님께서 지도해주시나요?

A 학생설계전공은 학생이 교과과정을 설계하는데 그 과정을 도와주시는 지도교수를 선정해야합니다. 학생설계전공을 계획하는 신입생의 경우는 신입생학사지도위원이신 교수님을 통하여 학사지도를 받을 수 있고, 재학생은 멘토링을 통하여 학생의 전공과정에 가장 적절한 혜화리버럴아츠칼리지 소속 교수님을 통하여 지속적으로 학사지도를 받게 됩니다.

Q 학생설계전공은 졸업 시 무슨 학위로 학위증이 부여되나요?

A 학생설계전공은 학생마다 설계하는 교과과정이 다르기 때문에 각기 교과과정에 따라 다른 학위가 부여됩니다. 이는 학생설계전공을 지도해 주신 책임교수, 혜화리버럴아츠칼리지의 재학생학사지도위원회에서 협의를 통하여 학생이 이수한 교과과정에 맞춰 가장 적합한 학위명을 부여하게 됩니다.

DAEJEON UNIVERSITY

디자인·아트대학

- 건축학과
- 패션디자인·비즈니스학과
- 뷰티디자인학과
- 커뮤니케이션디자인학과
- 웹툰애니메이션학과
- 공연예술영상콘텐츠학과

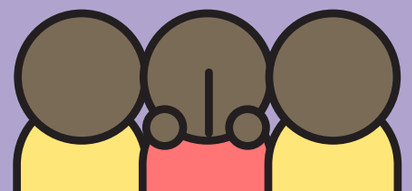

디자인
·아트
대학

건축 학과

042-280-2508

공학관 4층 4401-1호

인스타그램
@dju_architecture

건축은 인간을 위한 삶의 공간을 탐구하는 학문입니다.
인간은 인문사회학적 통찰과 공학적 기술을 통해 인간만이 가진 창의력으로 새로운 도시건축환경을 창조하고 끊임없이 변하는 시대의 요구에 대응하며 발전해왔습니다. AI가 주도하는 4차 산업혁명 시대에도 건축은 인간 고유의 예술적 창의성과 사람에 대한 이해와 공감이 요구되는 분야로서 명확한 사회적 역할을 수행하고 있습니다.

대전대학교 건축학과는 1985년 첫 입학생을 시작으로 건축·도시 분야의 수많은 전문인을 배출해오고 있으며, 특히 설계 및 계획 분야에 대한 사회적 수요에 맞춰 최고수준의 교수진과 양질의 전문교육환경을 통해 통합적 선진 건축교육을 실천해가고 있습니다. 전공자는 체계적인 교육프로그램에 따라 건축적 사고/건축적 소통/기술적 적용/실무적 이해를 탐구하고 건축설계 스튜디오를 통해 다양한 학문적 지식을 디자인으로 통합하고 발전하는 성취를 경험하게 됩니다. 특히 설계 스튜디오는 학년별 이론 커리큘럼에 기반하여 실무적 요구가 높은 프로그램 중심으로 운영되며 통합 강의 및 크리틱을 통해 확장되고 강화된 학습효과를 지향하고 있습니다. 소통과 통합이 중요시되는 사회적 요구에 맞춰 대전대학교 건축학과는 단단한 교육과정/최적의 학습환경/유연한 소통문화를 통해 전문건축인 양성의 새로운 기준을 만들어가고 있습니다.

교육과정 트랙

건축적 사고
- 건축의 이해
- 건축계획
- 건축공간론
- 서양건축사
- 현대건축
- 한국건축사

커뮤니케이션
- 건축CAD
- 건축3D
- 디지털응용기술
- 건축프리젠테이션(1~3)

설계
- 건축기초설계(1~2)
- 건축설계(1~6)

기술
- 건축구조
- 구조역학
- 건축환경계획
- 건축설비
- 건축재료학
- 건축시공관리

실무
- 건축법규
- 건축실무
- 도시환경디자인
- 도시재생설계
- 건축학비즈니스 커뮤니케이션

취득가능 자격증
- 건축기사 자격증
- CAD 자격증
- 전산응용건축제도 기능사
- 실내디자인 자격증

학과 활동

졸업전시회, 건아제(건축인의 아름다운 축제), 작업실(멘토&멘티), 건축답사, 현장실습프로그램(하계/동계), 건축/취업 특강(다양한 전문가 초청특강을 통해 전공에 대한 폭넓은 정보와 진로선택의 이해를 높이는 강연프로그램) 등

졸업 후 진출 분야

공공기관	건축공간연구원, LH공사 등
국가기관	건축직 공무원 등
연구기관	국립문화재연구원, 한국환경건축연구원 등
일반 기업체	건축설계 사무소, 인테리어디자인사무소, 건설회사, 전문감리회사 등
해외	해외 건축설계사무소

입시준비 TIP

인재상
- 상상력이 풍부한 학생
- 건축에 관심이 많은 학생
- 사물을 통찰력 있게 바라보고 생각하는 학생

전공관련 교과목
- 국어
- 영어
- 과학(물리학, 화학)
- 미술

학과 추천(권장)도서
- 건축을 향하여(르 꼬르뷔지에)
- 건축을 뒤바꾼 아이디어 100(리차드 웨스턴)
- 건축, 음악처럼 듣고 미술처럼 보다(서현)
- 자연스러운 건축(쿠마켄고)

건축학과

대전대 건축학과만의 강점

대전대 건축학과는 높은 취업률을 자랑하며, 학년별 스튜디오가 따로 나눠져 있어서 보다 쾌적하고 넓은 작업공간을 가지고 있다는 특징이 있어요. 또한, 분반별로 수강하는 학생 인원이 많지 않아 교수님과 오랜 시간 설계에 대해 깊게 논의할 수 있고 건아제, MT 및 답사, 건축/진로특강 등 학과에서 진행하는 다양한 행사가 많아 유익하고 활기찬 학교생활이 가능하답니다. 팀프로젝트나 공모전 같이 선후배와 동기들 간 협력을 통해 작업하는 기회가 많아 모두 친밀하고 허물없이 교류하는 분위기를 가졌다는 점과 함께 고민하고 성취도를 달성하며 좋은 인간관계도 만들고 스스로가 성장해 간다는 것을 느낄 수 있는 장점 또한 있으니, 많은 관심 가져주길 바라요!

신입생이 궁금해하는 Q&A

Q 미술을 못해도 상관 없나요?

A 네. 전혀 상관없지만, 그래도 미술적인 감각이 있다면 디자인이나 모형제작할 때 좋습니다.

Q 공모전은 어떤 종류가 있나요?

A 건축 관련 공모전은 건축설계, 도시재생, 조형디자인, 설계 등 많이 있으니 하고 싶은 공모전을 참여 하시면 됩니다.

Q 졸업 후 어떤 일을 할 수 있는건가요?

A 졸업 후에는 설계사무소에서 일을 할 수 있고, 전공을 살려 건설사, 도시재생센터, 연구소, 인테리어 사무소 등과 같은 곳으로 취직이 가능합니다.

Q 건축 관련 자격증이 없어도 괜찮나요?

A 건축관련 자격증이 있으면 취업에 도움이 되고 폭 넓은 선택을 할 수 있어 건축관련 자격증을 많이 취득하면 좋습니다.

Q 학과 분위기와 수업 분위기는 어떤가요?

A 다양한 실습 과목으로 인해 다 같이 의견을 내면서 하는 수업이 많아서 대화가 많이 오고 가는 분위기이고, 학과 내에 행사는 선후배와 함께하는 행사로 형식적으로 배우러 다니는 것이 아닌 배움 속에 즐거움이 함께 있습니다.

Q 컴퓨터 작업이 많다고 하는데 건축에서는 어떤 프로그램을 사용하나요?

A 일반적으로 도면을 그리고 건축공간을 표현 할 수 있는 디지털 툴을 사용하게 됩니다. 기본적으로 오토캐드/스케치업/라이노세로스/포토샵/일러스트레이터를 중심으로 전문화된 랜더링 프로그램이 추가됩니다. 일반적으로 사용하는 엑셀/파워포인트도 자주 사용하죠. 툴과 관련한 수업과 선후배간 멘토링을 통해서 익혀서 사용해보는 재미가 분명히 있을 겁니다.

Q 건축학과에서는 설계수업이 중요하다고 하는데 어떤 수업인가요?

A 건축설계는 건축학과의 가장 중심이 되는 전공강의입니다. 말 그대로 4년 동안 매학기 학습수준에 맞는 주제로 진행되는 설계 강의를 수강하게 되고 교수님들과 함께 주제에 맞는 건축 작품을 만들고 표현해서 완성하는 수업이죠. 설계는 모든 이론적/기술적 지식이 집약되는 내용이기 때문에 자기주도적으로 준비하고 연습하는 습관이 중요하고 책임감 있게 각자의 설계 작품을 완성해내야 합니다. 힘은 들지만 한 학기 동안 열심히 작업해서 완성한 작품을 보면 건축공부의 매력을 알게 됩니다.

Q 건축을 하려면 예술이나 인문학도 잘 알아야 하나요?

A 건축은 인간을 중심에 두는 학문입니다. 사람의 정신/사상/감정/심리를 고민하는 학문이 예술과 인문학이기 때문에 건축학도라면 이런 분야에 대해 관심을 가지고 보는 눈과 생각하는 깊이를 확장하는 것이 좋은 건축을 할 수 있는 기본 바탕이 됩니다. 모든 것에 호기심을 가지고 생각하고 상상하는 습관도 같은 맥락에서 중요한 건축학도의 자세라 할 수 있습니다.

디자인
·아트
대학

패션 디자인 · 비즈니스 학과

042-280-2460

응용과학관 2층 2205호실

학과 인스타그램
https://www.instagram.com/djufashion_2024

학과 동아리 CIELO 인스타그램
https://www.instagram.com/magazine_cielo/

대전대학교 패션디자인·비즈니스학과는 패션의 전문화·세계화에 대처할 수 있는 국제적 감각의 패션전문인 양성을 목표로 1989년 의류학과로 신설되었고, 1999년 패션디자인·비즈니스학과로 명칭이 변경되어 현재에 이르고 있습니다.

패션디자인·비즈니스학과는 역사와 동시대의 사회, 예술, 문화현상과 관련하여 패션을 이해하고 현대 패션현상에 대한 비판적 사고력을 갖춰 미래 패션산업을 이끌어갈 패션전문인 육성을 교육목표로 21세기에 적합한 유능한 패션 스페셜리스트를 길러내기 위해 패션 디자인, 패션 비즈니스, 패션 디스플레이, 패션 일러스트레이션, 컴퓨터패션, 패션CAD, 패턴 디자인, 의복구성 등의 교과목을 체계적으로 개설하여, 패션에 대한 이론적 지식, 실제적 기술 및 감각 등의 습득에 주력하고 있습니다.

교육과정 트랙

공통
- 패션컬렉션
- 어패럴패턴디자인
- 패션 소재
- 현장실습
- 인턴십
- 캡스톤디자인1, 2

패션 디자인
- 복식디자인
- 서양의복구성
- 패션디자인CAD
- 테크니컬스케치
- 디지털패션디자인
- 디자인과색채
- 패션드레이핑

패션 비즈니스
- 복식사회심리학
- 의상미학
- 스포츠웨어연구
- 패션 VMD
- 패션마케팅

패션 창업
- 패션마케팅
- 패션상품기획및유통
- E-비즈니스실무
- 패션리테일프로모션
- 유니버셜마케팅
- 창업학부교과택2

현장실무
- 테크니컬드로잉
- 테크니컬스케치
- 테크니컬디자인실무
- 패션색채실무
- 패션창업실무
- 패션프로모션기획

취득가능 자격증

학과와 관련된, 일반적으로 시험을 통해 취득할 수 있는 자격증
- 유통 관리사 자격증
- 샵마스터 자격증
- 패션 스타일리스트 자격증
- 비주얼 머천다이징 자격증

특정 강의를 이수할 시 취득할 수 있는 자격증
- GTQ 일러스트
- 포토샵 자격증
- 패션 디자인 CAD 자격증
- 양장기능사 자격증
- 컬러리스트 자격증

학과를 최종 졸업해야만 취득할 수 있는 자격증
- 샵마스터 자격증(1급)

졸업 후 진출 분야

디자인 계열 패션 디자이너, 텍스타일 디자이너, 모델리스트, 패턴 디자이너 등

패션비즈니스 계열 패션 머천다이저, 바이어, 패션VMD, 패션디스플레이어, 샵마스터 등

연구 및 교직 관련 2급 정교사 자격증 취득, 대학교수, 패션 전문기사, 패션 관련 연구원 등

입시준비 TIP

인재상
- 열린사고를 바탕으로 역동성과 유연성을 겸비한 정보 지식의 창의적 인재
- 스스로를 발전시키며 자기계발에 적극적으로 임하는 자기주도적인 인재
- 변화하는 패션환경에 신속히 대처할 수 있는 현장 적응 능력을 갖춘 인재

전공관련 교과목
일반고교 기술가정, 미술, 수학 등

특성화고 패션디자인, 패션마케팅, 일러스트, 패션CAD, 패턴, 한복구성, 테일러링, 복식사 등

학과 추천(권장)도서
- 패션의 탄생, 아이콘의 탄생(루비박스) - 강민지
- 패션드로잉 베이직(리빙북스) - 마사키 미즈노 등
- 패션 잡지(보그, 엘르, 바자 등)
- 패션북 (이화) - 정지원
- 더 패션 아이콘즈

패션디자인·비즈니스학과

대전대 패션디자인·비즈니스학과만의 강점

우리 대학 패션디자인·비즈니학과는 패션업체로의 진출뿐 아니라 중등의상교사가 되기 위한 교직이수를 할 수 있어요. 학과내 전공 소모임이 활성화되어 있기 때문에, 혼자서는 하기 어려운 실무체험이나 관련 정보 공유가 활발하게 이루어진답니다. 또한 학과 출신의 실무담당자가 주축이 된 산학연계 교과 및 비교과 프로그램이 운영 중으로 이러한 활동을 통해 졸업전 전공실무역량을 충분히 갖출 수 있어요.

신입생이 궁금해하는 Q&A

Q 미술을 배운 적이 없고, 그림을 잘 그리지 못해도 잘 따라갈 수 있을까요?

A 본 학과는 실기시험 전형이 없으므로 대부분의 신입생은 그림을 잘 그리지 못하고 수업을 하는데 있어서 그림 실력은 중요하지 않습니다. 그림을 잘 그리지 못하더라도 패션일러스트레이션 등의 전공 교과를 통해 기초부터 자세히 배울 수 있으므로 충분히 전공 수업을 따라갈 수 있고, 그림 실력과 상관없이 전공 역량을 키울 수 있습니다.

Q 패션과 관련된 지식이 없고, 재봉틀을 쓸 줄 몰라도 괜찮나요?

A 재봉틀은 1학년에 처음부터 다 같이 배우고 대전대학교 패션디자인 비즈니스학과는 교직이수가 가능하고 비즈니스를 같이 배우고 있기 때문에 인문계에서도 많이 오는 학과 특성을 가지고 있습니다. 따라서 본인이 아무것도 모르더라도 처음부터 가르쳐주는 교과과정으로 차근차근 학생 모두 전공 역량을 기를 수 있도록 도와주고 있습니다.

Q 패션창업에 도움이 될 만한 프로그램이 있나요?

A 전공교과 프로그램으로는 패션창업실무 교과가 있고, 교양교과에서도 다양한 창업관련 교양교과가 개설되어 있습니다. 비교과 프로그램으로는 산학협력단의 창업 프로그램을 통하여 창업지원을 받아 창업을 할 수 있습니다. 또한 더블멘토링 프로그램에서 브랜드를 운영하고 있는 동문 멘토 CEO를 초청하여 주기적으로 창업 특강을 실시하여 창업 역량을 기를 수 있습니다.

Q 패션디자인과 비즈니스 중 원하는 전공을 선택해서 배우는 것인가요?

A 전공 교육과정은 패션디자인 트랙과 패션 비즈니스 트랙으로 나누어져 있습니다. 두 개 트랙은 실무에서 아주 밀접한 연관이 있으므로, 두 트랙의 전공 교과중 하나의 전공 트랙만을 선택해서 배울 수는 없습니다. 두 개 트랙에 포함된 학과의 전공필수 교과는 반드시 수강하여야 하고, 졸업 학점 내에서 원하는 트랙의 전공교과를 선택해서 수업을 들을 수 있습니다.

Q 편집 프로그램(포토샵, 일러스트, 캐드)을 쓸 줄 모르고 컴퓨터 사용에 서툰데 괜찮을까요?

A 편집 프로그램은 방학 특강으로 기획 되어 배울 수 있는 기회가 많고 프로그램을 사용하는 수업은 처음부터 교수님께서 알려주시기 때문에 전혀 모르더라도 괜찮습니다. 본인이 프로그램 쓰는데 서툴다 하더라도 학과에 프로그램이 설치된 컴퓨터가 있는 강의실이 있습니다. 따라서 학생이 노력한다면 프로그램 사용 능력을 기를 수 있습니다.

Q 노트북과 태블릿 중 어떤 게 더 좋을까요? 노트북은 맥북이 좋은가요?

A 패션디자인은 전공 과정과 취업 시 필요로 하는 편집 프로그램들이 있습니다. 개인마다 역량을 기를 수 있도록 학과에서 프로그램을 지원 해주고 있기 때문에 태블릿보다는 프로그램 설치가 가능한 노트북이 더 좋습니다. 그리고 전공에서 쓰는 프로그램 중 맥북에는 설치가 안 되는 프로그램이 있어서 가능하면 애플 외 다른 브랜드의 노트북을 추천드립니다.

Q 선후배 또는 동기들과 소통할 수 있는 기회가 많이 열려있나요?

A 다양한 전공 동아리(소재 동아리, 패션 잡지 동아리 등)와 패션 장인과 함께하는 도제프로젝트, 동문-교수-재학생 더블멘토링 프로그램, 실무 전공체험 프로그램 등 학과에서 진행하는 프로그램과 정기적인 플리마켓 운영은 선후배 동기들과의 협업이 반드시 중요하고, 또한 패션쇼 참관, MT, 체육대회, 축제 등의 다양한 활동을 통해 서로 소통할 수 있는 기회가 많이 있습니다.

디자인
·아트
대학

뷰티 디자인 학과

042-280-2390

기초과학관 1층 제5통합사무실

페이스북
@대전대학교 뷰티디자인학과

인스타그램
@dju_beauty

뷰티디자인 분야 전국 최고의 학과라는 자부심을 갖고 있으며, 미용 전문지식과 실무 중심의 체계적인 교육과정으로 건강하고 아름다운 사회를 만드는 뷰티 라이프 디자이너 양성을 목표로 합니다.

뷰티전문 아티스트로서의 소양을 갖추고, 창의적이고 숙련된 테크닉과 산학 일체형 교육의 현장감 있는 실무교육 운영으로 국제적인 토탈뷰티 분야의 전문인력 양성을 목표로 4개의 트랙 교과과정을 운영하며 교직과목이 설치되어 있어 졸업 후 교육계 진출이 가능합니다. 임용고시 합격 후 고등학교 정교사 자격을 취득하게 되며 미용고등학교 교사로 활동하게 됩니다.

뷰티 분야는 의학과 융합산업으로 도약하고 있어 전문화된 뷰티 교육과정을 통해 뷰티와 메디컬을 접목한 글로벌 의료미용 분야를 아우르는 뷰티케어 토탈 전공으로 뷰티션을 양성합니다. 메디컬 뷰티션, 스킨케어 뷰티션, 헤어디자이너, 메이크업 아티스트, 메이크업 뷰티크리에이터, 의료서비스 코디네이터, 화장품 교육강사, 뷰티 마케터, 국내외 제약회사 웰메디케어 분야 등 다양한 취업 분야로 진출합니다.

교육과정 트랙

공통
- 미용학개론
- 보완대체요법
- 생리해부학
- 공중보건학
- 요가명상(1)
- 요가명상(2)
- 면역학
- 화장품향료 및
- 아로마테라피
- 예술상담심리학
- 미술치료
- 음악치료
- 미용영양치료

피부미용
- 피부미용학
- 피부미용(1)
- 피부미용(2)
- 피부미용(3)
- 발관리
- 메디컬스킨케어
- 미용관리기기학
- 근육학
- 미용경락관리
- 아유르베다

헤어미용
- 헤어미용1
- 헤어미용2
- 헤어미용3
- 헤어미용4
- 헤어뷰티
- 크리에이터실무

메이크업
- 메이크업1
- 메이크업2
- 메이크업3
- 특수분장

네일아트
- 네일미용1
- 네일미용2

취득가능 자격증

미용사 면허 졸업 후 취득

국가 자격증
- 일반(헤어) : 헤어미용 수업을 통한 헤어 기초 지식 및 심화과정 학습
- 피부 : 피부미용 수업을 통해 자격증 과정 및 전문 에스테틱과정 학습
- 네일 : 네일미용 수업을 통해 자격증 과정 및 현재 샵에서 사용하는 아트기법 학습
- 메이크업 : 메이크업 수업을 통해 자격증 패턴 및 분장 학습
- 맞춤형화장품 조제관리사 • 컬러리스트 • 간호조무사

졸업 후 진출 분야

전문분야	피부관리사, 헤어디자이너, 네일아티스트, 메이크업아티스트, 미용샵 매니저, 뷰티크리에이터, 의료서비스 코디네이터, 국내외 제약회사 웰메디케어 분야 진출 아로마테라피스트, 화장품 교육강사, 뷰티마케터, 웨딩샵매니저, 체형관리사 코디네이트(방송, 의류), 메티컬 뷰티션
화장품분야	화장품 마케터, 화장품 기획개발 연구원, 화장품책임판매관리자
건강관리분야	요가센터 강사, 헬스센터 트레이너, 명상 수련 강사, 피부과 에스테티션
교육분야	교수, 미용고등학교 교사, 문화센터 강사
학업	유학, 대학원 진학

입시준비 TIP

인재상
- 뷰티/건강 분야에서 전통과 현대, 과학과 인문학을 통합할 수 있는 역량을 갖춘 인재
- 뷰티/건강 고객을 위한 기술 원리와 절차를 이해하여 기술을 활용하고 대안을 선택하여 적용하고 평가할 수 있는 역량을 갖춘 인재
- 뷰티/건강의 글로벌 소비자와 시장을 분석하고 서비스/상품을 기획, 개발, 마케팅, 창업할 수 있는 역량을 갖춘 인재
- 자기계발을 위해 노력하며 고객감동을 추구하고 기업가 정신을 갖추며 뷰티/건강을 통해 사회에 공헌하고자 하는 자세를 지닌 인재

전공관련 교과목
- 과학(화학, 생명과학)
- 미술
- 음악

학과 추천(권장)도서
- 어떻게 원하는 것을 얻는가(스튜어트 다이아몬드)
- 매력적인 피부여행 - 엘 아들러
- 트렌트코리아 2020 - 김난도
- 향수 - 파트리크 쥐스킨트

뷰티디자인학과

대전대 뷰티디자인학과만의 강점

뷰티디자인학과는 중등교사가 되기 위한 교직이수를 할 수 있습니다. 또한 미용 교과안에서도 세부 전공별로 다양하게 전공과목들이 개설되어 있기 때문에 향후 원하는 분야로 취업하실 수 있습니다. 피부미용, 헤어미용, 메이크업, 네일미용의 뷰티아트 트랙, 스킨케어 트랙과 더불어 미술치료, 음악치료 등의 예술심리치료 트랙, 교직이수, 화장품학을 전공하고자 하는 화장품 향료 및 아로마테라피까지 다양한 영역의 체계화된 4개의 전공 트랙을 통해 심화과정을 교육받을 수 있습니다. 외적인 미용을 가꾸는 것뿐만 아니라 미용영양테라피, 심신 미술치료, 음악치료 등의 수업을 통해 불특정 다수의 면담을 통한 고객관리와 정신적 건강관리 및 육체적인 아름다움을 함께 추구하는 학과입니다. 또한 졸업요건으로 봉사활동을 진행하면서 사회봉사 정신을 함께 갖춘 전인적 미용인으로 성장합니다.

신입생이 궁금해하는 Q&A

Q 이론, 실기 강의가 어떤 방식으로 진행되나요?

A 이론과 실습 강의가 병행되어 진행되는데, 국가자격증을 기점으로 과목별로 나누어 한 학기에 한 과목씩 배우게 됩니다. 2~4단계로 나뉘어 강의가 진행되기 때문에 자격증을 취득하지 않은 학생도 더 꼼꼼히 차질없이 배우며 실습을 진행할 수 있습니다.

Q 현장실습은 어떻게 진행되나요?

A 현장실습은 3학년부터 나갈 수 있습니다. 본인이 미리 협의한 곳이 있다면 원하는 곳에서 실습할 수도 있고 학과와 연계된 곳에서 할 수 있습니다. 또, 원하는 기간이 있다면 기간 또한 본인이 정할 수 있으며 기본적으로 5주 이상을 진행해야 합니다. 실습 분위기와 방법은 기관마다 다르므로 본인이 학교 내에서 배운 역량에 따라 많은 것을 얻어갈 수 있습니다.

Q 실습 기간에 대회를 나갈 수 있는 기회가 주어지나요?

A 뷰티디자인학과는 학교에서 대회에 나갈 학생을 따로 모집하지는 않지만 학생들에게 도움이 되고 학과 취지에 부합되는 미용대회는 단체로 출전합니다.
미용대회에 출전하여 입상 시 졸업요건 중 민간자격증 부분 3개 중 1개가 대체 됩니다.

Q 졸업 요건 중 자격증 취득이 필수인데 관련 자격증을 취득할 수 있는 수업이 있나요?

A 뷰티디자인학과는 뷰티아트, 스킨케어에서 학생들이 전공 공부를 더욱 체계적으로 하기 위해 4가지 영역으로 전공트랙을 운영하고 있습니다. 국가 자격증 취득의 도움을 받을 수 있도록 실무 교육에 특화된 전공별 실습실에서 메이크업, 피부미용, 네일아트, 헤어미용, 맞춤형화장품 조제관리사 등 국가 자격증과 관련된 기술 및 지식을 종합적으로 교육합니다.
일부 전공과목은 주말 또는 방학 기간을 활용하여 국가 자격증 취득을 목적으로 진행되는 특강들이 개설되어 있으며, 이러한 특강 수업은 국가 자격증을 필요로 하는 학생들이 모여 자격증을 취득할 수 있도록 수업이 진행되며 동아리 운영 및 선후배간의 멘토-멘티 활동을 통하여 자격증 취득을 할 수 있게 됩니다.

Q 학과에서 주최하는 동아리 활동이 있나요?

A 대표적인 학과 동아리는 언커먼-나이트가 있습니다. 화장품을 기획, 마케팅하는 과정을 경험해 볼 수 있고 뷰티 트리트먼트 프로그램을 개발하는 동아리로 전국 대학생 경진대회 챔피언 입상으로 해외 화장품 회사 견학을 할 수 있는 기회가 있었으며 학기 중에도 학생 신분으로 창업을 한 선배들이 있어 활발히 운영되고 있는 동아리로 플리마켓, 창업대회, 창업캠프 등에 직접 참여하여 배울 기회가 많이 주어집니다.

Q 대표적인 교과목이 뭔가요? 미용 이외의 강의들은 무엇을 배우나요?

A 몸과 마음의 아름다움과 건강을 중요시하는 뷰티디자인학과는 미용학개론과 보완대체요법을 기본으로 근본적인 아름다움에 대하여 고민해 보는 것에서부터 배움을 시작합니다. 무엇보다 뷰티 현장에서 산업의 리더가 되기 위한 역량을 기르기 위하여 뷰티 관련 전공기술과목(피부미용, 헤어미용, 메이크업, 네일아트, 분장, 화장품 분야)은 물론이며 이를 교육하고 연구하기 위한 이론 과목과 실기수업을 강화하고 있습니다.

디자인
·아트
대학

커뮤니케이션 디자인 학과

042-280-2490

응용과학관 2층 2205호실

학과 공식 홈페이지
http://design.daejeon.kr

<오!대전> 프로젝트 홈페이지
http://o-daejeon.org

<오!대전> 프로젝트 인스타그램
https://www.instagram.com/odaejeon/?hl=ko

대전대학교 커뮤니케이션디자인학과는 디자이너의 꿈과 만나는 가장 빠른 길을 안내합니다. 디자이너의 기초부터 전문분야에 이르기까지 체계적인 교육과정과 현장 중심 실습을 통해 프로페셔널 디자이너의 꿈을 이룰 수 있습니다.

1988년 디지털 시대와 함께 시작한 커뮤니케이션디자인학과는 세계적 경향에 부합하는 커리큘럼과 최첨단 선진 교육, 풍부한 현장 실무 경험을 토대로 한 실용 교육을 바탕으로 빠르게 성장하며 지역을 넘어, 전국 디자인대학 수준과 글로벌 스탠다드 역량을 갖춘 학과로 발돋움하고 있습니다.

본 학과에서는 디자인의 기초가 되는 드로잉과 아이디어 발상법에서부터 실무프로젝트 실습에 이르기까지 디자인에 필요한 영역을 두루 배우게 됩니다. 이를 통해 그래픽디자인, 편집디자인, 디지털미디어디자인, 브랜드디자인, 문화콘텐츠디자인의 세부 전공트랙을 기반으로 심도 깊은 공부를 할 수 있습니다.

또 실무현장에서 사용하는 컴퓨터 장비들을 그대로 갖추고 학생 스스로 컴퓨터를 다루는 기술을 기초부터 고급 과정까지 익힐 수 있도록 합니다. 철저한 실습을 통해 학생들은 본인의 소질과 적성에 맞는 영역을 개척해 창의적인 디자이너로 성장할 수 있습니다.

교육과정 트랙

디자인 기초
- 기초디자인
- 사진과이미지
- 기초컴퓨터 그래픽스

그래픽 디자인
- 시각이미지 디자인
- 아이디어발상
- 그래픽캡스톤 디자인
- 그래픽디자인 실무

편집 디자인
- 타이포그래피
- 그리드디자인
- 기초편집디자인
- 편집캡스톤 디자인

디지털 미디어 디자인
- 키네틱디자인
- 기초디지털 미디어디자인
- UX/디지털미디
- 어캡스톤디자인

브랜드 디자인
- 기초브랜드 디자인
- 브랜드캡스톤 디자인

문화 콘텐츠 디자인
- 기초문화 콘텐츠디자인
- 문화콘텐츠 디자인실무

취득가능 자격증

- 시각디자인(기사, 산업기사)
- 컴퓨터그래픽스운용기능사
- 웹디자인기능사
- 컬러리스트(기사, 산업기사)

학과 활동

<오!대전>프로젝트

<오!대전>은 원도심에서 시작해 도시 전역을 디자인 관점으로 탐구하여 지역의 스토리와 유·무형적 문화콘텐츠를 발굴하고 소개하는 대전 지역 리서치 프로젝트입니다. 2016년 대전의 대표기업인 성심당과 산학협력으로 시작하여 매해 커뮤니케이션디자인학과가 개최, 2024년 올해 9주년 전시를 기획 중입니다. 학생들은 디자인을 이론이나 교실 안에서의 배움으로 그치지 않고, 스스로 주제를 정하고 기획하고 디자인하며 현장에서 답을 찾고 있습니다. <오!대전> 전시회 개최, 문화잡지 발행, 디자인상품 개발과 웹사이트 운영 등 실무 중심의 다양한 디자인 결과물은 시민과 소통하며 대전 도시브랜드의 제고와 지역사회에 공헌하고 있습니다.

학기말 디자인프로젝트 전시회

커뮤니케이션디자인학과에서는 매 학기를 마치며 학기 중 모든 전공 교과목 수업에서 진행하였던 학생들의 디자인 결과물로 <학기말 디자인프로젝트 전시회>를 진행하고 있습니다. 교수님들의 조언을 바탕으로 학생들은 주도적으로 전시 아이덴티티 기획을 비롯한 포스터 등의 그래픽 작업과 전시공간을 구성합니다. 이러한 과정 속에서 학생들은 서로의 작업물을 공유하고 학습하는 차별화된 프로그램을 진행하고 있습니다.

학과 동아리

커뮤니케이션디자인학과 선후배 동아리인 '대환장(hugecrazy)' 은 사회나 우리 주변의 문제들을 디자인으로 풀어내는 시각실험, 일상의 협업을 주제로 다양한 디자인 활동을 하고 있습니다. 1, 2, 3학년이 학생들이 주도적으로 다른 학과 동아리와 협업하여 작품을 만들기도 하고 전시도 진행합니다. 이를 통해 수업 외의 새롭고 다양한 창의적인 시도를 바탕으로 개인 역량을 향상시키며 학과 선배들이 멘토가 되어 디자인 노하우와 여러 정보들을 나누기도 합니다.

졸업 후 진출 분야

정부 · 공공기관	문체부 공무원, 디자인직 공무원, 지자체 문화재단, 지자체 디자인센터
연구계	대학교수, 디자인연구실 연구원, 디자인센터 연구원 등
일반 기업체	기업디자인실, 광고기획사, 잡지사, 그래픽디자인회사, 편집디자인회사, 웹디자인회사, 포탈기업(네이버, 카카오 등), 게임회사, 캐릭터회사, 엔터테인먼트회사
해외	기업디자인실, 디자인전문회사(편집, 브랜드, 그래픽, 웹, 게임, 캐릭터 등)

커뮤니케이션디자인학과

입시준비 TIP

인재상

문제해결형 : 시대적 요구에 맞는 창의적이고 합리적이며 융합적인 문제해결 능력을 갖춘 디자인 인재

멀티플레이어형 : 열린 사고로 큰 그림을 그리면서도 작은 디테일에 집중할 줄 아는 멀티플레이어형 디자인 인재

사회참여형 : 내가 속한 사회에서 일어나는 일에 관심을 갖고 지역 문화에 참여할 줄 아는 디자인 인재

전공관련 교과목

- 예술(미술) - 미술 창작
- 미술 감상과 비평
- 미술과 매체

학과 추천(권장)도서

- 디자인을 공부하는 사람들을 위하여(시마다 아쓰시 편저 / 디자인하우스)
- 그래픽디자이너들(유정미 지음 / 홍디자인)
- 열두 줄의 20세기 디자인사(강현주 외 지음 / 디자인하우스)
- 그래픽디자인 씽킹(엘런 럽튼 지음 / 이재선 옮김 / 비즈앤비즈)
- 디자인의 디자인(하라 켄야 지음 / 민병걸 옮김 / 안그라픽스스)

대전대 커뮤니케이션디자인학과만의 강점

다양한 현장 중심의 산학연 프로젝트

커뮤니케이션디자인학과는 다양하며 폭넓은 커리큘럼이 스튜디오와 실무 형태의 자기 주도형 학습으로 진행되요. 수업에서는 다양한 매체의 전문적인 기술을 습득하기도 하고요. 창의적인 디자이너로서 본인의 소질과 적성에 맞는 분야를 개척해 성장할 수 있도록 돕기도 한답니다. 창의적으로 생각하는 훈련과 디자인 실무 중심의 수업은 학생들에게 다양한 영감을 선사하여 멋진 디자이너로 성장하는데 밑거름이 되고 있어요. 다양한 디자인프로젝트 전시 및 프로보노 활동을 통한 값진 디자인 경험들도 디자이너가 되는 길에 큰 도움이 되고 있답니다. 주요 프로젝트는 〈오!대전〉, 〈늘굿 한방대전〉, 〈매거진O〉, 〈중앙시장 매거진〉, 〈지역사회 홍보디자인 프로보노〉 등이 있고요. 특히 〈오!대전〉 프로젝트는 커뮤니케이션디자인학과가 2016년부터 매해 개최하고 있는 기획 전시로 '한빛탑', '성심당문화원', '대전엑스포기념관' 등에서 전시를 진행했습니다.

공모전 수상을 통한 역량 입증

커뮤니케이션디자인학과 선배들은 다양한 공모전에 도전하고 수상하며 학과와 스스로의 기량을 뽐내고 있어요. '제96회 아트디렉터스클럽 어워드(ADC어워드)' 학생부문에서 〈골드 큐브(Gold Cube)〉, 〈브론즈 큐브(Bronze Cube)〉를 동시에 수상 했고요. ADC 어워드는 참신함과 파격적인 디자인으로 비주얼 디자인 '아카데미'상이라 불릴 정도로 국제적인 권위를 인정받고 있는 상이에요. 제29회 대전디자인공모전와 제32회 대전디자인어워드에서는 〈대상(산업통상자원부장관상)〉, 2023 부산국제디자인어워드에서는 〈동상〉, 제16회 대한민국패키징대전에서는 〈한국포장기술사회장상〉, 지역사회 공헌 캡스톤디자인Fair에서는 〈최우수상〉 등을 수상하기도 했답니다.

신입생이 궁금해하는 Q&A

Q 커뮤니케이션디자인학과에 입학하기 위해서는 어떻게 해야 하나요?

A 대전대학교 커뮤니케이션디자인학과에 입학하기 위해서는 미술대학 입시 실기시험을 치러야 합니다. 시험 과목은 시각디자인 관련 실기분야인 '기초 디자인'과 '발상과 표현' 중 하나를 선택하게 되며, 이 과정을 통해 디자이너로서의 기본적인 자질과 창의적인 사고력, 시각적 표현 능력의 기초를 판단하게 됩니다. 실기시험은 입시에 큰 영향을 주는 중요한 부분입니다.

Q 과제전이 무엇인가요?

A 저희 학과의 큰 특징 중 하나인데요. 한 학기를 마무리하면서 전시회를 가집니다. 3학년까지 모든 학년이 참여하는데 한 학기동안 진행했던 프로젝트를 전시하게 됩니다. 학생들이 전시를 직접 기획하고 홍보까지 하면서 전시 전반에 대한 종합적인 경험을 하는 기회가 됩니다. 또한 전시회를 통해 다른 사람의 작업도 보게 되므로 디자인 접근 방법과 아이디어, 표현 방법 등을 알 수 있어 이해의 폭을 넓히는 계기가 됩니다. 물론 전시회를 통해 디자인 역량이 향상되는 좋은 기회가 됩니다.

Q 컴퓨터를 잘 모르는데 학과 수업을 잘 따라갈 수 있을까요?

A 컴퓨터 활용 능력은 신입생이나 저학년 학생들의 주된 고민 중 하나입니다. 그러나 컴퓨터는 어디까지나 여러분의 생각을 표현하는 도구이지 절대적인 디자인 능력이 아니기 때문에 너무 걱정할 필요는 없습니다. 더욱이 학과 수업을 통해 기초부터 탄탄하게 배울 수 있기 때문에 수업 내용을 꾸준히 예습, 복습하고 자신의 작업에 응용한다면 컴퓨터 활용 능력은 점차 향상될 것입니다. 미리 겁먹고 조급하게 서두를 필요는 없지만 일반 컴퓨터 상식을 비롯해 포토샵, 일러스트레이터 등 기본 프로그램을 미리미리 공부해두면 보다 원활하게 학업 과정을 수행할 수 있습니다.

Q 개인 노트북이 필수인가요?

A 학과에도 3D와 영상 작업까지 가능한 고사양의 PC와 MAC으로 구성된 컴퓨터실이 마련되어 있지만 대다수의 학생들은 개인별로 노트북을 준비하여 수업에 참여합니다. 시간과 장소에 구애받지 않고 학습이 가능한 노트북의 장점 때문에 학생들은 전공수업의 프로젝트를 진행하는 과정에서 개인 노트북 사용을 선호합니다. 노트북은 어떤 노트북을 사용해도 상관 없지만, 작업용으로는 맥북이나 게이밍 노트북을 추천합니다.

Q 학과 선배들이나 다른 학과와도 교류가 많은가요?

A 커디과는 다른 학과에 비해 선후배 사이가 돈독한 학과 중 하나입니다. 학과 선배들과는 진로멘토링 수업이나 개강OT, MT, 체육대회, 디자인프로젝트 전시 등의 다양한 학과 행사에서 교류가 이루어집니다. 그리고 다른 학과와 프로젝트를 함께 진행하는 경우도 많이 있고 학교에서 진행하는 프로그램에 참여하면 다양한 학생들을 만날 수 있습니다. 또한 총학생회와 타단과대 학생회 및 동아리연합회에서 준비하는 행사가 많으니 이를 활용해 참여하는 것도 가능합니다.

디자인
·아트
대학

웹툰 애니 메이션 학과

042-280-2497

입학홍보관 3층 14303호실

네이버 카페
http://cafe.naver.com/dju2020

대전대학교 웹툰애니메이션학과는 웹툰/일러스트레이션, 3D(게임, 애니메이션), 2D 영상 총 세 개의 전공 트랙을 운영하고 있으며, 각각의 트랙별로 최고의 실무 교수진을 갖추고 전문적인 전공 교육과 인턴쉽 프로그램을 운영하고 있습니다.

교육과정 트랙

Animation Effects

- 입체조형
- 콘텐츠개발
- 애니메이션
- 3D그래픽스
- 3D창업캡스톤디자인
- 애니메이션캡스톤디자인
- 3D모델링&텍스쳐
- 뉴미디어캡스톤디자인
- 영상창업캡스톤디자인

Digital Postpro-duction

- 기초애니메이션
- 영상콘텐츠
- 어드벤츠캐릭터디자인
- 모션그래픽스
- 실험영상캡스톤디자인

Webtoon Illustration

- 기초디자인
- 드로잉
- 웹툰일러스트레이션
- 문화콘텐츠캡스톤디자인
- 일러스트캡스톤디자인
- 콘텐츠기획
- 웹툰기획캡스톤디자인
- 웹툰캡스톤디자인

입시준비 TIP

인재상

다양한 분야에 관심을 가지고 새로운 세계와 뉴미디어를 받아들일 수 있는 열정을 가진 학생들에게 적합한 곳입니다. 앞으로는 만화, 일러스트레이션, 애니메이션, 회화, 게임, 음악 등 실로 다양한 분야들이 디지털 미디어로 교류하게 될 것이기에 졸업 후에는 일러스트레이션, 웹툰, 게임, 애니메이션, 영화, 방송국, 광고회사, 뮤직비디오 제작 등의 다양한 곳에서 역량을 발휘할 수 있습니다.

전공관련 교과목

- 예술(미술)

졸업 후 진출 분야

일러스트 / 웹툰	컨셉아트, 게임캐릭터디자인, 동화 일러스트, 웹툰 작가 등
게임, 영화, 애니메이션	게임, 애니메이션, 영화, TV 특수 효과 및 합성
2D 영상	2D 애니메이션, 광고· 방송· 전시 영상, 뮤직비디오 제작

미술실기 TIP

- 실기고사의 주요 평가 기준은 학생들의 묘사력, 조형 능력, 색감 등 실기 능력의 기본기를 많이 봅니다. 칸만화에서도 화면 구성 능력과 색채 감각을 평가합니다. 작품이 뛰어나도 주제에서 벗어나게 그리면 감점이고, 주제를 독창적으로 해석하면 점수가 올라갑니다.
- 어떤 그림에 높은 점수를 부여하나요? 칸만화의 경우 문제를 독창적으로 표현해 그 스토리가 그림을 통해 잘 전달되는 것이 좋습니다. 글(텍스트)로 많이 설명하기보다는 그림 즉 시각적으로 내용이 자연스럽게 전달되는 것이 더 좋으며, 상황표현의 경우에는 문제로 주어진 상황을 독창적으로 잘 연출하여 그려야 합니다. 그리고, 기본적인 인체의 묘사와 원근법을 통한 공간 연출이 잘 된 작품이 좋은 점수를 받을 수 있습니다.
- 대학에서 바라는 입시 미술은 기본기입니다. 큰 그릇이 되려면 밑바탕이 탄탄해야 하는 것처럼 미래의 훌륭한 인재가 되기 위해서는 탄탄한 기본기를 갖추어야 합니다. 소신껏 성실하게 기본 실력을 쌓는데 전력을 다 해주기를 부탁합니다. 그리고, 대전대 웹툰애니메이션학과에서는 디지털 시대를 앞서가는 큰 인재로 성장하기 바랍니다. 본 학과는 디즈니 애니메이션, 소니, EA 게임회사 출신과 현업의 웹툰 작가분들이 뛰어난 실무 능력을 바탕으로 학생들이 첨단 문화 콘텐츠 분야에서 활동할 수 있도록 지도하고 있습니다. 입시 준비 과정이 많이 힘들겠지만, 조금만 더 힘을 내시기 바랍니다. 여러분의 꿈을 펼칠 수 있는 미래가 기다리고 있습니다.

웹툰애니메이션학과

대전대 웹툰애니메이션학과만의 강점

1, 2학년에 전공 기초 과정으로 모든 전공수업을 경험하고 3학년이 되면 세부 전공이 3D, 웹툰/일러스트, 영상디자인으로 나누어져서 본인이 선택한 전공을 집중적으로 공부해요. 전공 트랙별로 디즈니, EA, Sony 또는 웹툰 작가 출신의 실무 교수님들의 산업 현장과 첨단 뉴미디어에 적합한 강의를 들을 수 있어요. 또한 1, 2학년 동안 다양한 실습 과정을 통해서 자신의 진로를 찾고 꿈을 실현할 수 있어요.

신입생이 궁금해하는 Q&A

Q 학생들의 진로/취업 관련 상담이 활성화되어있나요?

A 네, 매주 멘토링 수업과 상담시간이 있으며 교수님들께 진로/취업 관련상담 등 언제든 학생이 신청하면 친절하게 상담해 주십니다. 또한 학교에서도 취창업센터를 통해 도움을 받을 수 있으며, 취업, 창업 프로그램 또한 다양하게 진행됩니다.

Q 과제나 연구를 위한 교내 야간작업이 가능한가요?

A 학생들에게 실습실은 항상 열려있으며 모든 수업이 끝난 후에는 언제든지 사용 가능합니다.

Q 웹툰애니메이션학과 졸업 후 취업은 어디로 하나요?

A 졸업 후 취업은 다양한 분야로 진출합니다. 특히 본인이 선택한 전공트랙 위주로 웹툰/일러스트레이션 전공학생은 작가로 활동하거나 캐릭터 디자인 회사, 모션그래픽 전공학생은 주로 광고회사 및 모션그래픽 전문회사에 취업하며, 3D 전공학생은 3D애니메이션, 영화, VFX, 게임회사에 취업을 하고 있습니다.

Q 웹툰애니메이션 학과에 입학 후 전공트랙은 언제 결정할 수 있나요?

A 2학년까지 모든 트랙의 수업을 경험한 뒤, 3학년에 자신의 트랙을 결정하여 이수할 수 있습니다.

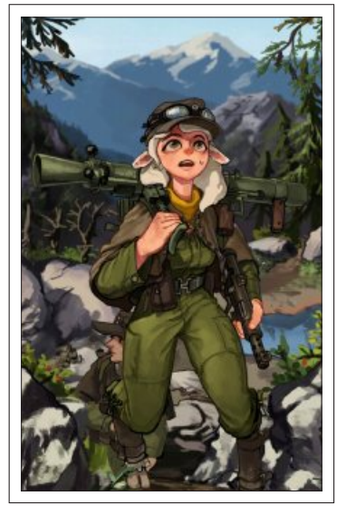

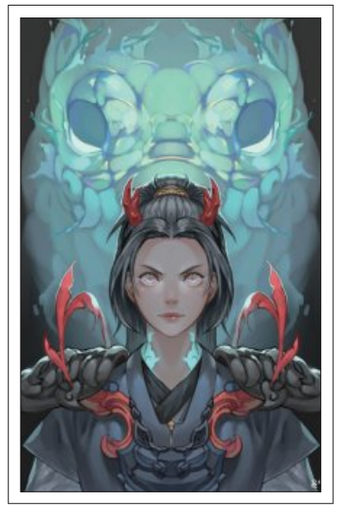

디자인
·아트
대학

공연예술 영상 콘텐츠 학과

042-280-2930

혜화문화관 3층 15311호실

학과 공식 홈페이지
https://www.dju.ac.kr/dpac/main.do

인스타그램
@dju_dpac

유튜브
https://youtube.com/@DJU_Dpac?si=oV_t-mk2RqGu34p-

공연예술영상콘텐츠학과는 공연예술(연기)콘텐츠분야와 영상콘텐츠분야가 융합된 학과로 최신 트렌드에 맞는 공연예술산업과 영상콘텐츠산업을 주도할 융복합·창의적인 인재 양성을 목표로 합니다.

연기트랙과 영상콘텐츠트랙으로 전공이 나뉘어지며, 연기트랙은 K-Movie의 미래 유망한 연기자를 양성하기 위해 공연예술기획과 연출·연기 분야의 전문적 지식을 배울 수 있는 커리큘럼과 현장실무 교수진의 지도를 통해 4년간의 교육과정을 마치고 졸업 후 다양한 공연예술 분야의 전문가를 양성함에 교육의 목표가 있으며, 영상콘텐츠트랙은 대전시의 특수영상지원정책에 부합하는 첨단영상산업의 인재를 양성하기 위한 디자인 기초와 실무 중심의 교육과정으로 4차 산업혁명 미디어콘텐츠산업의 전문가 양성을 목표로 합니다.

공연예술영상콘텐츠학과는 미래를 개척하는 선도학과로서, 현재와 미래의 시대요구에 적합한 문화예술영상콘텐츠 분야의 기획과 제작을 위한 전문적이고 심도 있는 이론을 정립하여 전문성을 확립할 수 있는 커리큘럼과 현장 중심의 교수진과 함께 실습 중심의 전문교육을 통해 미래의 뉴미디어 산업시대를 이끌어갈 창의적인 콘텐츠 창작자 및 퍼포먼스형 인재를 양성하여 문화예술콘텐츠산업의 발전에 중심적 역할을 수행하고자 합니다.

교육과정 트랙

공통
- 공연예술콘텐츠 입문
- 영상화법의이해
- 시나리오제작실습
- 극작법
- 문화스토리텔링

연기트랙
- 연기이론
- 연기실습
- 연극장면연기
- 교육연극제작

영상 콘텐츠트랙
- 기초영상디자인
- 모션그래픽
- 영상콘텐츠제작 실습
- 1인미디어 제작
- 실감콘텐츠실습

취득가능 자격증

문화예술교육사 국가공인자격증

GTQ(포토샵) 사진 편집, 웹디자인, 영상디자인 등 다양한 분야에서 가장 기본이 되는 포토샵 활용능력을 측정할 수 있는 국가공인자격증

GTQ(일러스트) 그래픽디자인, 심벌, 로고, 명함제작 등 디자이너로서 필수요소인 일러스트 활용능력을 측정할 수 있는 국가공인자격증

ACA(Adobe Certified Associate) 콘텐츠제작에 사용되는 포토샵, 일러스트, 프리미어프로 등 활용능력을 측정할 수 있는 국제 자격증

디지털영상편집(Creative Solution Media Professional Premiere) 영상편집에 필수 프로그램 중 하나인 프리미어프로 활용 능력을 측정할 수 있는 민간자격증

학과 활동

- 젊은 연극제
- 프로젝트발표회
- 유니브 연극제
- 공연 워크숍 등
- 전국 영상콘텐츠 공모전
- 전국 영화(영상)제

졸업 후 진출 분야

정부 · 공공기관	대전정보문화산업진흥원, 전국지방자치단체 공무원, 문화예술교육사, 방송국, 시립,극단, 예술의전당, 시립미술관 등
공연 예술	TV 연기자, 뮤지컬 배우, , MC, 쇼호스트, 리포터, 성우 등
연구계	대학교수, 시청자미디어센터, 영상미디어센터, 미디어 강사 등
일반 기업체	프러덕션(연출, 기획, 프로듀싱), 촬영스텝(촬영, 조명, 진행), 엔터테인먼트(기획, PD), 1인 미디어 제작자(유튜버, 인플루언서)

공연예술영상콘텐츠학과

입시준비 TIP

인재상

• 연기 및 영상콘텐츠에 대한 관심과 열정을 가진 창의적이며 자기주도적인 인재

전공관련 교과목

• 국어(공통국어, 문학과 영상, 매체 의사소통) • 영어, 사회(사회와 문화) • 음악 • 음악과 미디어
• 연극 • 소프트웨어와 생활

학과 추천(권장)도서

연기 트랙

• 배우수업, 콘스탄틴 스타니스랍스키 지음 • 배우수첩, 멜리사 브루더
• 무대 기술 일반 - 국립극장

영상콘텐츠 트랙

• 문학과 영상예술의 이해, 김려실 외 • 스토리텔링의 비밀, 마이클 티어노
• 좋아보이는 것들의 비밀, 모션그래픽, 신의철 • 배우 수첩 - 멜리서 브루더

대전대 공연예술영상콘텐츠학과만의 강점

공연예술영상콘텐츠학과는 공연예술(연기 등)과 영상콘텐츠에 대한 이론과 실무 교육을 통한 융합적 교육과정으로 최고의 공연예술가와 영상콘텐츠 창작자가 될 수 있어요!

공연예술영상콘텐츠학과는 공연영상콘텐츠의 이론교육을 통해 전문적인 지식을 바탕으로 정보문화산업진흥원 콘텐츠코리아랩과 협업하여 실무중심의 실습을 통해 공연영상콘텐츠창작자로서 미래유망한 인재가 될 수 있어요. 그리고 연기, 연극, 댄스, 뮤지컬 등의 연기실습과 사단법인 한국연극협회와의 공연 및 학과의 다양한 대외활동을 통해 공연예술가으로서 자질과 능력을 펼칠 수 있어요.

이론 교육과 함께 다양한 워크숍 활동 및 공모전(영화제) 활동 등이 활성화되어 있기 때문에, 혼자서는 하기 어려운 공모전 참여나 관련 정보의 공유가 활발하게 이루어져 전문적인 역량을 발휘할 수 있는 기회를 가질 수 있어요.

또한 문화예술교육사, 1인 크리에이터, 실감콘텐츠개발 등의 자격증도 취득할 수 있어요. 우리 공연예술영상콘텐츠학과는 4차 산업 혁명 시대를 선도적으로 여는 희망찬 학과랍니다.

신입생이 궁금해하는 Q&A

Q 성적 장학금 기준이 어떻게 되나요?

A 성적이 우수하여 성적 기준에 적합하더라도 모의 토익 점수를 넘지 못한다면 장학금 기준에 들어가지 못하니 꼭! 모의 토익을 응시하는 것을 추천합니다.

Q 입학 전 방학, 어떤 공부를 하는 게 좋을까요?

A 뮤지컬이나 연극을 보러 다니며 직접 눈으로 보고 느끼는 것도 중요합니다. 다양한 공연을 접하며 내가 기획하고 연출하는 상상을 통한 공부도 도움이 된답니다. 또한 긴 방학 동안 영상 관련 자격증 공부를 하는 것도 좋겠죠?

Q 수업을 들으며 필요한 준비물이 있을까요?

A 필수 준비물은 아니지만 고등학교와 다르게 교과서 대신 파일로 수업하는 경우가 많기 때문에 파일을 열 수 있는 전자기기가 있으면 좋아요! 아이패드나 갤럭시탭, 노트북을 추천합니다. 전자기기가 없을 경우에도 학교 시스템상 대여가 가능하답니다.

Q 전공관 근처 밥 먹을 곳이 있나요?

A 공연예술영상콘텐츠학과 전공관인 혜화문화관 4층에는 혜화 식당이 있으며, 바로 옆 지산도서관 지하 1층에는 이마트24 편의점이 있어요. HRC 식당 또한 기숙사 학생들뿐만 아닌 재학생 모두가 이용할 수 있답니다.

Q 영상이 처음인데 적응할 수 있을까요?

A 그럼요. 커리큘럼을 보면 1학년 때부터 4학년 때까지 기초과정부터 시작해 심화 과정을 밟고 올라갈 수 있습니다. 우리 모두 배우러 학교에 오니까 너무 부담과 두려움을 가질 필요는 없어요.

Q 동아리 활동이 있나요?

A 네, 학과에서 운영되는 동아리가 있습니다. 연극 동아리(연두부)/ 영상 동아리(카멜레온) 등이 있으며, 전공과 상관없이 본인이 하고 싶은 동아리에 들어가 활동할 수 있습니다!

Q 공연예술영상콘텐츠학과는 어떤 학생들이 지원하나요?

A 공연예술영상콘텐츠학과는 연기, 뮤지컬 등에 관심과 자질이 있는 학생과 영상콘텐츠 제작과 연출, 기획에 관심이 있는 학생들이 지원합니다!

DAEJEON UNIVERSITY

학과안내

사회과학 대학

- 군사학과
- 경찰학과
- 법·행정학부
  - 법학전공
  - 행정학전공
- 사회복지학과
- 상담학과
- 중등특수교육과

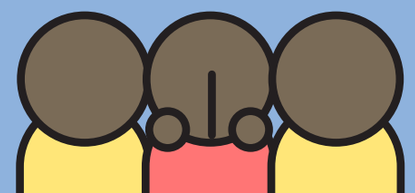

사회과학
대학

군사
학과

042-280-2090

문무관 3층 316호실

학과 공식 홈페이지
https://www.dju.ac.kr/ms/main.do

네이버 블로그
https://blog.naver.com/dju1980

인스타그램
https://www.instagram.com/militarystudies_dju

유튜브
https://www.youtube.com/@user-it3et5je6n

대전대학교 군사학과는 2003년 대한민국 최초의 민간사관학교로서 출범한 이래 육군에서 요구하는 문무를 겸비한 정예장교를 배출하는 최초, 최고, 최강의 교육기관입니다. 입학과 동시에 대부분의 학생이 군장학금의 혜택을 받으며 졸업 후 육군 장교(소위)로 임관하게 됩니다. 이 밖에도 폭넓은 장학금제도와 다양한 복수전공제도를 운영하고 있습니다.

교육과정 트랙

공통
- 군사학개론
- 잠재역량개발
- 군사이론

훈련
- 군사체육
- 극기훈련
- 병영체험

군사
- 군사이론
- 군사법
- 군사전략

전쟁
- 전쟁론
- 세계전쟁사
- 한국전쟁사

기술
- 군사과학기술
- 무기체계론
- 사이버정보전자전

졸업 후 진출 분야

정부·공공기관	장교, 군무원 등 직업적 안정성을 갖고 국방 관련 공공기관에서 근무
연구계열	국방 정책 및 전략, 국방획득군수관리, 국방과학기술분야 전문가 등으로 참여
일반 기업체	국내외 대기업, 방위산업체 등 다양한 기업에서 임직원으로 활동

입시준비 TIP

인재상
- 나라에 대한 애국심이 투철하며 평소에 자기 관리가 잘 되고 누군가를 이끌 수 있는 리더십, 협동심이 뛰어난 학생

전공관련 교과목
- 한국사
- 체육

대전대 군사학과만의 강점

대전대학교 군사학과는 육군과의 협약으로 인해 입학 시 군장학금을 받게 되어 등록금 걱정을 덜 수 있고 졸업 시 육군 소위로 임관을 할 수 있기 때문에 취업이 보장돼요. 또한 군사학과 학생들은 기숙사가 우선적으로 선발되어 4년간 기숙사 걱정을 할 필요가 없으며 일대일 선후배 제도로 인해 학과에 적응하기가 수월해요.

신입생이 궁금해하는 Q&A

Q 졸업 시 무조건 육군 소위로 임관할 수 있나요?

A 대전대 군사학과는 입학 시 대부분의 인원이 군장학생으로 선발이 되는데요, 군장학생으로 선발이 되었을 경우 졸업 후 육군 소위로 임관을 하게 됩니다.

Q 아침마다 체력단련을 하나요?

A 대전대 군사학과는 최고의 장교를 배출하고 학생들의 체력이 증진할 수 있도록 매일 아침마다 뜀걸음과 근력운동을 실시하고 있습니다.

Q 무조건 육군으로만 임관이 가능한가요?

A 대전대 군사학과는 육군과 협약을 맺었기 때문에 입학 할 때 군장학생으로 선발이 되었으면 무조건 육군 소위로 임관을 하게 됩니다. 하지만 군장학생이 아닌 학생들은 따로 공군이나 해병대 등에 지원이 가능합니다.

Q 군사학과 가면 어떤 것들을 배우나요?

A 대전대 군사학과에서는 미래 정예장교 배출을 위해 군사학개론, 군사전략 등 군사 관련 이론과 세계전쟁사, 한국전쟁사와 같은 역사 수업을 진행하고 있으며 태권도와 근접전투술을 배우는 군사체육도 교육과정에 포함이 되어있습니다.

Q 사관학교와 차이점이 무엇인가요?

A 사관학교와 대전대 군사학과의 차이점은 자율성에 있습니다. 규율이 엄격한 사관학교와 다르게 대전대 군사학과는 조금 더 자유롭고 개방적인 대학생활을 하다가 졸업 후에는 육군 소위로 임관하게 됩니다.

Q 대전대 군사학과에 들어가면 군기가 있나요?

A 대전대 군사학과에는 흔히 말하는 '똥군기'는 없습니다! 군사학과에서는 선후배 모두가 가족처럼 서로 챙겨주고 의지하며 생활하고 있습니다. 군사학과에서는 장교 후보생으로서 꼭 겸비해야 할 예절, 마음가짐 등을 배우고 있습니다.

Q 기숙사는 필수인가요?

A 대전대학교 군사학과는 4년동안 기숙사 생활을 보장해주고 있으며 필수적으로 전원 기숙사를 들어와야 합니다. 여학생들은 기숙사비 전액을 지원해주고 있습니다.

Q 다른 군사학과와 다른점이 무엇인가요?

A 대전대 군사학과는 최초로 육군과의 협약을 통해 입학과 동시에 남학생은 전원, 여학생은 대부분이 군장학생으로 선발되는 큰 장점이 있습니다. 지금까지 20년의 자랑스러운 전통을 유지하고 있습니다. 또한 복수전공이 필수여서 졸업 후 두 개의 학위를 취득할 수 있도록 많은 지원을 해드리고 있으며 학과 내에서는 다양한 종류의 장학금을 지원해주고 있습니다.

사회과학
대학

경찰
학과

042-280-2080

인문사회관 2층 6228호실

학과 공식 홈페이지
https://www.dju.ac.kr/police/main.do

인스타그램
@dju_police

페이스북
https://www.facebook.com/profile.php?id=100054519398325

경찰학과는 국민의 생명 · 신체 · 재산을 보호하고 공공의 안녕 및 질서를 유지하는 경찰활동 전반을 과학적으로 탐구하는 실용적인 학과입니다.

경찰학을 전공한 학생은 경찰간부후보생(경위 공채), 일반경찰, 경찰행정 경채, 101경비단, 경찰특공대, 해양경찰 등 경찰공무원 채용시험에서 유리하며, 각종 국가공무원 채용시험을 거쳐 국가정보원, 교정직공무원, 보호직공무원, 군사경찰 등 관련 공직 분야에도 널리 진출할 수 있습니다.

대전대 경찰학과는 재학생에게 경찰학, 경찰행정학, 법학, 범죄학, 범죄심리학, 범죄수사학, 무도 등에 대한 전문지식을 가르치고 경찰관으로 갖추어야 할 올바른 태도를 함양할 수 있도록 교육하고 있습니다.

또한 재학생이 전문지식을 함양할 수 있도록 연계전공으로서 '범죄심리학 전공' 및 '범죄수사학 전공'을 운영하고 있습니다.

마이크로디그리 교과과정으로서 경찰학과에서는 '경찰행정 과정'과 '범죄과학 과정'을 운영하고 있고, 범죄심리학 전공에서는 '위기협상 과정'을, 범죄수사학 전공에서는 '경찰수사실무 과정'을 운영하고 있습니다.

교육과정 트랙

경찰학 경찰 행정학
- 경찰학입문
- 형사사법체계론
- 경찰학총론
- 경찰학각론
- 경찰학연습
- 경찰조직관리론
- 경찰인사관리론

법학
- 헌법
- 형법
- 형사소송법
- 경찰행정법
- 형사법연습
- 경찰행정판례연구

범죄학 범죄 심리학
- 범죄학
- 범죄심리학
- 범죄예방론
- 문제지향범죄 예방론

범죄 수사학
- 범죄수사입문
- 경찰수사론
- 과학수사입문
- 수사심리학

무도
- 무도론
- 호신체포론
- 체력검정
- 인명구조론

취득가능 자격증

취득가능 자격증
- 유도 2단 이상
- 한국사능력검정시험
- 라이프 가드
- 각종 공인 외국어시험

동시 취득가능 학위
- 경찰학사
- 범죄심리학사
- 범죄수사학사

학과 활동

- 경찰학과 고시실 운영
- 경찰공무원 채용시험대비 모의고사 실시
- 안전도시 대학생 모니터스 프로그램 운영(대전중부경찰서와 공동)
- 청년안전지킴이 프로그램 운영(대전중부경찰서와 공동)
- 기타 다양한 학생회 활동
- 경찰공무원 채용시험 준비 프로그램(JUMP) 운영
- 경찰공무원 채용시험대비 면접특강 실시
- 학생회 멘토와 함께하는 멘토-멘티 프로그램 운영
- 경찰학과 무사도(유도동아리) 운영

졸업 후 진출 분야

경찰	경찰공무원, 해양경찰공무원, 경찰특공대, 101경비단, 철도경찰관 등
검찰, 법원	검찰공무원, 법원공무원, 법원 보안관리대원 등
교정, 보호관찰	교정직공무원, 보호직공무원 등
국가정보원	국가정보원 직원 등
군	군사경찰

입시준비 TIP

인재상
- 책임의식과 봉사정신이 투철한 학생
- 정신적으로 바른 소양을 갖춘 학생
- 남에게 모범이 되는 학생
- 자기계발의 열정이 있는 학생

전공관련 교과목
- 공통영어
- 한국사
- 정치와 법

학과 추천(권장)도서
- 성공하는 10대들의 7가지 습관(김영사) - 숀코비
- 잠들어 있는 성공 시스템을 깨워라(황금부엉이) - 브라이언 트레이시

경찰학과

대전대 경찰학과만의 강점

대전대학교 경찰학과는 재학생이 경찰학, 경찰행정학, 형법, 형소법, 헌법, 범죄학 등 학과 교과과정을 성실하게 이수하면 경찰공무원 채용시험에 충분히 합격할 수 있도록 지도하고 있어요. 또한 경찰무도론, 경찰호신체포론, 경찰체력검정 등과 같은 수업을 통해 경찰관으로서 갖춰야 할 기본체력과 무도역량을 향상시킬 수도 있고요.

특히, 경찰공무원 채용시험을 위해서 최적화된 매학기 경찰채용시험 대비 모의고사, 우수한 시설을 갖춘 고시실 등 다양한 비교과과정을 통해서 재학생들이 매우 자신감을 갖고 학과 생활을 하고 있어요. 또한 2026년부터 변경되는 경찰체력시험을 대비한 순환식 체력장비를 보유하고 있기 때문에 체력시험 준비에 대한 부담감이 많이 줄었어요.

경찰학과의 분위기 또한 너무 좋아서 재학생들이 경찰학과 학생이라는 것에 대해 자부심을 갖고 있어요. 경찰학과 학생회는 거의 매달 유익한 행사를 개최하고 있으며 매년 11월에는 경찰학과 학술제를 통해서 각 동아리 별로 발표도 하고 1년 동안 경험한 다양한 활동을 함께 공유하고 있어요.

신입생이 궁금해하는 Q&A

Q 대전대학교 경찰학과 졸업 후 진로는 어떠한가요?

A 대전대학교 경찰학과 졸업생은 경찰간부후보생, 일반경찰, 101경비단, 경찰특공대, 국가정보원, 교정공무원, 군사 경찰 등 다양한 분야로 진출하고 있습니다. 그렇지만 졸업생들은 대부분 경찰직으로 진출하여 전국의 18개 시·도경찰청에서 근무하고 있습니다.

Q 대전대학교 경찰학과의 분위기는 어떤가요?

A 우선 대전대학교 경찰학과는 경찰이라는 목표를 이루려고 온 학우들이 많습니다. 그렇기에 다들 하나의 목표를 가지고 달려가기에 경찰학과 분위기는 목표를 바라보고 하나로 뭉치는 느낌이 강한 것 같습니다. 그렇다고 공부 및 운동만 하는 것은 아닙니다. 학생회가 주관해서 각종 행사를 진행하기에 쉴 때는 쉬고, 준비할 때에는 준비하는 열정 가득한 분위기입니다.

Q 경찰학과의 비교과 프로그램은 무엇이 있나요?

A 대전대학교 경찰학과는 체계적인 교과과정 이외에 경찰공무원 채용시험 대비를 위한 고시실을 운영하여 재학생이 효과적으로 경찰채용시험을 준비하도록 지원하고 있습니다. 또한, 매학기 경찰공무원 채용시험 대비 모의고사를 실시하여 재학생들이 학년별로 체계적으로 경찰채용시험을 준비하도록 돕고 있습니다. 특히, 대전동부경찰서와 협력해서 청년안전지킴이 활동을 하여 지역사회 안전을 위해 봉사하고 있으며, 대전중부경찰서와 함께 안전도시대학생 모니터스 프로그램을 운영하고 있습니다.

Q 경찰학과의 동아리는 무엇이 있나요?

A 대전대학교 경찰학과에는 무사도(유도동아리)와 킬유(축구동아리)가 있습니다. 선후배가 같이 운동을 함으로써 서로의 유대감을 쌓을 수 있고 스트레스도 해소할 수 있는 좋은 활동이라고 생각합니다.

Q 대학생활하면서 동시에 경찰채용시험 준비 병행이 가능한가요?

A 네. 가능합니다! 현재 경찰학과에서 진행하고 있는 교과과정은 경찰채용시험에 포커스를 맞추고 진행하고 있기 때문에 대학생활을 하면서도 경찰채용시험에 충분히 합격할 수 있습니다.

Q 유도를 해본 적이 없는데 "무사도" 라는 동아리에 들어가도 어려움이 없을까요?

A 경찰학과에 들어오게 되면 1학년부터 경찰무도론을 수강하게 됩니다. 강의시간에 경찰무도 전임 교수님이 이론과 실습 모두 자세하게 알려드립니다. 또한 학과 선배들이 시범 및 자세 교정까지 알려주기 때문에 어려움 없이 충분히 유도를 배울 수 있습니다.

사회과학
대학

법·행정 학부 법학전공

042-280-2310

인문사회관 1층 6134호실

인스타그램
@dju_lawun42

법은 우리 사회생활 전반을 규율하는 가장 중요한 규범으로서, 법학은 이러한 법규범의 해석과 적용을 위한 각종 이론과 판례를 연구하는 학문입니다. 대전대학교 법학전공은 '국가와 지역이 필요로 하는 법조인력 양성'이라는 목표 아래 1983년에 처음 신입생을 모집한 이후 현재까지 2,000여명의 졸업생을 배출한 대전대학교의 전통적인 전공 중 하나입니다.

법학전공은 대전·충청 지역 사립대학 최초로 사법시험 합격자를 배출하였고(현 공주법원 지원장 재직 중) 최근에는 법학전문대학원에 진학한 졸업생이 변호사 시험에 합격하기도 했습니다. 또한 각종 공무원 시험과 관련 자격시험에서 꾸준히 많은 합격자를 배출하는 한편 최근에는 손해사정사 분야의 특화된 교육 프로그램을 통하여 졸업생의 관련 분야 진출이 활발합니다.

교육과정 트랙

형법
- 형법총론
- 형법각론
- 형사정책
- 형사소송법1, 2
- 형사실무

민법
- 물권법
- 채권법
- 친족상속법
- 민사소송법
- 민사집행법
- 민사실무

헌법
- 헌법1, 2
- 헌법판례강의

상법
- 상법총칙, 상행위법
- 국제거래법, 경제법
- 보험법, 해상법, 회사법
- 보험업법, 지적재산권법

행정법
- 행정법총론
- 행정법각론
- 행정실무

취득가능 자격증

- 법무사 : 헌법, 상법, 민법, 민사소송법, 형사소송법, 민사집행법
- 손해사정사 : 보험법, 보험업법
- 변리사 : 민법, 지적재산권(특허법, 상표법), 민사소송법
- 공인노무사 : 노동법, 행정법, 민법, 사회법(사회보험법)
- 감정평가사 : 민법(민법총칙, 물권법)

전공 활동

학술제

법학전공의 주요 행사인 학술제는 모의재판(헌법, 민사, 형사)뿐 아니라, 최신 사건의 영상 재현과 법적 분석, 창업과 관련된 정보 발표 및 전시회 등 다양한 프로그램으로 구성됩니다. 법학전공의 모든 구성원이 참여하며, 연례적으로 개최되고, 학술적인 목적과 함께 실제 법적 쟁점 분석과 함께 취업에 필요한 정보를 전달하는 등 다양한 목적으로 진행됩니다.

태룡연

법학전공의 고시실인 태룡연은 인문사회관 3층에 위치해 학생들의 학습을 위한 공간뿐 아니라 태도와 학습 방법을 관리하는 프로그램이며 법학과의 오랜 전통으로 실원들의 학습 시간을 지원하고, 자율 학습 능력을 향상시키는 데 초점을 맞추고 있습니다.

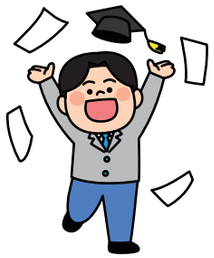

졸업 후 진출 분야

정부 · 공공기관	법원직, 검찰직, 경찰직, 교정직, 보호직, 일반행정직 공무원, 공공기관, 공기업 취업
전문직	노무사, 변리사, 감정평가사, 법무사 등 법조 관련 전문가 손해사정사, 손해평가사 등 금융 관련 전문가
연구계	각종 연구원, 대학교수 등 연구 인력
일반 기업체	일반 기업(법무팀 등), 변호사사무실, 언론사 등 취업
로스쿨	법학전문대학원 진학 - 예비 법조인(판사, 검사, 변호사)

입시준비 TIP

인재상

- '리걸마인드를 기반으로 법적 문제를 해결하는 인재'는 실용적인 전문성을 바탕으로 국가와 사회에 기여하는 동시에, 인간과 사회에 대한 따뜻한 시선을 가지며 사회정의를 추구하는 인재를 뜻합니다. 이러한 인재는 법적 문제 해결에 능숙하며, 동시에 사회적 책임을 다하며, 공정하고 정의로운 사회를 위해 노력하는 것이 중요합니다.

전공관련 교과목

- 국어
- 영어
- 법과사회
- 정치

학과 추천(권장)도서

- 폴커 키츠, 법은 얼마나 정의로운가(한스미디어)
- 차병직, 지금 다시, 헌법(로고폴리스)
- 허승, 사회, 법정에 서다(궁리)
- 몽테스키외, 법의 정신(문예출판사)
- 제러미 월드론, 혐오표현 자유는 어떻게 해악이 되는가(이후)
- 페르디난트 폰 쉬라크, 어떻게 살인자를 변호할 수 있을까(갤리온)
- 석지영, 법의 재발견(W미디어)
- 김영란, 판결을 다시 생각한다(창비)
- 최종고, 한국의 법률가(서울대학교출판부)

대전대 법학전공만의 강점

우리 법학전공은 태룡연(고시실)과 공무원, 손해사정사 등 다양한 시험 준비반을 운영하여 학생분들이 법학 전공을 살려 취업할 수 있도록 지원하고 있습니다. 이에 따라 최근에는 법학전문대학원 입시 및 각종 공무원, 자격증 시험에 합격한 선배님들이 판사, 공무원(법원직, 검찰직, 교정직 등), 손해사정사 등 사회 각 분야로 진출하여 활발히 활동하고 있습니다.

또한 저희 전공은 그동안 중국 청도대학교, 베트남 하노이 대학교, 일본 구마모토 학원대학 등과의 국제화 교류 프로그램과 학과 특성화 프로그램을 운영한 바 있으며, 최근에는 보험전문가 Nanodegree 과정이라는 특화된 교육과정을 운영하여 학생분들의 취업 역량 개발을 위해 노력하고 있습니다. 또한 교내외 다양한 활동에 학과가 적극적으로 참여하고 있어, 다른 학교의 법학 관련 학과에서 경험하기 어려운 다양한 교육 및 체험프로그램에 참여하여 새로운 진로를 개발하는 길도 열어놓고 있습니다.

신입생이 궁금해하는 Q&A

Q 전공 동아리는 어떤 것들이 있나요?

A 법학전공에는 축구동아리 VT와 여자발야구 동아리 ST가 있습니다. 선후배 그리고 동기간의 친목을 도모하면서 친목을 다질 수 있는 자리입니다.

Q 전공 내 선 후배 관계는 어떠한가요?

A 법학전공은 선배와 후배 간에 엄격한 위계질서가 존재한다는 생각을 가진 사람도 있지만, 실제로는 그렇지 않아요. 선배들은 전공 공부나 학과 생활에만 국한되지 않고, 일상 생활에서도 매우 친절하고 세심한 배려를 해주고 있어요. 게다가 MT나 신입생 환영회, 졸업생 환송회 등 다양한 행사를 통해 서로 간의 관계를 더욱 끈끈하게 유지하며, 함께 좋은 추억을 만들고 있답니다.

Q 전공에서 따로 지급되는 장학금이 있나요?

A 법학전공에서는 다양한 종류의 장학금이 지원됩니다. 그 중에서도 '학과경쟁력장학금'은 학생들이 학과의 경쟁력을 높이기 위해 노력하고 전공 공부를 열심히 수행하는 경우에 지급되며, '이수호 장학금'은 경제적으로 어려운 학생들에게 학업을 위한 지원을 제공합니다. 이 장학금들은 학생들의 학업 열망과 노력을 인정하며, 학생들에게 큰 도움이 됩니다.

Q 전공 내 따로 공부를 할 수 있는 공간이 있나요?

A 법학전공은 자율학습을 위한 공간으로 '태룡연'을 마련하고 있습니다. 학생들은 이 공간을 신청하면 수업 전, 수업 후, 공강 시간을 포함하여 자유롭게 지정석에서 공부할 수 있습니다. '태룡연'은 학생들이 자율적으로 학습하고 자신의 역량을 높일 수 있도록 환경을 제공합니다. 또한, 이 공간은 공부하는 학생들끼리 소통하고 지식을 나누며 협력할 수 있는 커뮤니티의 역할도 합니다.

Q 전공에 있는 멘토링마다 어떤 활동을 하는지 궁금합니다.

A 법학전공에서는 총 4개의 멘토링 프로그램이 운영되고 있습니다. '금융취업 멘토링'은 금융 관련 취업을 위한 정보를 공유하고 준비하는 데 도움을 주며, '민법 멘토링'은 민사 분야의 쟁점을 공부하고 모의재판 연습을 하며, '형법 멘토링'은 범죄 분야의 자료를 분석하고 관련 기관을 견학하기도 합니다. 마지막으로 '띵크앤솔브 멘토링'은 유대인의 창의적인 학습 방법인 탈무드식을 활용한 여러가지 활동들을 수행합니다. 이러한 멘토링 프로그램들은 학생들이 보다 전문적이고 심도있는 지식과 경험을 쌓을 수 있도록 지원합니다.

Q 전공 행사로는 어떤 것들이 있나요?

A 법학전공에서 진행하는 행사 중 학과만의 특색을 가장 나타내는 것은 학술제라고 할 수 있습니다. 법학전공의 주요 행사인 학술제는 모의재판 뿐만 아니라, 최근에 이슈화되었던 사건의 영상 재현과 법적 분석, 창업과 관련된 정보 발표 및 전시회 등 다양한 프로그램으로 구성됩니다. 그 외에도 학과 MT 그리고 재학생들이 참여할 수 있는 다양한 학과 행사를 진행합니다.

사회과학
대학

법·행정 학부 행정학 전공

042-280-2320

문무관 3층 316호실

행정학전공은 민주복지국가의 건설을 위해 국가와 사회에서 중추적 역할을 담당하고 국민을 위해 봉사할 수 있는 유능하고 진취적인 인재양성을 교육목표로 설정하고 있습니다. 특히 지역사회의 발전에 기여할 수 있는 사명감을 지닌 민주시민으로서의 자질함양과 함께 지방정부의 정책과제를 적극적으로 해결하는 유능한 인재를 양성하는 데 중점을 두고 이에 필요한 교육을 실시하고 있습니다. 아울러 풀뿌리 주민자치시대를 선도하는 지역공동체 인재 사관학교로서 이론과 실천력을 겸비한 지역공동체형성 및 역량강화 프로그램 전문가 육성, 적극적 시민성과 지역사회 책임의식을 갖춘 미래의 주민리더 육성, 파트너십과 역량을 갖춘 시민사회 차세대 리더 양성을 위해 노력하고 있습니다.

대전대 행정학전공은 대전대학교에서 가장 역사가 오래된 전공으로서 대전대학교의 명예를 드높이고 있으며, 그동안 정부 및 공공기관, 일반기업체에서 필요로 하는 유능한 인재를 양성해 왔습니다. 특히 교과과정에 공무원 트랙 설치로 특강 및 심화학습을 통해 지금까지 많은 수의 공무원을 배출했습니다. 뿐만 아니라 전국에서 최초로 '지역공동체 활성화 전문인재양성사업단'을 설립하여 공동체, 공익활동, 사회적 경제 분야의 다양한 기관과의 네트워크 구축을 통해 현장실습 및 다양한 프로그램 실시로 지역공동체 분야의 전문지식 및 실무적 능력을 갖추게 함으로써 취업이나 창업을 하는 데 도움을 제공하고 있습니다. 그 결과 지금까지 다수의 학생들이 마을기업, 사회적 기업, 협동조합, 시민단체, 청년단체 등에 취업하여 활발히 활동하고 있습니다.

교육과정 트랙

전공필수
- 행정기초이론
- 행정학개론

공공부문
- 미시/거시조직론
- 공기업론
- 정책학개론
- 재무행정론
- 지방정부의 재정

지역 공동체
- 현대도시와 행정
- 마을학개론
- 사회적기업 창업실습
- 지역공동체와 회계실무
- 지역공동체 기획론

전공 활동

- 행정학전공 학술제
- 반딧불이청년들(학생창업동아리)
- 공무원시험준비 동아리

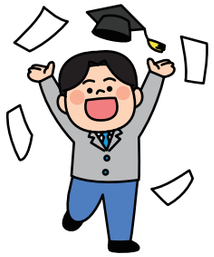

졸업 후 진출 분야

정부 및 공공기관	중앙정부 및 지방자치단체 공무원, 국회 및 지방의회 의원, 공기업 등
기업체 및 민간기관	방송사, 신문사, 대학 행정실, 종합병원 원무과, 기타 민간기업체 등
연구소	한국행정연구원, 지방행정연구소, 공공행정연구소, 자치행정연구소, 공공자치연구원, 자치발전연구원 등
지역공동체 및 사회적 기업	마을기업, 사회적 기업, 협동조합, 시민단체, 청년단체 등

입시준비 TIP

인재상

- 사회의 공공선에 대한 철학과 지역공동체적 가치를 내재화한 시민덕성을 갖춘 인재
- 좀 더 나은 세상을 지향하는 사회적 책임의식과 실천의지를 갖춘 인재
- 공공분야의 다양한 현상에 대한 종합적 사고능력을 갖춘 인재
- 시민역량을 이끌어내고 학습시키는데 필요한 기획, 관리 등의 전문지식을 갖춘 인재
- 시민들의 불편사항과 사회적 약자를 대변하는 시민사회의 활동가로서의 인재
- 지역공동체의 욕구와 자원을 분석할 수 있는 능력을 갖춘 인재
- 사회적 소통과 협력을 위한 집단과정기술 및 관계기술을 갖춘 인재

전공관련 교과목

- 국어
- 영어
- 한국사
- 통합사회

학과 추천(권장)도서

- 정선 목민심서(정약용)
- 정치학으로의 산책(21세기 정치연구회)
- 공리주의(존 스튜어트 밀)
- 국가란 무엇인가(유시민)
- 정의란 무엇인가(마이클 샌델)

대전대 행정학전공만의 강점

차별화 전략으로서의 전공트랙제 운영(TWO 트랙제 운영을 통한 전공교육 차별화)

- 행정학과에서는 교과과정의 차별화와 행정학과 재학생들을 대상으로 전공 특성화 진로 · 적성 검사를 시행하여 공공부문 트랙과 지역공동체트랙으로 구분, 조기에 공무원 시험과 지역공동체 관련 교육을 통해 취업 역량을 강화하고 있어요.

법 · 행정학부제를 통한 공무원·공기업 수험준비 조기 지원

- 2025년부터 법·행정학부제의 시행을 통해 법학과의 공무원 관련 교과목을 지원하여 학생들의 조기 공무원·공기업 시험 합격을 지원할 예정이에요. 행정학 개론, 인사·조직론과 같은 행정학 교과목 뿐만 아니라 행정법총론, 노동법개론, 공직선거법 등의 법학 전공 교과목을 수강을 통해 다양한 직렬의 공무원 시험을 미리 준비할 수 있도록 지원합니다. 이외에도 공직자 선발방식의 다양화에 대비한 직무 소양 및 실무교육을 실시하고 있어요.

다양한 학과 장학금을 통한 체계적인 학생지원

- 학과장학금(서번트리더십 장학금, 학과발전 장학금 등)을 활용하여 우수한 학생들에 대한 특별관리제도를 시행하고 있어요. 우수학생 및 성장잠재력이 있는 학생에 대해서는 취업준비실(고시실) 입실 및 학습동아리 지원을 통해 공무원 시험 등 취업에서 우수한 성과를 낼 수 있도록 체계적으로 지원하고 있어요.

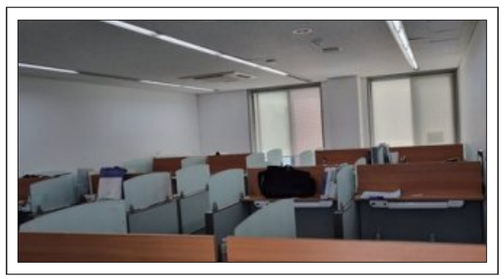

신입생이 궁금해하는 Q&A

Q 행정학전공에서는 주로 어떤 내용을 공부하게 되나요?

A 행정학전공에 개설된 전공과목들은 주로 정부 및 공공부문에 진출하고자 하는 학생들을 위하여 공무원 시험 대비 과목으로 개설되어 있습니다. 또한 지역사회나 시민단체에 관심이 있고 지역공동체 전문가로 진출하고자 하는 학생들을 위하여 지역공동체 관련 과목이 개설되어 있습니다.

Q 행정학전공을 졸업하면 공무원시험을 응시하는데 유리한 점이 있나요?

A 행정학전공에서는 공무원시험 과목을 학습하므로 공직 진출을 희망하는 학생들에게 매우 유리합니다. 아울러 2022년부터 공채의 모든 행정직군 시험 선택과목이 개편됨(즉 사회, 과학, 수학 등의 고교 교과목이 제외되고 직렬(류)별 전문과목이 필수화 됨)에 따라 필수교과목을 전공과목으로 학습하게 되어 공무원시험에도 매우 유리하게 작용할 것으로 보입니다.

Q 졸업 후 공직진출 이외에 다른 분야로도 취업이 가능한지요?

A 행정학전공을 졸업 후 공기업, 기업체 및 민간기관, 연구소, 사회적 기업, 시민단체, 청년단체 등 다양한 분야로 취업할 수 있으므로 진로 설정의 폭이 매우 넓다고 할 수 있습니다.

Q 공무원시험을 준비하는 학생들을 위한 지원도 있나요?

A 행정학전공에서는 공무원시험을 준비하는 학생들에게 취업준비실(고시실)을 제공하고, 학점 관리 및 장학금 지급 등을 통한 학습의욕을 제고하여 공무원 시험 합격률을 높이는데 중점을 두고 있습니다.

Q 행정학전공 내에 소모임 같은 것도 있나요?

A 현재 행정학전공에는 학습동아리, 토론동아리 등이 개설되어 있으며, 기타 취미활동과 관련된 동아리들이 학생회 중심으로 운영되고 있습니다.

Q 전공 학점은 얼마나 들어야하나요?

A 24학번 기준으로 전필 6학점, 전선 60학점으로 총 8학기동안 66학점을 이수하면 됩니다.

Q 성적 장학금을 받으려면 어떻게 해야하나요?

A 기본적으로 학년별 상위 성적을 받고, 아래의 요건을 충족해야합니다.

- 1, 2학년 : 교내 모의토익 300점 이상
- 3, 4학년 : 교내 모의토익 300점 이상 + 취업대특강 1회 이상 이수
- 여기서 교내 모의토익 점수는 TOEIC이나 JLPT 같은 공인어학시험에 통과한 경우 성적표를 제출하면 점수에 따라서 해당 학기 모의토익 점수 요건을 면제하거나, 졸업까지 면제받을 수 있습니다.

사회과학
대학

사회복지
학과

042-280-2275

인문사회관 1층 6134호

인스타그램
제33대 대전대학교 사회복지학과 새봄 학생회
@newspring_2024

사회복지학과는 1992년 야간학부로 출발하여 1997년 이후 대학원과 주간학부가 만들어졌습니다. 2001년에는 충남·대전 지역 최초로 박사과정을 개설하였으며 현재까지 학사, 석사, 박사 등 많은 인재를 배출하고 있습니다.

사회복지학과는 21세기 복지사회를 이끌어갈 진취적이고 전문적인 역량을 갖춘 사회복지사를 양성하는 데 교육목표를 두고 있습니다. 사회복지사는 국가에서 인정하는 전문자격증을 취득한 사람으로 사회적 약자의 권익을 증진시키고, 더불어 함께 사는 사회공동체 형성을 위해 일하는 전문직업입니다.

이를 위해 우리 학과는 사회복지가치, 지식 및 기술과 관련된 이론 습득은 물론 사회복지 현장실습, 사회복지리빙캡스톤디자인, 나노디그리 회복적실천 교육과정, 학과 내 동아리 및 소모임 활동 등을 통해 사회복지 현장을 기반으로 다양한 정책 및 실천과정을 경험함으로써 사회복지사로서의 전문역량을 강화하고 있습니다.

우리 학과를 졸업한 학생들은 지역사회복지관 등 전통적인 사회복지기관은 물론 공공기관, 근로복지공단, 아동 및 노인보호전문기관, 교정기관, 초등학교, 중학교, 고등학교, 종합병원 등 대전 및 전국의 다양한 사회복지 기관 및 시설에서 근무하며 지역사회의 든든한 지지체계가 되고 있습니다.

교육과정 트랙

공통
- 사회복지학개론
- 인간행동과사회환경
- 사회복지정책론
- 사회복지실천론
- 사회복지조사론
- 사회복지행정론
- 사회복지실천기술론
- 프로그램개발과평가
- 사회복지현장실습
- 사회복지법제와실천

아동 청소년
- 아동/청소년 사례관리론
- 아동복지론
- 청소년복지론
- 학교사회복지론

노인
- 노인사례관리론
- 노인복지론
- 케어복지론
- 노인교육론

장애인
- 장애인복지론

정신·신체 건강
- 정신건강사회복지론
- 재난과트라우마
- 교정복지론
- 심리측정 및 평가
- 가족상담 및 치료
- 의료사회복지론
- ND_피해자중심 위기개입, 임상심화

취득가능 자격증
- 사회복지사 2급(사회복지사 1급 응시 자격 부여)
- 청소년상담사
- 피해상담사

학과 활동

지역특화사업 대전 동구 지역의 시민들 또는 문제 등과 관련한 지역특성화 사업을 진행, 재학생들 뿐만 아니라 지역주민들도 참여할 수 있는 사업

학술제 한 해를 마무리하면서 사회복지분야의 학술주제를 선정하여 발표를 하고 1년동안 사회복지학과에서 진행한 행사와 소모임 관련 활동들을 사회복지학과 재학생들에게 알려주는 행사

졸업 후 진출 분야

사회복지기관	종합사회복지관, 지역아동센터, 아동 및 노인보호전문기관, 요양원 및 요양시설, 아동양육시설, 청소년쉼터, 청소년상담지원센터, 여성지원시설, 입양기관, 모자복지시설, 장애인시설 및 복지관
공공 · 정부기관	동사무소 및 구청, 시청 등에서 활동하는 사회복지공무원
의료계	• 정신보건 관련 의료기관에서 활동하는 정신건강사회복지사 • 일반 종합병원에서 의사들과 팀워크를 이루어 활동하는 전신건강사회복지사
교육계	• 초, 중, 고등학교에서 활동하는 학교사회복지사 • 대학원 진학, 사회복지관련 연구소
기타	군대, 교정시설, 국제사회복지기관 및 단체, 대학원

사회복지학과

입시준비 TIP

인재상

- 인간을 존중하고 공정한 사회를 구현하려는 열정과 탄탄한 기본기를 가지고 다양하고 복잡해진 사회문제에 대응할 수 있는 창의적 인재

전공관련 교과목

- 국어
- 영어
- 사회 및 보건 교과목

학과 추천(권장)도서

- 왜 세계의 가난은 사라지지 않는가(장 지글러)
- 나는 복지국가에 산다(박노자 외)
- 인권을 외치다(류은숙)
- 사회적 경제와 사회적 기업(임혁백 외)

대전대 사회복지학과만의 강점

- 더 행복하고 건강한 사회를 만들고자 뜻을 같이하는 사람들이 모였습니다. 우리들은 자신을 소중히 하며 더 깊이 알고자 합니다. 동료들, 선후배, 교수들과 서로 배려하고 존중하고 서로의 성장을 돕고자 노력합니다. 우리는 사회적 약자 편에서 함께 하며 정의로운 사회를 만들고자 배우고 실천하고자 합니다.

- 전공역량을 기르기 위한 체계적인 교과과정 및 다양한 활동들이 있습니다. 사회복지사 자격증 취득과 관련된 교과목 이외에도 캡스톤디자인, 전공역량강화 비교과 학습 프로그램 운영, 멘토링, 나노디그리 회복적실천 교육과정, 사회복지 관련 각 분야의 전문가 특강 등을 하고 있습니다. 특히 폭력, 학대 및 범죄피해자를 돕기 위한 피해상담사 자격과정을 개설하고 있습니다.

- 학생이 중심이 되고 학생이 주도하는 학생회활동, 도전적이고 창의적인 전공동아리 및 소모임이 있습니다. 관심영역이 비슷한 학생들이 모여 자유롭고 도전적으로 지역 및 사회문제에 대해 조사, 분석, 기획, 실행, 평가하는 실천활동을 하고 있습니다. 교내외 다양한 공모전에도 도전하고 있습니다.

- 지역 내 다양한 사회복지기관과 협력관계가 구축되어 있고 학사, 석사, 박사 졸업생으로 구성된 막강한 인적 네트워크가 형성되어 있습니다. 이들은 대전 및 전국의 사회복지기관, 시설, 단체에서 일하고 있어 우리 학과 학생들의 진로 및 취업과도 연계될 수 있는 중요한 지지체계입니다.

신입생이 궁금해하는 Q&A

Q 대전대학교 사회복지학과는 타대학과 다른 특별한 차이점이 있나요?

A 네! 노인 분야, 정신 보건 분야, 장애인 분야, 아동·청소년 분야의 4개 소모임이 있습니다. 이 중 자신의 제일 관심을 가지고 있는 분야의 소모임에 들어가 다양한 기관들과 연계되어 봉사 활동과 캠페인·공모전 참여, 인식 개선 활동 등을 합니다. 또한 실무중심형 교과목을 강화하고자 사회복지현장실습, 사회복지리빙랩 캡스톤디자인, 회복적 실천 나노디그리과정(피해상담사) 등을 개설해 학생들의 취업역량을 높이고자 합니다.

Q 사회복지사로 근무할 수 있는 분야는 다양한가요?

A 1급·2급 사회복지사, 생활복지사, 활동보조 복지사, 직업재활복지사, 돌봄 사회복지사, 학교나 병원에서 일하는 사회복지사, 아동·청소년·노인 사회복지사, 건강가정사, 정신건강사회복지사, 행정 사회복지사, 교정 시설 사회복지사 등 다양합니다.

Q 대전대학교 사회복지학과는 타대학과 다른 특별한 차이점이 있나요?

A 네! 노인 분야, 정신 보건 분야, 장애인 분야, 아동·청소년 분야의 4개 소모임이 있습니다. 이 중 자신의 제일 관심을 가지고 있는 분야의 소모임에 들어가 다양한 기관들과 연계되어 봉사 활동과 캠페인·공모전 참여, 인식 개선 활동 등을 합니다. 또한 실무중심형 교과목을 강화하고자 사회복지현장실습, 사회복지리빙랩 캡스톤디자인, 회복적 실천 나노디그리과정(피해상담사) 등을 개설해 학생들의 취업역량을 높이고자 합니다.

Q 실습과정은 어떻게 진행되나요?

A 3·4학년 때 사회복지 현장실습, 사회복지 리빙랩 캡스톤디자인이라는 과목을 배우면서 여러 복지관과 쉼터와 센터 등에서 실습이 진행됩니다. 실습 장소는 국가 인정 실습기관으로 본인이 자유롭게 선택이 가능합니다. 실습을 하며 정책집행 및 행정관리 역량을 강화하고, 지역사회를 이해하여 현장의 문제 상황을 해결해 나아가는 실천형 인재가 양성되도록 합니다. 또한 전문 사회복지사로서의 이론적인 지식과 기술을 현장에서 체험하고 역할과 책임을 강화함으로써 전문 역량을 함양시킵니다.

Q 모의토익을 꼭 응시해야하나요?

A 성적 우수 장학금을 받기 위해서는 필수로 모의토익을 응시해주셔야 합니다.

Q 수강신청 TIP!

A 시간표는 수강신청 전에 2개 이상의 시간표를 만들어 두는 것이 중요합니다!
원하는 강의를 수강하지 못하게 될 수도 있니 후보군을 미리 만들면 수강신청을 조금 더 쉽게 할 수 있습니다.

사회과학
대학

상담
학과

042-280-2452

응용과학관 4층 2428호

학과 홈페이지
https://www.dju.ac.kr/kidbiz/main.do

인스타그램
@dju_child_e_c

상담학과는 다양한 스트레스와 갈등, 정신적 위기를 경험하고 있는 현대인의 몸과 마음을 보호하고 관리하는 데 도움을 줄 수 있는 상담 및 심리치료 전문가를 양성하는 학과입니다. 이를 위해 인간의 마음과 행동에 대한 전문적인 이해를 돕는 기초 및 심화 이론 과목과 다양한 심리치료 접근 방법과 기법을 훈련하는 응용 및 실습 교과목을 균형 있게 구성하고 있습니다.

재난과 트라우마 분야, 시니어 상담 지원 분야의 전문가를 양성하기 위해 <재난 심리지원>, <시니어 커뮤니티케어> 마이크로디그리 과정을 운영하고 있으며, 놀이심리재활, 청소년상담, 가족상담 분야 진출에 필요한 공신력 있는 상담 관련 국가 자격증을 취득할 수 있도록 적극적인 지원을 하고 있습니다.

교육과정 트랙

놀이심리재활
- 발달심리
- 발달정신병리학
- 놀이치료실습 및 수퍼비전

청소년상담
- 심리학개론
- 청소년상담
- 상담면접과 기법
- 인지행동상담

임상심리
- 발달진단 및 심리평가
- 임상실습 및 수퍼비전 Ⅰ
- 임상실습 및 수퍼비전 Ⅱ

재난심리지원
- 정신건강론
- 재난과 외상의 심리적 응급처치
- 재난과 외상의 심리적 개입

시니어 커뮤니티 케어
- 시니어게임놀이치료
- 예술치료
- 가족상담

취득가능 자격증

- 학과와 관련된, 일반적으로 시험을 통해 취득할 수 있는 자격증 - 청소년상담사 3급, 임상심리사 2급
- 특정 강의를 이수할 시 취득할 수 있는 자격증 - 놀이심리재활, 게임놀이지도사, 건강가정사, 상담심리지도사 1급

학과 활동

- 트랙과 연계된 학과 전공 동아리 운영
- 트랙과 연계된 실습 참여
- 청소년상담사 3급 필기시험 및 면접 준비반 운영
- 졸업생 및 현직자 초청 특강 진행 - 취업 및 진로 준비
- 전공역량 강화를 위한 비교과 프로그램 (예 : 전공 관련 독서 소모임, 상담 기관 견학, 학회 참석 등)

졸업 후 진출 분야

청소년상담	청소년상담복지센터, 학교밖청소년지원센터, 청소년관련복지시설 등
놀이심리재활	아동발달센터, 놀이치료센터, 발달장애 치료서비스 제공기관, 소아정신과 등
임상심리	병원 및 의료기관, 교육기관, 상담센터 및 심리지원기관 등
기타	가족센터, 다문화가족지원센터, 재난심리회복지원센터, 노인복지기관, 상담 관련 산업체, 대학원 진학 등

입시준비 TIP

인재상
- 인간의 성장과 발달에 관심이 있는 학생
- 인간 및 인간에게 영향을 미치는 사회문화적 환경에 대해 깊이 이해하고자 하는 학생
- 창의적 사고와 문제해결력을 갖춘 학생

전공관련 교과목
- 국어
- 사회

학과 추천(권장)도서
- 스키너의 심리상자 열기 : 새상을 뒤바꾼 위대한 심리실험 10장면(로렌 슬레이터, 에코의서재)
- 이토록 뜻밖의 뇌과학(리사 팰드먼 배럿, 더퀘스트)
- 조각난 마음을 치유합니다(제니너 피셔, 더퀘스트)

대전대 상담학과만의 강점

- 공신력 있는 상담 관련 국가 자격증 취득 가능
- 보건복지부 놀이심리재활 전문인력 양성 교육과정 운영
- 이론과 실습의 균형을 통해 실제 상담 역량을 갖출 수 있도록 교육과정 구성
- 마이크로디그리 과정 운영(재난 심리지원, 시니어 커뮤니티케어)
- 학석사 연계과정을 통해 수업연한을 단축하여 석사 학위 취득 가능

신입생이 궁금해하는 Q&A

Q 상담학과를 졸업할 때 취득할 수 있는 자격증은 무엇인가요?

A 국가자격증으로는 청소년상담사 3급, 임상심리사 2급, 놀이심리재활, 건강가정사를 취득할 수 있습니다. 또한 민간자격증으로 심리상담지도사 1급, 게임놀이지도사 등을 취득할 수 있습니다

Q 상담 자격증을 취득하면 어떤 곳에서 일할 수 있는 건가요?

A 청소년 상담센터, 놀이치료센터, 병원 및 의료기관, 가족센터, 심리상담센터 등 다양한 국가 및 민간 기관에서 일할 수 있습니다.

Q 마이크로디그리가 무엇인가요?

A 마이크로(micro)와 디그리(degree)의 합성어로, 특정 전문 분야의 인재를 육성하기 위한 작은 단위의 학점 이수 과정을 말합니다. 상담학과에서 주관 또는 참여하고 있는 <재난심리지원>과 <시니어커뮤니티케어> 마이크로디그리 과정의 최소 이수학점은 12학점입니다.

Q 놀이심리재활 자격을 취득하려면 어떻게 해야 하나요?

A 상담학과에 개설되어 있는 14개 과목, 42학점을 이수하고 140시간 실습을 실시해야 합니다.

Q 청소년상담사 3급을 취득하려면 어떻게 해야 하나요?

A 상담학과 졸업 예정자는 4학년 2학기 때 청소년상담사 3급 시험에 응시할 수 있습니다. 필기시험 대비를 위한 준비반을 운영하고 있으며, 필기시험 합격자를 대상으로 모의 면접도 진행하여 시험 준비를 지원하고 있습니다.

Q 청소년상담사 3급의 필기시험 과목은 무엇인가요?

A 필수과목은 발달심리, 집단상담의 기초, 심리측정 및 평가, 상담이론, 학습이론이고, 선택 과목은 청소년 이해론과 청소년수련활동론 중 택1입니다.

Q 대전대학교 상담학과만의 특징과 강점은 무엇인가요?

A 상담은 인간에 대한 깊이 있는 이해를 토대로 이론적 지식을 임상 현장에 적용하고 활용할 수 있는 역량이 매우 중요한 분야입니다. 우리 학과에서는 이론 뿐 아니라 다양한 치료 방법을 습득할 수 있고, 역량 기반의 실습 수업을 통해 실무 능력을 갖출 수 있습니다.

Q 학석사 연계 과정은 어떻게 진행되는 것인가요?

A 4학년 1학기 이수 후 4학년 2학기에 학석사 연계과정을 신청할 수 있습니다. 4학년 2학기 때 대학원 수업을 미리 이수하여 대학원 석사 과정 총 4학기를 3.5학기로 단축할 수 있습니다. 상담학과에서는 2025년부터 운영할 계획입니다.

사회과학
대학

중등 특수 교육과

042-280-2711

인문사회관 1층 6134호

인스타그램
대전대학교 중등특수교육과 공식
@dju_sse

대전대학교 중등특수교육과 공식 카페
www.cafe.daum.net/DJUSSE

페이스북
https://www.facebook.com/profile.php?id=100054519398325

2006년도에 개설된 대전대학교 중등특수교육과는 졸업과 함께 특수학교 중등교사 2급 정교사 자격증을 취득할 수 있는 대전지역 최초의 사범계열 학과입니다. 우리 중등특수교육과는 장애학생에 대한 남다른 소명의식과 열정, 진취적인 학풍을 바탕으로 한국사회의 요구에 부응하는 특수교육교사 및 장애인 복지 분야의 전문 인력을 배출하는 우수한 특수교육 교원 양성기관입니다.

교육과정 트랙

전공 공통
- 특수교육학개론
- 학습장애학생교육
- 지적장애학생교육
- 지체장애학생교육

교직 공통
- 교육학개론
- 교육심리
- 교육과정
- 교육현장실습

교과교육 공통
- 국어·사회특수교육
- 교육과정론
- 수학·과학특수교육 교육과정론
- 진로와직업특수교육과정론

상담 (표시과목)
- 심리검사
- 발달심리학
- 성격심리학
- 상담이론과 실제

체육 (표시과목)
- 특수체육
- 체육측정평가
- 운동역학
- 스포츠심리학

취득가능 자격증
- 특수학교(중등) 정교사 2급 자격증(표시과목 체육/상담)

학과 활동

전문성을 갖춘 특수교사가 되기 위한 프로그램

교육현장 역량강화 프로그램
- 진로 멘토링 : 학과 교수님들과 함께 소그룹으로 다양한 주제를 통해 진로역량을 강화시킬 수 있는 멘토링 프로그램 참여
- 전공특강 : 재학생들의 요구조사를 통해 자신이 원하는 전공주제와 관련된 교사 및 전문가를 초빙하여 재학생들이 다 함께 특강을 듣고, 특수교육현장에서 필요한 수업 설계를 위한 워크숍에 참여

인성함양 및 창의융합 역량강화 프로그램(1, 2학년이 함께하는 프로그램)

교원임용시험 준비 및 진로지도 프로그램
- 우리 학과를 졸업한 현직교사 선배님들의 임용특강과 중등 교원 임용시험을 위해 수업실연과 면접 등에서 개별 피드백을 제공하는 졸업생 멘토링

특수교육 현장 역량강화를 위한 프로그램
- 선진특수학교, 장애관련 박람회, 보조공학센터 등 다양한 장애관련 시설을 직접 탐방

전공역량강화 비교과 프로그램
- 학과의 전공교수님과 함께 수업시간 외에 소규모로 모여 특정 주제에 대해 함께 공부하는 프로그램. 1학기에는 2, 3학년을 대상으로 하고, 2학기에는 1, 2학년을 대상으로 진행. 2024학년도 1학기에는 '뉴스포츠 아카데미', '디지털 콘텐츠로 보는 특수교육 아카데미', '챗GPT 인공지능 이해 아카데미'를 운영.

1, 2학년 연계스터디
- 1학년 학생들 모두와 2학년 학생 중 우수한 학업성적을 보이는 학생들이 스터디 그룹을 구성하여 함께 공부하는 모임. 이 활동을 통해서 대학생활에 도움이 되는 팁도 나누고, 다양하고 흥미로운 방식으로 전공 공부를 함께 진행.

학과 소모임 (현장역량강화 비교과 프로그램)

아침(아름다운 침묵) : 수어를 배우는 소모임

바실(바늘과 실) : 바늘과 실을 이용해 교재교구를 만드는 소모임

플랩(flap 기타 소모임) : 음악활동을 통해 특수교사의 역량을 키우기 위한 소모임

라포(Rapport) : 매주 특수학교나 기타 다양한 기관이나 단체에서 장애관련 봉사활동을 하고, 소감을 나누는 소모임

SC중특(Sports Clup 스포츠 소모임) : 스포츠를 좋아하는 남녀 누구나 참여 가능하고 2명 이상이 협력해서 할 수 있는 종목(혼자 할 수 있는 종목이라도 함께)을 자율적으로 신청하여 운영하는 소모임

멘토/멘티 모임 : 선후배가 멘토, 멘티가 되어 학교생활 전반에 있어서 궁금한 점이나 전공공부, 학과 활동에 대한 도움을 주는 멘토링이 활발하게 이루어지고 있음

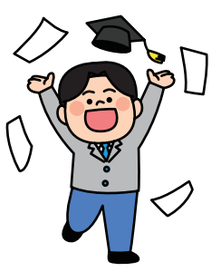

졸업 후 진출 분야

공공·정부기관	일반 중·고등학교, 특수학교, 특수교육지원센터 특수교사 등
연구계	특수교육관련 연구기관의 연구직, 국내/외 대학원 진학 등
기타	특수교육 관련 특수교육행정가, 평생교육기관 및 장애학생 교육관련 기관 취업, 장애인 종합복지관 특수교사, 종합병원 특수클리닉 교사 등

중등특수교육과

입시준비 TIP

인재상

- 현장 실무능력과 전문성을 갖춘 지역사회 밀착형 특수교육 인재
- 장애학생에 대한 사명감과 인성을 갖춘 인간중심적 인재
- 미래교육을 선도하는 융합적 역량을 갖춘 창의적 인재

전공관련 교과목

- 국어
- 체육
- 교양(인간과 심리, 교육의 이해, 보건, 진로와 직업)
- 사회(역사/도덕 포함)

학과 추천(권장)도서

- 불편해도 괜찮아(김두식)
- 미움 받을 용기(기시미 이치로 외)
- 더 브레인(데이비드 이글먼)
- 나는 오늘도 나를 응원한다(마리사 피어)
- 평균의 종말(토드 로즈)

대전대 중등특수교육과만의 강점

1, 2학년 연계스터디 1학년 학생들 모두와 2학년 학생 중 우수한 학업성적을 보이는 학생들이 스터디 그룹을 구성하여 함께 공부하는 모임이에요. 이 활동을 통해서 대학생활에 도움이 되는 팁도 나누고, 다양하고 흥미로운 방식으로 전공 공부를 함께 하지요. 입학 후 새로운 학교생활과 전공공부에 대해 쉽고 재미나게 이해할 수 있도록 돕는 프로그램이랍니다.

전 학년 연계 멘토링 입학하면 각 학생마다 2학년, 3학년, 4학년 학생과 하나의 조가 되어 서로의 멘토와 멘티로 조금 더 친밀하게 지낼 수 있어요. 이 멘토링 활동을 통해 선·후배 간에 서로 도와주며 격려하는 중등특수교육과만의 분위기가 만들어지지요. 또 자신과 멘토링을 함께 했던 선배들은 졸업 후에도 계속 연락하며 서로를 응원하는 좋은 관계를 유지한답니다.

더블 멘토링 앞에서 소개한 '전 학년 연계 멘토링'이 조금 더 확대되고 전문화된 프로그램이어요. 우리과를 졸업하고 임용고사에 합격하여 학교현장에서 근무하는 졸업생이 재학생들의 임용시험 준비를 위한 실제적인 지원과 상담을 진행하는 프로그램입니다.

소모임 봉사활동 소모임 '라포', 수화 소모임 '아침', 교재교구 소모임 '바실', 악기와 노래 소모임 '플랩', 운동 소모임 'SC중특'의 5개의 소모임이 있어요. 1, 2학년 학생들이 교류하며 유대감을 형성하고, 장래 특수교사가 되었을 때 학생들에게 질 높은 수업을 제공할 수 있는 능력을 키우는 중등특수교육과만의 특색있는 동아리 활동입니다.

전공역량강화 비교과 프로그램 학과의 전공교수님과 함께 수업시간 외에 소규모로 모여 특정 주제에 대해 함께 공부하는 프로그램이에요. 1학기에는 2, 3학년을 대상으로 하고, 2학기에는 1, 2학년을 대상으로 진행되고 있어요. 매년 교수님들이 다양한 주제로 진행하시고, 학생들은 자신이 흥미를 갖는 주제를 선택하여 함께 공부합니다. 2024학년도 1학기에는 '뉴스포츠 아카데미', '디지털 콘텐츠로 보는 특수교육 아카데미', '챗GPT 인공지능 이해 아카데미'를 운영합니다.

홈커밍데이와 졸업생 특강 학년 말에는 홈커밍데이라는 행사를 통해 한 해를 마무리하는 시간을 가집니다. 학과에서 진행한 다양한 프로그램에서 두각을 나타낸 학생들을 시상하고 학과의 소모임별로 발표시간도 갖지요. 또 교육현장에서 활발하게 활동하고 있는 선배들을 초청하여 특강을 듣기도 하고, 여러 그룹으로 나누어 오랜만에 만난 반가운 졸업생과 재학생이 함께 즐거운 시간을 가집니다.

전공 재능 기부 프로그램 지역사회에 있는 관련 기관과 협력하여 재학생과 장애학생이 1:1로 멘토링 활동을 하는 프로그램이어요. 장애학생의 가정을 직접 방문하여 학습과 정서적인 면에서 도움을 주는 멘토의 역할을 합니다.

수업시연대회 특수교육 예비교사로서 수업능력을 향상시키기 위해 매년 3학년 재학생을 대상으로 수업시연대회를 하고 있어요. 예선과 본선을 거쳐서 우수 시연자에게는 총장상을 시상합니다.

임용시험준비실 운영 4학년을 위주로 운영되는 임용시험준비실은 기출문제 풀이, 한국사능력검정시험, 취업정보 공유, 스터디 등을 통해 구체적이고 체계적인 방법으로 임용시험을 준비할 수 있도록 지원하고 있습니다.

신입생이 궁금해하는 Q&A

Q 표시과목이 무엇인지 알 수 있을까요?

A 표시과목이란 졸업 후 교사가 되어 자신이 담당할 과목을 말해요. 중고등학교는 초등학교와는 다르게 국어 선생님, 수학 선생님이 계신 것을 생각하면 이해하기 쉬울 겁니다. 중등특수교육과는 특수교사를 양성하는 학과이지만, '중등' 즉, 중고등학교에서 교사가 되는 과정을 가르치는 학과이기에 이러한 '표시과목'이 필요하지요. 중등특수교육과 학생들이 배우는 표시과목은 '상담'교과와 '체육'교과가 있어요. 2학년이 되면서 자신이 원하는 표시과목을 정할 수 있어요. 그리고 졸업할 때 자신이 선택하여 공부한 표시과목에 따라 [특수학교(중등) 정교사(2급) 상담] 혹은 [특수학교(중등) 정교사(2급) 체육] 교사 자격증을 받게 되는 것이지요.

Q 학과 행사는 어떤 것들이 있나요?

A 중등특수교육과는 학과의 학생회에서 자체적으로 기획하여 진행하는 다양한 행사가 있어요. 우선 1학기에는 3월에 개강총회와 신입생 환영회를 하고, 대학생활의 꽃이라 할 수 있는 MT가 있습니다. 4월에는 교생실습을 나가는 선배들을 응원하는 교생응원행사가, 5월에는 스승의 날과 성년의 날을 맞이하여 교수님께 감사의 인사를 드리고, 성년을 맞이한 학생들에게 축하를 건네는 성년의 날 행사도 함께 진행하지요. 2학기에는 단과대에서 개최하는 체육대회에 참가하여 신나게 함께 체육경기를 하고요, 11월에는 4학년 학생들의 임용시험 합격을 기원하는 임용응원행사를, 12월에는 종강을 기념하는 종강총회와 졸업생 선배들과 재학생들이 한자리에 모여 축제의 분위기로 진행하는 '홈커밍데이'로 한 해를 마무리 합니다. 이 외에도 학과에서 여러 분야의 현장교사나 전문가를 초빙하여 다양한 주제로 특강과 워크숍 등을 진행하여 전공지식을 더 깊고 넓게 습득할 수 있는 기회도 마련되어 있답니다.

Q 학과만의 특색있는 동아리 활동도 있나요?

A 물론입니다! 중등특수교육과는 자체적으로 5개의 동아리(소모임)를 운영하고 있어요. 청각장애인을 잘 이해하고 소통할 수 있도록 수어를 함께 배우는 '아침'이라는 소모임, 악기연주도 함께 배우고 음악 활동을 해나가는 '플랩'이라는 소모임, 다양한 자료를 이용하여 교재교구를 만들거나 탐구하는 '바실'이라는 소모임, 장애학생을 위한 봉사활동에 함께 참여하고 경험을 서로 나누는 '라포'라는 소모임, 그리고 함께 모여 신나게 운동을 하면서 체력과 우의를 다지며 즐거운 시간을 나누는 'SC 중특'이라는 소모임이 있답니다.

DAEJEON UNIVERSITY

학과안내

경영대학

- 경영학부
  - 경영학전공
  - 회계학전공
- 비즈니스영어학과
- 비즈니스일본어학과
- 물류통상학과
- 산업·광고심리학과

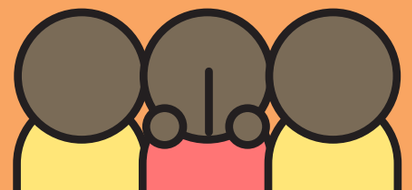

경영
대학

경영학부 경영학 전공

042-280-2330

융합과학관 2층 제10통합행정실

학과 공식 홈페이지
https://www.dju.ac.kr/biz/main.do

카카오톡 채널
http://pf.kakao.com/_vPFxmb

인스타그램
@dju_business

경영학전공은 1981년 대전대학교의 개교와 함께 출발한 이후, 지금까지 대전대학교 경영대학 내 최초, 최대의 위상을 자랑하고 있습니다. 경영학전공은 변하는 경영환경에 능동적으로 적응하고 학생의 요구에 부응하기 위하여, 현대경영에 필수적인 재무관리, 마케팅, 생산관리 및 경영정보시스템(MIS), 인사 및 조직 관리, 글로벌경영, 회계학 등의 전공과목을 중심으로 경영전반에 걸친 관련 과목을 개설하여 진취적인 전문경영인 양성을 위해 노력하고 있습니다. 또한, 경영학 이론의 습득뿐만 아니라 실무능력 함양을 위해 경영학 이론을 실무프로젝트에 적용하는 캡스톤디자인, 장·단기 현장실습 등을 수행하고 있습니다. 아울러 4차 산업혁명 시대에 걸맞는 융복합 인재 양성을 위해 빅데이터 학과와 연계된 데이터과학경영 연계전공을 경영학전공 내에 개설하고 있습니다.

교육과정 트랙

공통
- 경영학원론
- 경제학원론
- 회계학원론
- 경영통계원론
- 머신러닝과경영 의사결정
- 경영학BIZ 커뮤니케이션 캡스톤디자인

인사/조직
- 인적자원관리론
- 인적자원개발론
- 조직개발론
- 조직행동론
- 경영조직론
- 노사관계론
- 리더십
- 인적자원컨설팅 캡스톤디자인

마케팅
- 마케팅
- 글로벌마케팅
- 서비스마케팅
- 기술과마케팅
- 소비자행동
- 촉진과광고
- 사회적 책임마케팅
- 마케팅조사 캡스톤디자인

생산운영/경영정보
- 생산관리
- 서비스운영관리
- 경영정보시스템
- e-비즈니스
- 전략정보시스템
- 비즈니스 애널리틱스
- 품질관리이론과 응용
- 품질경영 캡스톤디자인

재무/회계
- 재무관리
- 투자론
- 증권시장론
- 국제재무론
- 재무회계
- 원가회계
- 세무회계
- 경영분석 캡스톤디자인

글로벌 경영
- 무역학개론
- 국제경영학
- 국제재무론
- 글로벌경영전략
- 글로벌마케팅
- 글로벌비즈니스 실습

취득가능 자격증

인사/조직	공인노무사, 경영지도사(인적자원관리), ERP정보관리사(인사) 등
마케팅	사회조사분석사, 경영지도사(마케팅), 유통관리사 등
생산운영	품질경영기사, 경영지도사(생산관리), ERP정보관리사(생산, 물류) 등
경영정보	정보처리기사, 빅데이터분석기사, 정보관리기술사
재무/회계	공인회계사, 경영지도사(재무관리), 세무사, ERP정보관리사(회계) 등
금융	증권투자상담사, 투자자산운용사, 금융투자분석사 등
기타	관세사, 물류관리사, 무역영어 자격증, 전자상거래관리사 등

전공 활동

- 드림디자이너(전공 동아리) - 진로 설계 및 탐색 동아리
- 상상이상(전공 동아리) - 자기소개서 동아리
- 심봉사(전공 동아리) - 봉사 동아리

졸업 후 진출 분야

창업&기업	창업, 공기업 및 사기업 등 실무 각 분야 경영 전문가, 예) 마케팅 전문가, 인사관리전문가, 재무관리 전문가, 운영관리 및 MIS 전문가, 회계전문가 등
금융기관	은행, 증권사, 투신사 등
전문직	노무사, 회계사, 세무사, 관세사, 경영지도사 등
연구계&기타	경영컨설팅 기관(경영컨설턴트), 대학교수 등
공무원	9급, 7급, 5급 경영행정직

전공역량 및 융복합역량 심화 과정

분류	마이크로디그리 교육과정	마이크로디그리 교과목
전공 마이크로디그리	전략적마케팅관리	마케팅, 사회적책임마케팅, 글로벌마케팅, 서비스마케팅
	품질경영	생산관리, 서비스운영관리, 품질관리이론과응용, 품질경영캡스톤디자인
	HR퍼포먼스컨설팅	조직행동론, 인적자원관리론, 인적자원개발론, 퍼포먼스컨설팅
융복합 마이크로디그리	데이터과학경영의사결정	경영통계원론, 경영데이터분석, 비즈니스 애널리틱스. 빅데이터산업
	도시브랜딩광고기획	브랜드와브랜딩, 촉진과 광고, 문화기획이론과실제, 도시브랜드마케팅
	소비자지향적창업	창업아이디어발굴, 마케팅조사, 창업기획, 소비자행동

입시준비 TIP

인재상

지식과 기술이 융합되고 개성과 인품이 조화된 미래지향적 신경영인

전공관련 교과목

- 확률과 통계
- 경제 수학
- 경제
- 국제 관계의 이해
- 금융과 경제생활
- 인간과 경제활동

학과 추천(권장)도서

- 부의 탄생(시아) - 윌리엄 번스타인
- 경영의 세계사(사과나무) - 이재규
- 경영의 신 잭 웰치(자음과모음) - 정산
- 넛지(리더스북) - 리처드 탈러(세일러)·캐스 선스타인
- 스티브잡스 리더십(북스타) - 전도근
- 경영학 콘서트(비즈니스북스) - 장영재
- 프린시피아 매네지멘타(경문사) - 윤석철

실무형 프로젝트 교과목

	인사/조직	마케팅	생산운영/경영정보	재무/회계
과목별	인적자원컨설팅 캡스톤디자인	마케팅조사 캡스톤디자인	품질경영 캡스톤디자인	경영분석 캡스톤디자인
내용	인사/조직 분야의 경영학 이론을 적용하여 인적자원 대상의 교육과정을 개발하는 실습 교과목	소비자 대상의 설문 조사 및 통계분석을 이용해 주요 마케팅 의사결정에 활용하는 실습 교과목	생산 공정이나 서비스 제공 프로세스에 대한 분석을 통해 생산성을 높이는 방안을 도출하는 실습 교과목	기업의 재무제표에 대한 분석을 통해 다양한 재무비율 분석을 수행하고 시사점을 도출하는 실습 교과목

신입생이 궁금해하는 Q&A

Q 경영학전공 졸업 후 진로는?

A 경영학이라는 폭넓은 학문의 특성상 졸업 후 선택할 수 있는 진로의 폭도 넓습니다. 기업체 취업이나 창업도 가능하고 금융기관 취업(은행, 증권사, 투신사 등)도 가능하며 전문직(노무사, 회계사, 세무사, 관세사 등) 또한 가능합니다. 이 외에도 경영컨설턴트, 대학교수의 길도 있으므로 수많은 선택지에서 본인에게 맞는 길을 찾아보시길 바랍니다.

Q 학교에서 진행되는 특별프로그램에 대해 알고 싶습니다.

A 글로벌 인재양성을 위해 많은 프로그램을 운영하고 있습니다. 미국, 영국, 중국, 일본, 뉴질랜드, 대만, 덴마크, 러시아 등 28개국 89개 학교와 자매대학을 맺고 있으며 교환학생 프로그램을 통해 영어권, 일본어권, 중국어권, 러시아 및 중앙아시아권의 27개교와 교류 활동을 하고 있습니다. 또한 글로벌 인사이트라는 프로그램을 통해 학생들의 글로벌 마인드 함양 및 어학연수를 통한 어학실력 향상을 도모하여 국제화역량 강화에 힘쓰고 있습니다.

Q 입학 후 할 수 있는 학생활동들에 대해 알고 싶습니다.

A 대학생활의 꽃이라고 할 수 있는 축제와 OT, MT부터 농촌봉사활동, 체육대회, 테마여행 등에 이르기까지 경영학전공 학생회는 활발히 활동하고 있습니다. 그리고 대전대학교에는 사진동아리, 다도동아리, 영화동아리, 문학동아리 등의 교양분과 동아리와 밴드동아리, 댄스동아리, 통기타동아리, 힙합동아리, 연극동아리 등의 문화분과 동아리, 농구, 축구, 볼링, 야구, 테니스, 자전거, 검도 등의 체육분과 동아리, 종교 동아리, 봉사동아리 등 많은 동아리가 활발하게 활동 중이기 때문에 원하는 동아리에 가입하여 즐거운 대학생활을 향유 할 수 있습니다.

Q 경영학전공 학생이 취득하면 좋은 자격증이 있을까요?

A 경영학전공 학생이 취득하면 좋은 자격증의 종류도 매우 다양하다고 할 수 있습니다. 세부 전공인 생산/MIS, 마케팅, 인사/조직, 재무/회계 영역별로 다양한 자격증이 존재하며 해당 자격증의 수준이 높을수록 사회에서 더 높은 가치로 평가받습니다. 예를 들어 재무/회계 영역의 공인회계사나 인사/조직 분야의 공인노무사는 높은 수준의 자격증을 대표하는 예이며, 이 밖에도 다양한 수준의 자격증들이 경영학의 세부 전공 분야별로 있습니다. 본인의 적성과 진로에 맞는 자격증들은 모두 자신의 역량 개발이나 사회 진출에 도움이 된다고 할 수 있겠습니다.

Q 경영학전공 학생들이 창업을 하는 경우도 많은가요?

A 졸업 후 진로는 크게 취업과 창업으로 나눌 수 있습니다. 졸업 이후에 바로 창업을 하는 경우는 취업을 하는 경우에 비해서는 작은 비중을 차지합니다. 그러나 매년 꾸준하게 창업시도와 창업성과가 나타나고 있습니다. 창업에 관심이 많은 학생들은 학교에서 지원하는 다양한 창업지원 프로그램이나 자율적인 창업동아리 활동 등을 통해 창업에 대한 예비적인 경험을 할 수 있으며, 그러한 경험을 바탕으로 졸업 후 창업을 계획할 수 있을 것입니다.

Q 경영학전공은 전공 계열이 많던데 어떻게 선택해야 하나요?

A 경영학부에 입학하면 1년 동안 경영학원론과 같은 기초 교과목들을 학습하고 2학년에 경영학전공 세부 전공분야별 기초 필수과목들인 생산관리, 마케팅관리, 인적자원관리, 재무관리, 국제경영 등을 공부하게 됩니다. 학생들은 1학년과 2학년의 학습 과정 동안 경영학 전 분야의 기초 필수교과목들을 학습한 후 본인의 적성과 선호에 맞는 세부 전공 교과목들을 집중적으로 선택하여 공부할 수 있습니다.

경영
대학

경영학부 회계학 전공

042-280-2276

인문사회관 1층 6134호

학과 공식 홈페이지
https://www.dju.ac.kr/acc/main.do

인스타그램
@dju_accounting

회계학은 경영·경제 제반 분야 중 가장 역사가 깊은 학문으로서 인류의 기원과 함께 시작되었습니다. 오늘날 기업은 물론 사회·경제적 조직의 경영자가 필수적으로 갖추어야 할 기본자질이 바로 회계 지식이며, "회계정보가 없다면 자본시장은 존재하지 못할 것이다."라 할 정도로 회계의 중요성은 높아지고 있습니다. 회계란 경영 활동에 대해 능률을 향상시키는 데에 필요한 회계자료를 제공하는 관리목적과 외부 이해관계자가 합리적인 의사결정을 할 수 있도록 기업의 경영 활동을 일반적으로 인정된 회계원칙에 따라 측정하여 적정한 회계정보를 재무제표의 형태로 제공하는 보고목적이 있습니다.

어떠한 개인이나 조직도 그 사회로부터 존재가치를 인정받지 못한다면, 그 개인이나 조직은 번영하기가 어렵습니다. 따라서 대전대 회계학과는 "사회에 공헌하는 회계 인재 양성"을 사명으로 삼고, "전략적 사고와 실무적 능력을 겸비한 회계전문가 양성"을 교육목표로 하고 있습니다. 투자자의 의사결정을 위한 재무회계, 경영자의 경영 의사결정을 위한 관리회계, 경제주체의 세무 의사결정을 위한 세무회계 등, 각 분야를 중심으로 인사, 재무 등의 경영학 전반의 기본사항과 경제학 등의 자질을 모두 섭렵할 수 있도록 이론과 실무를 겸비한 체계적인 교육과정을 개설하고, 학생들로 하여금 기업과 사회의 주역으로서 역할을 다 할 수 있도록 교육하고 있습니다.

교육과정 트랙

공통
- 회계학원론
- 회계원리
- 중급회계
- 원가회계
- 관리회계
- 세무회계원론
- 재무제표 분석

공통2
- 경제학원론
- 경영학원론
- 재무관리
- 기업법
- 회계학비즈니스 커뮤니케이션
- 기업가치평가와 주식투자

기업회계 전문가
- ERP회계/ ERP캡스톤디자인
- 전산회계/ 전산세무 캡스톤디자인
- 회계실무연습

공직/ 공공기관/ 금융/자본시장 전문가
- 비영리회계
- 창업과회계
- 경영컨설팅
- 경영통계학

회계 전문직
- 고급회계
- 회계감사
- 재무회계세미나
- 관리회계세미나

취득가능 자격증

학과와 관련된, 일반적으로 시험을 통해 취득할 수 있는 자격증
공인회계사, 세무사, 경영지도사, 재경관리사, ERP 정보관리사 MASTER, 전산세무 TAT, 전산회계 FAT, IFRS 회계관리사 등

특정 강의를 이수할 시 취득할 수 있는 자격증
감정평가사, 관세사, 계리사 등

졸업 후 진출 분야

회계전문직	공인회계사, 세무사, 관세사, 계리사, 감정평가사 등
국가공무원	5급 재경직, 7급 및 9급 회계직, 세무직 및 일반행정직 공무원 등
금융전문가	은행, 보험 및 증권 업종 전문가, 기업분석사(애널리스트), 자산관리사(펀드매니저), 투자상담사 등
학계 및 연구기관	대학교수, 경영·경제 관련 국가·민간 연구소, 사회과학 관련 국가·민간 연구소 등

입시준비 TIP

인재상
분석적 사고와 종합적 사고 역량을 가지고, 자신과 사회의 발전을 위해 노력할 의지가 있는 인재

전공관련 교과목
- 국어
- 수학
- 탐구

학과 추천(권장)도서
- 회계학 이야기(권수영, 신영사)
- 워런 버핏의 재무제표 활용법(메리 버핏 공저, 김상우 역, 부크홀릭)
- 회계사가 말하는 회계사(강성원, 부키)

대전대 회계학전공만의 강점

우리 대학 회계학전공은 이론과 실무를 겸비한 체계적인 교육과정을 갖추고 있어요. 회계 전반 여러 분야에서 이론적, 전문적 탁월한 역량을 가진 교수님들의 강의를 통해 양질의 학습을 할 수 있고, 하(동)계 계절학기 현장실습을 통해 생생한 기업 실무를 체험하거나, 세무서 등에서 '세무도움이' 활동 등을 해 볼 수 있어요. 학과의 교과과정에 따라 차근히 공부하면 다양한 회계 자격증을 취득할 수 있는 자격증 관련 강의와 자료가 제공된답니다. 학과 내 자격증과 관련된 장학금 제도도 마련되어 있으니 참고하시면 좋습니다.

그리고, 대전대 회계학과에서는 회계핵심인재양성제도(고시반 등)를 운영하고 있습니다. 회계사나 세무사 등의 최고급자격증을 준비하거나 각 분야 최고수준의 회계전문가가 되기 위해 준비하는 역량 있는 학생들을 위해 별도의 장소와 시설이 제공됩니다. 고시반에서는 선배들의 경험을 전수받거나 준비하는 자격증이나 직종 관련 정보를 서로 주고받을 수 있으며, 학생들이 목표하는 분야에 대해 마음껏 공부할 수 있도록 효과적인 학교의 지원과 다양한 기회가 제공되고 있습니다.

신입생이 궁금해하는 Q&A

Q 회계학전공은 취업이 잘되나요?

A 회계학의 장점 중 가장 큰 것은 이 분야의 지식이 기업이나 정부 등 조직의 운영에 있어서는 가장 필수적이고 중요한 지식이라는 것입니다. 기업의 모든 의사결정에 회계정보가 필요하고, 정부나 공공기관의 모든 조직에서 회계정보가 필요하기 때문에, 회계 지식은 어떤 조직에서도 필요한 핵심 역량이며, 모든 조직의 핵심 업무를 회계전문가가 담당하고 있습니다. 그래서 회계학과는 사회의 모든 분야에서 요구하는 필수 인재를 양성하는 학과이기 때문에 높은 취업률을 자랑하는 학과라고 할 수 있습니다.

Q 졸업 후에는 보통 어떻게 취업하나요?

A 졸업 후의 진로는 회계전문가에 대한 사회의 수요가 모든 분야에서 다양하기 때문에 진로 역시 다양한 기회가 있습니다. 전문직 중 최고수준의 연봉을 받는 회계사나 세무사 등의 전문자격사로의 진로뿐만 아니라, 회계법인이나 세무법인 등에 취직하여 회계전문가가 되는 길을 갈 수도 있고, 다양한 업종에 있는 기업의 회계부서 등으로 취업할 수도 있습니다. 또 감정평가사, 보험계리사, 신용 관리사, 신용위험 분석사, 자산관리사와 같이 다양한 전문 직종으로 진출할 수 있습니다. 또한 모든 기업이나 공공기관에서는 회계전문인력이 필수적이기 때문에 진출 분야 역시 그만큼 다양하다고 할 수 있습니다. 특히나 대전대학교 회계학과는 관련된 자격증도 졸업 전에 취득할 수 있도록 다양한 교과과정을 마련하고 있어서 자신이 가고자 하는 진로에 맞게 자격증도 취득하면서 진로를 결정할 수 있습니다.

Q AI가 발전하는 4차 산업혁명 시대인데 회계학과의 전망은 어떤가요?

A 대한민국 정부 고용노동부 산하 고용정보원의 연구결과(2017)에 의하면 미래 인공지능 시대에 인공지능이 대체할 수 없는 직업 1순위가 바로 '회계사'입니다. 미래에는 단순한 정신노동은 인공지능이 대체하고, 단순한 육체노동은 로봇이 대체할 것으로 예상됩니다. 앞으로는 인공지능이 대체할 수 없는 일을 하는 전문가들이 각광을 받으며, 최고의 대우를 받을 것입니다. 회계전문가의 일들은 대부분 분석적 사고와 종합적 사고가 필요한 업무들입니다. 인공지능은 프로그램이기 때문에 명확하게 지시된 업무나 단순하고 반복적인 업무는 잘 수행하더라도 스스로 판단하고, 분석하며, 평가하는 종합적인 업무와 가치판단이 필요한 분야 및 결과에 대한 해석이나 설명, 미래에 대한 전망이나 예측 등이 필요한 업무는 수행하기 어렵습니다. 따라서 인공지능 시대야 말로 회계전문가들이 자신의 역량을 마음껏 펼질 수 있는 기회의 시대가 될 것입니다.

Q 회계학전공은 수학을 잘해야만 갈 수 있나요?

A 결론적으로 이야기하자면 모든 과학적 학분 분야와 마찬가지로 수학을 잘하는 것이 도움이 될 수 있지만 수학을 잘해야지만 회계학을 공부할 수 있는 것은 아닙니다. 회계학과에서 다뤄지는 수학은 사칙연산 수준이라고 할 수 있습니다. 회계전문가의 업무가 분석하고, 판단하고, 평가하는 인간의 고차원적인 두뇌활동인 사고를 바탕으로 하기에 분석적 사고와 종합적 사고를 할 수 있는 노력과 의지만 있다면 충분합니다. 회계학 자체가 조직(기업이나 정부 등 영리/비영리 조직)의 재무상태와 경영성과를 분석할 수 있고, 인적 물적 자원의 배분을 위한 의사결정 정보를 생산하고, 전달하며, 활용하는 학문이기 때문입니다. 그러므로 수학을 잘하지 않아도 분석적 사고와 종합적인 사고를 기를 수 있는 학생이라면 충분히 공부할 수 있습니다.

Q 회계학전공을 다니면서 공인회계사나 세무사 같은 전문 자격증 취득을 준비할 수 있을까요?

A 당연합니다. 공인회계사 및 세무사는 기업의 회계, 세무에 관한 전문 직업인으로서 사회적으로 선망의 대상인 직업군 중 하나입니다. 회계사 시험에 응시하기 위해서는 대학과정에서 필수적인 회계전공 과목들을 이수해야 합니다. 대전대 회계학과에서는 공인회계사 시험 응시를 위한 필수 이수 교과목들을 모두 교과과정에 포함하여 교육하고 있습니다. 회계학과에서 개설된 모든 교과목들이 회계사 등의 전문자격증 시험 교과목들이기 때문에 학업과 병행하여 전문 자격시험 준비를 할 수 있고, 자격시험 취득의 필수 요건인 학점 인정 기준도 충족할 수 있으며, 회계핵심인재양성제도(고시반)를 통해 해당 자격시험을 준비할 수 있습니다.

경영
대학

비즈니스 영어 학과

042-280-2220

인문사회관 1층 6134호

인스타그램
@dju_eng

대전대학교 비즈니스영어학과는 영어권 문화에 대한 폭넓은 이해를 바탕으로 다양한 국제 분야에서 활용할 수 있는 수준 높은 영어 사용 능력을 배양하는 것을 목표로 한다. 세계가 하나로 움직이는 국제화 시대에 발맞추어 폭넓은 사고, 미래를 예측하는 통찰력, 창의력, 국제교류에 필요한 영어 구사 능력, 영어권 문화에 대한 심도깊은 이해력을 갖춘 우수한 인재를 양성하고자 한다.

교육과정 트랙

국제무역
- 국제행사영어
- 관광실무영어
- 비즈니스영어 영어법

교류분야
- 비즈니스영어 이메일쓰기
- 영어발표연습
- 취업영어

통번역
- 영어듣기의 기본
- 비즈니스영어 듣기
- 영어번역연습

문화
- 국제인문소양
- 영어의 역사와 영국사회
- 영미문화의 이해

취득가능 자격증

학과와 관련된, 일반적으로 시험을 통해 취득할 수 있는 자격증

- STI(영어자막번역사)
- TCT
- ITT(통번역)
- 영어통역사 자격증
- 무역영어 자격증
- 관광통역안내사
- OPIC 공인영어회화
- TOEIC
- TOEIC SPEAKING
- 국제 의료관광 코디네이터

학과 활동

- 영어연극, 영어 코미디 클럽(원어민 교수 지도)
- TOEIC 스터디 소모임
- 전화 영어 프로그램
- 영어회화 소모임
- 외국인 학생&한국인 학생 버디 프로그램

졸업 후 진출 분야

정부·공공기관	행정직 공무원, 국제협력부서 공무원, 공항 보안, 검역관련 공무원, 한국관광공사
의료계	국제 의료관광 코디네이터, 의료관광 가이드
연구계	대학 교수, 연구소, 모든 연구소 해외 관련 업무 종사자
일반 기업체	무역회사, 관광여행사, 항공사, 학원강사, 영어교재개발 회사, 통번역업체
해외	KOTRA 해외지부, 모든 해외 기업 지점, 국제문화교류처, KOICA

입시준비 TIP

인재상

세계가 하나로 움직이는 국제화 시대에 발맞추어 폭넓은 사고, 미래를 예측하는 통찰력, 창의력, 국제교류에 필요한 영어 구사능력, 영어권 문화에 대한 심도 깊은 이해력을 갖춘 우수한 인재를 양성하는 것을 목표로 한다.

전공관련 교과목

- 영어
- 사회
- 제2외국어
- 교양
- 국어

학과 추천(권장)도서

- 예정된 전쟁 - 그레이엄 앨리슨
- 국제영문계약매뉴얼 - 한국원자력협력재단
- international Business 비즈니스 국제 영어 - 차형석
- 국제이해교육 - 한국국제이해교육학회
- 국제개발협력의 이해 - 한국국제개발협력단
- 국제사회의 이해 - 한국국제협력단
- 열두 개의 키워드로 이해하는 국제개발협력 - 한국국제협력단

대전대 비즈니영어학과만의 강점

비즈니스영어학과 재학생들은 영미문화에 대한 이해와 고찰을 바탕으로 실무에 영어를 쓰는 모든 비즈니스 영역에 필요한 전문적인 영어를 체계적이고 다양한 교과과정을 통해 습득하고 있어요. 산업별 각 영역에서 필요한 영어 지식을 우리 비즈니스영어학과에서 신나게 배워봐요! 우리 학과는 한국뿐 아니라 전 세계를 무대로 인생을 계획하는 글로벌 시티즌으로서의 여러분을 환영합니다. 영어를 무기로 어떤 사회에서도 경쟁하고 즐길 수 있는 인생을 여기 비즈니스 영어학과에서 계획해 보세요!

신입생이 궁금해하는 Q&A

Q 비즈니스영어학과만의 장점은 뭐가 있을까요?

A 기본적인 영어회화는 물론 실무에서도 사용할 수 있는 영어를 배울 수 있고, 관련지식들을 습득할 수 있습니다. 또한 영어영문학과의 전신으로써 영어권 문화와 문학에 대한 소양도 학습할 수 있습니다.

Q 학과 졸업 후 진로는 무엇이 있을까요?

A 각종 기업에 속하여 해외무역이나 통역 등을 도맡는 회사의 일원이 되거나 개인프리랜서로서 통역사, 번역가, 영어강사 혹은 좀 더 견문을 넓혀 항공분야에서 일할 수 있기 때문에 매우 넓고 다양한 진로의 폭이 있습니다.

Q 무슨 수업을 주로 듣나요?

A 비즈니스영어학과는 영어회화를 바탕으로 실무영어생활을 원활히 할 수 있는 수업을 진행하며 이외에도 문법과 작문, 영문학 또한 함께 배우게 됩니다.

Q 영어를 못해도 괜찮나요?

A 우리 학과는 배우는 것을 목적으로 하기 때문에 걱정하지 않으셔도 됩니다. 대학교 재학 기간 4년 동안 영어 기술 및 능력을 성장시킬 수 있습니다. 교수님들께서 기초부터 차근차근 알려주시기 때문에 영어를 못해도 큰 걱정 없이 수업에 참여하실 수 있습니다.

Q 학교 행사에는 무엇이 있나요?

A 1학기에는 비전데이(Vision Day), MT, 신입생 환영회가 있습니다. 2학기에는 체육대회, 축제, 학술제(영어말하기대회)가 있습니다.

Q 졸업요건이 어떻게 되나요?

A **공인외국어성적** : (토익700점 이상, 토플 70 이상, 오픽IM1 이상, 국제교류원 영어과정 80시간 이상 수료, 학과 학술제(영어말하기 대회) 수상 중 택 1)
취업활동 요건 : (인턴경력 증명서 국내 2개월 이상, 국외 1개월 이상, 사회봉사 증명서(30시간 이상), 전공선택 비즈니스영어학과 진로역량개발 수강 중 택 1)-> 복수전공생도 동일하게 적용됩니다.

Q 교환학생 프로그램이 무엇이 있나요?

A **미 국** - 플로리다주립대학, 시애틀대학, 미시시피주립대학, 미시거주립대학, 페어리 디킨슨대학, 캘리포니아대학(리버사이드), 캘리포니아대학(얼바인), 캘리포니아대학(샌디애고), 아이다호주립대학, 조지아주립대학, 에버그린대학교
영 국 - 스털링대학, 글로스터셔대학, 노스햄튼대학, 우체스터대학, 셰필드대학
캐나다 - 빅토리아대학, 레스브리지대학, 위니펙대학 1학기 혹은 1년 동안 미국, 영국, 캐나다에서 교환유학을 통해 언어 능력 향상과 문화를 체험할 수 있습니다.

Q 또 다른 국제 교류 활동이 있나요?

A 글로벌인사이트 캐나다(University of Victoria) 영국(University of Sheffield, University of Wolverhampton) 싱가포르(PSB Academy)에 참가할 수 있고, 비즈니스영어학과에서 운영하는 버디프로그램과 전공 교수님께서 운영 하시는 토킹클럽에 참여하여 교류를 이어 나갈 수 있습니다.

경영
대학

비즈니스 일본어 학과

042-280-2255

인문사회관 1층 6134호

인스타그램
@dju2024_nijiiro

유튜브
DJU니지이로(@dju_nijiiro)

비즈니스일본어학과에서는 균형 잡힌 언어 능력과 일본의 사회와 문화에 대한 깊은 이해를 바탕으로 국가와 지역사회에 이바지하는 전문인 양성을 위해 체계적인 커리큘럼을 운영하고 있습니다.

전공 트랙 제도로는 커뮤니케이션 역량, 문장 이해와 문서 작성 역량, 일본 사회와 문화의 이해 역량 3가지 역량 함량을 위한 효율적인 학습이 진행되고 있습니다.

학과에서 진행하는 비교과 과정과 활동으로는 비전데이, 신입생환영회, 외국인 학생 버디, 성인식, 체육대회, 학술제, 교환학생 귀국보고회 등 다양한 활동을 진행하고 있습니다. 또한 하계(여름방학), 동계(겨울방학)기간을 이용해 교토의 리쓰메이칸 대학으로 파견되는 단기 유학 프로그램(글로벌인사이트)도 운영되고 있으며, 이외에도 2012, 2015, 2018년도에 일본정부(문부과학성)가 초청하는 국비장학생으로 선정되어 파견된 이력을 가지고 있습니다.

교육과정 트랙

공통
- 초급일본어1, 2
- 일본어발음과 청취
- 일본어기초회화

커뮤니케이션
- 일본어초급회화 실습1
- 일본어시청각 실습
- 일본어통번역 실습
- 현대시사일본어

문장이해
- 중급일본어1, 2
- 일본어중급강독
- 일본어문법
- 일본어능력시험

문서작성
- 일본어초급작문 실습
- 일본어중급작문 실습
- 일본어한자연습
- 일본지역리빙랩 캡스톤디자인

일본 사회와 문화의 이해
- 일본문화입문
- 일본현대사정
- 미디어일본어
- 일본문학사

취득가능 자격증

학과와 관련된, 일반적으로 시험을 통해 취득할 수 있는 자격증
- JLPT • JPT • SJPT • BJT • FLEX • EJU
- 일본어 관광 통역안내사
- 전국한자능력검정시험(韓) • 한자능력검정(日)

학과 활동

- 일본 현지 대학(삿포로국제대학, 2023학년도 실시)과 인터넷을 이용한 학생 간 실시간 학술 발표 교류
- 일본 구마모토학원대학으로부터 매년 교육실습생 내방
- 일본 홋카이학원대학으로부터 교육실습생 내방
- 교환유학생 귀국보고회
- 비즈니스일본어학과 학술제(일본어 말하기대회, 연극 등 진행)
- 학과 동아리
- 제스 (교환유학, 어학 실력 향상을 목표로 일본어 자격증 준비와 스터디를 하는 동아리)
- 연극부 (학술제를 목표로 연극 대본을 제작하고, 연출하고 연기하는 동아리)
- 잇쇼 (일본인 유학생들과 함께 K-pop 댄스 활동을 하는 동아리)
- 공원(公₩) (구마모토학원대의 공정무역 동아리와 연계하여 공정무역을 소개하는 동아리)

졸업 후 진출 분야

정부·공공기관	일반직 공무원, 외무직, 정보직, 관광공사, 세관, 출입국관리소, 우체국, 철도 등
교육·연구계	대학교수, 교사, 강사, 교직원, 일본연구소, 일반연구원, 대학원 진학 등
일반 기업체	무역회사, 일본계 회사, 유통회사, 통역사, 번역사, 관광·여행사, 항공사, 공항, 면세점 등
해외	대학교수, IT회사, 유통 관련 회사, 문화 산업, 항공사, 공항, 호텔 등

입시준비 TIP

인재상
- 일본어 및 일본문화에 대한 지식을 바탕으로 정확하고 유창한 일본어 구사 능력을 갖춘 인재
- 일본의 비즈니스 관습 및 문화적 이해를 통한 실무 능력과 글로벌 비즈니스 감각을 겸비한 인재
- 국가와 지역사회에 도움이 될 수 있는 국제적 감각을 갖춘 인재

전공관련 교과목
- 일본어, 일본어 회화
- 심화 일본어
- 일본 문화
- 동아시아 주제 탐구
- 세계사

학과 추천(권장)도서
- 국화와 칼(2019)/루스 베네딕트/ 문예출판사
  - 일본이 어떻게 지금의 일본이 되었는지를 탐구
- 불씨(2019)/도몬 후유지/굿인포메이션
  - 바람직한 리더의 모습으로서 개혁을 성공시킨 실화
- 시바료타로의 역사관(2014)/나카쓰카 아키라/모시는사람들
  - 일본의 국민작가로 <현대일본의 역사인식>에 영향을 미치고 있는 '시바료타로'의 '조선관'과 '메이지 영광론'에 대하여 일본인의 시각에서 서술
- 설국(2018)/가와바타 야스나리/민음사
  - 일본 최초의 노벨문학상 수상작으로서 대표적인 일본 근대 서정문학

비즈니스일본어학과

대전대 비즈니스일본어학과만의 강점

비즈니스일본어학과의 특별한 장점으로는 '국제 교류'가 매우 활발하다는 점입니다.

일본 현지의 자매대학으로 메이지대학, 세츠난대학, 구마모토학원대학, 홋카이학원대학, 홋카이상과대학이 있습니다. 매년 약 25명이 교환 유학생으로 선발되어 일본으로 파견되고 있으며, 일본의 단기유학 대학으로 리츠메이칸대학과 세츠난대학에서 글로벌 인사이트 프로그램을 진행합니다.

일본 문부성이 시행하는 '일본정부초청 국비장학생선발시험'에 참가하여 좋은 성적을 거두고 있으며 일본의 자매대학에서 본교에 파견된 일본인 유학생(연간 약 20명)과 함께 귀국보고회를 진행하여 자매대학과 유학에 대한 궁금증을 해결해 주는 프로그램도 진행하고 있습니다. 또한, 비즈니스일본어학과 소속의 일본 유학생과 버디 제도를 통해 일본 유학생이 한국 생활에 잘 적응할 수 있도록 위해 도움을 주고 소통하는 과정에서 한·일 문화 이해를 증진할 수 있고 상호 언어 습득 향상에도 도움을 주고받을 수 있습니다.

이외에도 비즈니스일본어학과에서 주관하는 학술제, 동아리, 체육대회 등 다양한 행사에 일본인 유학생이 함께 참여하여 친목을 도모하고 유대감을 형성하고 있습니다.

신입생이 궁금해하는 Q&A

Q 일본 자매대학의 교환유학생으로 선발되기 위한 자격증이나 조건이 있나요?

A 교환유학은 2, 3학년 때 지원이 가능합니다. 학점, 자격증, 한국어 면접, 일본어 면접을 통해 선발 여부가 결정되며, 지원 시 jpt성적을 중시합니다. 일본어 면접에서는 회화 능력을, 한국어 면접에서는 구체적인 유학계획과 포부를 어필하는 것이 중요합니다.

Q 교환유학생 외에도 또 다른 국제 교류활동이 있나요?

A 학과에서 주관하는 버디 프로그램, 국제교류원에서 주관하는 글로벌인사이트 프로그램, 통역의전요원, 토킹클럽 프로그램 등 다양한 국제교류 시스템이 구축되어 있습니다. 버디활동은 일본의 교환학생의 유학 생활을 도와주는 활동이며, 통역의전요원은 국제교류원에 소속되어 다국적 유학생들을 돕는 일을 합니다. 글로벌인사이트 프로그램을 이용하여 하계(여름 방학) 기간 동안 일본으로 단기 어학연수를 갈 수 있습니다. 토킹클럽 프로그램은 유학생들과의 회화를 통해 서로의 문화를 이해하고 언어를 습득할 수 있는 프로그램입니다.

Q 교환유학 비용은 어떻게 되나요?

A 본교에 등록금을 납부하면 자매대학에 별도의 등록금과 기숙사비(예외 있음)는 납부하지 않습니다. 본인이 하는 비용은 개인 생활비, 비행기 티켓, 휴대폰 통신비 등입니다.

Q 학과 동아리에는 무엇이 있나요?

A 비즈니스일본어학과 학과 동아리는 다음과 같이 4개의 동아리가 운영되고 있습니다.
- **제스**(교환유학, 어학 실력 향상을 목표로 일본어 자격증 준비와 스터디를 하는 동아리)
- **연극부**(학술제를 목표로 연극 대본을 제작하고, 연출하고 연기하는 동아리)
- **잇쇼**(일본인 유학생들과 함께 K-pop 댄스 활동을 하는 동아리)
- **공원**(구마모토학원대의 공정무역 동아리와 연계하여 공정무역을 소개하는 동아리)

Q 학과졸업요건은 어떻게 되나요?

A **비즈니스일본어학과의 졸업요건은 다음과 같습니다.**
1. JPT600점 혹은 JLPT N2
2. 취업대특강 10회(복수전공 관련 취업대특강 5회 인정)
3. 봉사시간 30시간

교환유학을 다녀왔을 시에는 다음과 같습니다.
1. JPT800점 혹은 JLPT N1
2. 취업대특강
   - 반학기 유학 8회
   - 1년 유학 6회
3. 봉사시간 30시간

Q 학과에서 진행하는 행사에는 어떤 것이 있나요?

A 2월에 진행하는 신입생 대상 비전데이, 3월에는 개강총회, 일본 파견 교환유학생 귀국보고회, MT를 진행하며 4월에는 스승의 날, 성년의 날 행사를 진행합니다.
9월에는 경영대학 체육대회, 11월에는 학술제를 개최합니다.

경영
대학

물류통상 학과

042-280-2050

인문사회관 1층 6134호

학과 공식 홈페이지
https://www.dju.ac.kr/ms/main.do

카카오톡 오픈채팅
https://open.kakao.com/o/guMnekp

인스타그램
@dju_logis

유튜브
대전대학교 물류통상학과

물류통상학과는 4차 산업혁명시대 사회수요에 부합하는 국제적인 감각과 디지털 수출입무역관리, 디지털 SCM 물류관리 및 디지털 유통 MD관리 직무역량을 갖춘 디지털 수출입 물류 인재를 양성하는 것을 교육목표로 하고 있습니다. 그 목표와 비전에 걸맞게 디지털 수출입무역관리 직무, 디지털 SCM 물류관리 직무 및 디지털 유통 MD관리 직무등 전공 전문 지식과 실무능력을 습득할 수 있는 체계적인 직무중심 전공교육과정을 기반으로 글로벌 시대를 선도하는 수많은 무역 및 물류유통 인재를 배출하여 중부권 최고의 수출입물류 전문 교육기관으로 발돋움하고 있습니다.

물류통상학과에서 전문지식을 함양한 학생들은 무역회사, 해운회사, 항공회사, 물류회사, 유통회사, e-commerce, 수출입통관회사, 국제포워딩업체, 특송회사, 일반 기업체, 금융기관, 무역 및 물류관련 공공기관 등에서 역량을 발휘하여 국가발전과 산업발전에 공헌하는 전문인으로 활동하고 있습니다.

대한민국 미래대학의 표준 대전대학교에는 4차산업혁명 시대 디지털 수출입물류 및 유통MD 전문가로 양성하는 물류통상학과가 있습니다. 대전대학교 물류통상학과에서 여러분의 미래를 실현하시길 바랍니다.

교육과정 트랙

디지털수출입무역관리 전공트랙
- 스마트무역개론
- 무역실무
- 무역계약론
- 무역영어
- 무역물류회계실무
- 무역법규
- 무역결제론
- 원산지관리론
- 국제상사중재론
- 무역학연습

디지털 SCM 물류관리 전공트랙
- 물류통상영어회화I
- 물류통상영어회화II
- 스마트물류개론
- 물류관리론
- SCM 물류전략론
- 물류정보관리시스템ERP
- 물류법규
- 무역물류회계실무
- 국제물류론

디지털 유통 MD관리 전공트랙
- 유통관리론
- 유통마케팅
- 유통정보실무
- 유통채널관리론

Smart MD 전문인력 양성 전공 나노디그리 전공트랙
- ND_MD 시장조사 실무프로젝트
- ND_MD 상품학 실무프로젝트
- ND_리테일 MD 실무프로젝트
- ND_VMD 실무프로젝트
- ND_MD 포트폴리오 실무프로젝트

국제경영 전공트랙
- 시장경제실무I
- 시장경제실무II
- 경영학 원론
- 창업과 상권분석

취득가능 자격증

학과와 관련된, 일반적으로 시험을 통해 취득할 수 있는 자격증

- 항공화물관리사 • 무역영어 • 물류 ERP 정보관리사 • 수입관리사
- RFID-GL자격 • 유통관리사 • 보세사 • 외환 전문역 • 관세사
- CPIM • 전자상거래관리사 • 원산지관리사 • 원산지 실무사
- 구매자재관리사 • 물류관리사 • CS 리더스 관리사 • 전자상거래운용사
- 국제무역사 • 물류실무사 • 소비자상담사 • MD관리사 • 검량사
- 검수사 • 감정사 • 경매사

졸업 후 진출 분야

정부·공공기관 관세직 공무원, 철도공사,
공항공사(한국공항공사, 인천국제항공사, 인천국제항공사 등),
교통공사(각 지역별 교통공사 등), 한국무역보험공사(서울, 세종, 충남, 충북 등),
항만공사(부산, 인천, 울산, 여수광양, 평택 및 당진항 등),
KOTRA(대한무역투자진흥공사), KITA(한국무역협회)

연구계 한진 물류원, 한국교통연구원, KIET, KIEP, KDI 등 국책연구원과 국제경제,
통상 및 무역관련 민간 연구소

일반 기업체 무역회사, 금융기관, 종합상사, 기업체 일반 사무직 및 해외 영업직,
해외현지 기업체 및 물류 회사, 해운회사, 국제선사, 외국적선사, 선박대리점업,
선박중개업, 국제 포워딩, 항만관리업, 화물 검정 검수 어업, 항공운송업,
항공 화물 운송주선업, 보세운송업, 육상운송업, 복합 운송업,
공항 · 항만 등의 물류 선적 및 하역부, 관세 및 통관 법인, 복합 물류터미널,
SCM 관리부서

해외 물류전문기업, 이커머스기업, 무역전문기업

입시준비 TIP

인재상

4차 산업혁명 시대에 부합하는 창의적 인재, ICT 물류통상 신기술을 학습하는 융합형 인재, NCS 기반의 전문 역량을 함양한 직무 중심 인재

전공관련 교과목

- 국어 • 영어 • 제2외국어 • 사회문화 • 사회일반 • 경제 • 경영

학과 추천(권장)도서

- 배송추적 - 에드워드 홈스
- 종합물류의 이해 - 전준수
- 황소채찍효과(박영사) - 김수욱
- 유니콘 꿈꾸는 물류 괴짜들 - 엄지용, 김정현, 임예리

대전대 물류통상학과만의 강점

- 국책사업 2015~2024년 8년 동안 국토교통부 물류전문인력양성사업을 학과에서 운영하고 있고 사업 프로그램으로는 물류전문 역량강화 프로그램, 외국어 역량강화 프로그램, 글로벌 역량강화 프로그램, 피드백 프로그램을 진행하였습니다. 또한 글로벌챌린지(해외취업 동아리)를 통한 해외 물류기업 탐방 연수 기회 제공과 함께 물류기업 해외시장 분석 및 아이디어 공모전에서 수상하는 학생들에게 해외 물류기업 탐방연수 등의 지원을 하고 있습니다.

- 전공 나노디그리 SMD전문인력양성사업은 MD실무프로젝트, MD가상기업, MD인턴십 등 교육과정을 운영하고 있습니다. 최근 3년 동안 인턴실습 7명, 가상기업운영 87명, 실무프로젝트 85명의 학생들이 참여하였습니다. 전공 나노디그리 교육과정을 이수하면 프로젝트 중심의 유통 MD 학위를 추가로 취득할 수 있습니다. 2024년 2월 7명의 졸업생이 유통 MD 학위를 수여하였습니다.

- 글로컬 인턴실습 2022년기준 호주인턴실습 17명, 국내인턴실습 13명, 올해에는 호주인턴 6명, 국내인턴 1명이 인턴실습을 진행하고 있습니다. 글로컬 실무역량 일경험을 경험하고 있습니다.(표준현장실습학기제 운영)

- 역량기반 전공트랙운영 디지털 수출입무역관리 직무 전공 트랙은 무역업무 흐름을 최적화하기 위하기 위하여 전공트랙을 운영하고 있고 디지털 SCM물류관리 직무 전공 트랙은 고객의 요구에 부합하는 재화의 이동 및 물류서비스 제공에 따른 흐름을 최적화하기 위하여 전공 트랙을 운영하고 있고 디지털 유통 MD관리 직무 전공 트랙은 백화점, 대형마트, 홈쇼핑, 이커머스 플랫폼 등 유통산업에서의 효율적 운영을 하기 위해서 역량기반 직무중심 전공트랙으로 운영하고 있습니다.

- 고용노동부와 한국산업인력공단에서 주관하는 'K-MOVE스쿨'은 해외 취업을 희망하는 청년들에게 맞춤형 교육과정을 제공하고 취업에 성공할 수 있도록 지원하는 사업입니다. 이에 대전대는 사업비 1억 5800만 원을 지원받아 5월부터 20여 명의 학생을 모집해 총 600시간 동안 양성 교육을 시작하며, 교육 종료 후에는 전문적인 미국 취업 알선기관인 '커리어랩스'와 연계를 통해 취업을 지원합니다. 또한 '미국 취업 Smart Business Innovator 양성' 과정을 개설해 무역, 물류 및 IT(MOS, ACAR)를 중심으로 실무에서 적용할 수 있는 교육을 중심으로 글로벌 비즈니스에 적합한 무역 물류 전문가를 양성할 예정입니다.

신입생이 궁금해하는 Q&A

Q 관련된 전공 자격증은 어떤 것들이 있나요?

A 물류관리사, 무역영어, 국제무역사, 유통관리사 2급, 물류 ERP 정보관리사, 관세사, 보세사, 구매자재 관리사, CS 관리사, 수입관리사 등이 있습니다.

Q 학과 동아리에는 무엇이 있나요?

A 전공 자격증 취득을 위한 학습 동아리 라이센스 킬러, 대내외 공모전 준비를 위한 공모전 동아리 THE 공드림, 축구동아리 FSC, 너나들이 더블 멘토링 등 다양한 동아리 활동이 있습니다.

Q 대학교육혁신사업 전공 나노디그리 사업은 어떤 사업인가요?

A SMD 전문인력 양성 교육과정은 유통업, 도소매업의 효율적 운영을 위해 구매(바잉), 판매, 마케팅, 유통채널 관리, 유통 정보시스템, 고객관계관리, 광고판매촉진 등의 유통 전반에 걸친 유통 관리 MD 직무 역량을 학습하는 역량기반의 교육과정입니다.

전문인력양성 교육과정은 실무 프로젝트, 인턴십, 가상기업, 운영을 기반으로 한 실무 중심, 직무 중심 교육과정으로 문제해결역량과 팀 프로젝트 수행 역량을 함양하는 교육과정입니다.

Q 물류전문인력양성사업은 어떤 사업인가요?

A 저희 물류통상학과는 국토교통부 물류전문인력양성사업(2015년~2024년)에 선정되어 물류전문가 특강 원데이 취업특강, 물류현장견학, 채용박람회, 글로벌챌린지(해외취업동아리), 글로컬 인턴실습, 물류기업 해외시장 분석 및 아이디어 제안 공모전, 마일리지 장학금 등을 연평균 1억 2천만원 이상 지원하는 국책사업을 수행하여 글로벌 물류전문인력을 양성하는 사업입니다.

Q 현장실습교육은 얼마나 잘 구축되어 있나요?

A 국내 현장실습으로 단기와 장기 현장실습을 운영하고 있으며 교육부 주문식 맞춤형 교육과정이 이루어지고 있습니다. 또한 국토교통부 글로벌물류인력양성사업의 일환으로 호주 등을 비롯한 글로벌 장기 인턴실습에도 참여할 수 있습니다.

경영
대학

산업·광고심리 학과

042-280-2370

인문사회관 1층 6134호실

인스타그램
@djuiap

페이스북
대전대학교 산업·광고심리학과 페이지
https://m.facebook.com/DJU.IAP

산업·광고심리학과는 기존 심리학과와는 다르게 기초심리 보다 응용심리에 중점을 맞추어 4차 산업혁명 시대를 선도하는 현장지향적 실용 전문가를 양성합니다. 다양한 이론뿐만 아니라 구체적인 실무경험을 바탕으로 다섯 가지 전공 트랙과 각 트랙별 소모임을 통해 전문적인 지식을 습득하고 원하는 진로로 진출할 수 있습니다.

교육과정 트랙

소비자/마케팅 심리
- 소비자 심리학
- 심리 통계학
- 마케팅 창의적 종합설계

인사/조직 심리
- 인사 심리학
- 조직 심리학
- 코칭과 리더십

상담/임상 심리
- 이상 심리학
- 다문화 상담
- 임상 심리학

광고심리/커뮤니케티션 기획
- 광고 심리학
- 설득 심리학
- 브랜드 심리학

범죄심리
- 인지 심리학
- 범죄 학개론
- 사이버범죄 심리학

취득가능 자격증

- 학과와 관련된, 일반적으로 시험을 통해 취득할 수 있는 자격증 : 직업상담사, 소비자전문상담사 등
- 특정 강의를 이수할 시 취득할 수 있는 자격증 : 평생교육사, 상담심리사, 전문상담교사, 사회조사분석사, 청소년상담사 등
- 학과를 최종 졸업해야만 취득할 수 있는 자격증 : 전문상담교사, 임상심리사, 청소년상담사, 산업 및 조직심리사, 발달심리사 및 아동발달전문가 등

학과 활동

시그마(sigma) 심리학에 대한 심층적인 학습뿐만 아니라 다양한 연구방법론을 숙지하여 인간심리분석 전문능력을 함양하는 전통의 학과모임

시너지(Synergy) 산업 및 조직심리를 함께 공부하고, 원하는 분야로의 취업이나 진학을 목표로 활동하는 모임

에이샵(A#) 광고·커뮤니케이션 이론 및 실무를 숙지하고, 소비자 심리의 응용력을 높이며, 광고 및 각종 공모전에 참여하여 실무능력을 향상할 수 있는 모임

티티(True Talk) 상담심리 분야에 대해 연구하고 상담 치료 관련 스터디, 프로젝트, 현장실습을 하는 모임

산심데이 산업·광고심리학과 졸업생 특강 및 진로 특강을 통해 학우들의 전공 지식과 진로 선택에 도움을 주는 학과 프로그램

산심학술제 산업·광고심리학과 학우들이 전공 이론뿐만 아니라 실습을 통해 직무 경험을 할 수 있으며 취업에 도움이 되는 캡스톤 디자인 수업에서 참가한 공모전 및 참가했던 프로그램을 발표하는 학과 행사

졸업 후 진출 분야

광고 분야 광고 및 PR 대행사, 광고주, 정부 및 기업의 홍보부, 광고매체사, 광고기획 및 광고대행사 등

조직 분야 연수 및 교육전문가, 조직개발전문가, 기업 컨설턴트 등

인사 분야 인력관리전문가, 컨설턴트, 교육 및 연수전문가 등

상담 분야 초·중·고교 전문상담교사 & 전문상담사, 기업 상담심리사, 공공기관 상담심리사, 군대(육·해·공)사병 상담심리사, 경찰 공무원(피해자상담 & 학교폭력상담 & 범죄심리), 법무부 교정직 공무원(심리치료과), 정신건강의학과 병원, 심리상담센터, EAP 회사(대기업 & 국가기관 외부 운영 심리상담 기관) 등

소비자 분야 세일즈와 마케팅, 기업의 리서치분야 전문가, 소비자 상담기관 및 각종 소비자 관련 단체의 소비자 전문상담사 등

입시준비 TIP

인재상
- 책임의식과 봉사정신이 투철한 학생
- 호기심과 창의적 열정이 가득한 학생
- 인간에 대한 관심과 사랑이 많은 학생

전공관련 교과목
일반 선택 화법과 언어, 문학, 확률과 통계, 사회와 문화

융합 선택 매체 의사소통, 사회문제 탐구, 윤리문제 탐구

진로 선택 주제 탐구 독서, 인간과 심리, 인간과 철학

학과 추천(권장)도서
- 프레임(나를 바꾸는 심리학의 지혜) - 최인철
- 스키너의 심리상자 열기 - 로렌 슬레이터
- 심리학을 만나 행복해졌다 - 장원청
- 설득의 심리학 - 로버트 치알디니 등
- 그림으로 읽는 생생 심리학 - 이소라
- 넛지 - 리처드 탈러

경영대학 | **산업·광고심리학과**

대전대 산업·광고심리학과만의 강점

대전대학교 산업·광고심리학과는 전문상담교사가 되기 위한 교직이수를 할 수 있어요. 또한 심리학 안에서도 다양한 세부 전공별로 소모임이 활성화되어 있기 때문에 혼자서는 하기 어려운 공모전 참여나 관련 정보 공유가 활발하게 이루어진답니다.

기초 심리학뿐만 아니라 응용심리학인 광고심리학, 소비자심리학, 인사·조직심리학을 배울 수 있어요. 그리하여 다양한 학문을 경험할 수 있어 진로선택과 개인 역량 성장에 많은 도움을 받을 수 있답니다. 무엇보다 현장에서 사용할 수 있는 전문역량에 대해 교수님들이 잘 알려주시며 대외활동과 취업준비에 학과에서 배운 내용이 매우 도움이 됩니다.

신입생이 궁금해하는 Q&A

Q 전공트랙제는 무엇인가요?

A 전공에서 배우고 싶은 세부 분야를 학생이 주도적으로 선택하여 교과과정을 선택하는 제도입니다. 현재 산업 · 광고심리학과는 5가지의 분야이며 소비자 심리, 광고심리, 인사·조직 심리, 상담심리, 범죄 심리로 구성되어 있습니다.

Q 산업 · 광고심리학과의 전공 트랙은 어떻게 선택하는 것인가요?

A 산업 · 광고심리학과는 조직 및 인사, 상담, 광고, 소비자(마케팅) 분야로 나뉘어있습니다. 자신이 원하는 분야에 따른 교과목을 자유롭게 선택해 과목을 수강하면 됩니다.

Q 산업 · 광고심리학과에서도 교환학생 프로그램을 참가할 수 있나요?

A 다양한 해외자매대학을 통해 영어권, 중어권, 일어권 등 다양한 해외 파견 교환학생 지원이 가능합니다. 다만 2, 3학년 재학생 지원 가능하며 파견 대학별 지원자격 및 선발방법이 상이해 자세한 내용은 대전대학교 국제교류원 홈페이지를 참고하여 주시기 바랍니다.

Q 대전대학교 산업·광고심리학과 학과행사에는 무엇이 있나요?

A 산업·광고심리학과 학과행사에는 개강총회부터 시작해 MT, 성년의날, 취업스쿨, 산심데이, 성과공유회, 종강파티 등 신입생들이 많이 참여할 수 있는 활동들과 취업에도 도움을 줄 수 있는 활동들로 이루어져 있습니다.

Q 대전대학교 산업·광고심리학과에서 취득할 수 있는 자격증은 무엇이 있나요?

A 자격증에는 청소년상담사 2급 , 직업상담사 2급 , 전문상담교사 2급(교직이수) , 임상심리사(2급), 평생교육사 2급(평생교육이수) 등이 있습니다.

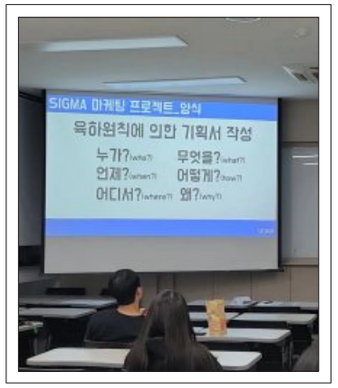

DAEJEON UNIVERSITY

학과안내

공과대학

- 건축공학과
- 토목환경공학과
- 재난안전공학과
- 소방방재학과
- 반도체공학과

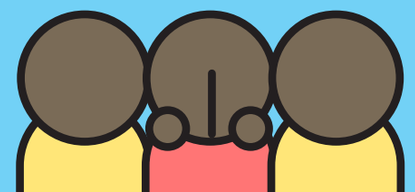

공과
대학

건축
공학과

042-280-2510

공학관 4층 4401-1호실

학과 공식 홈페이지
https://www.dju.ac.kr/architectural2/main.do?mi=5859

카카오톡 오픈채팅
https://open.kakao.com/o/gUBygt7d

건축은 인간 생활을 위한 삶의 환경을 만드는 것이므로, 건축을 하기 위해서는 기본적으로 건축물에 대한 이해가 바탕이 되어야 합니다!

안전하고 튼튼하고 쾌적한 건물을 만들기 위해서 건축공학과에서는 건축구조, 건축재료 및 시공, 건축환경 및 건축설비, 시공관리, 기초적인 건축계획 및 설계 분야를 포함하여 건축인으로서의 창의성, 과학성, 전문성 함양을 위한 교육을 학습할 수 있습니다!

교육과정 트랙

시공 및 재료
- 건축구법
- 건축재료학
- 건축재료실험

강구조 및 합성구조
- 재료역학
- 강부재설계

구조설계
- 철근콘크리트설계
- 구조설계

건축설계
- 건축설계
- BIM(건물정보화 모델링)

건축과 에너지
- 건축환경
- 건축설비
- 건축환경실험
- 제로에너지건축

취득가능 자격증

- 건축기사
- 산업안전기사자격증
- 건축시공기술사
- 건축구조기술사

학과 활동

학과학술제 건축인들의 아름다운 축제

현장 견학 및 초청 강연

학과동아리 스터디그룹
- 건축환경연구실 : 신재생에너지 관련, 건물에너지 관련 연구
- 콘크리트구조연구실 : 콘크리트 구조 관련 연구

졸업 후 진출 분야

정부 · 공공기관 국토교통부, 중앙부처 및 지방자치단체 기술직(건축) 공무원, 한국건설관리공사, 주택관리공단 등 공공기관

학계 및 연구기관 건설 관련 연구소, 건축 관련 연구소, 건축 재료 · 구조 공학 연구소 및 민간 연구기관

기업 및 산업체 건축 설계 및 시공 회사, 엔지니어링 회사, 건축 설계 사무소, 인테리어 회사, 건설 회사, 건축 감리 회사, 건축구조 안전 진단 전문 회사

입시준비 TIP

인재상
- 인간 생활을 위한 삶의 환경을 만드는 건축에 관심이 있는 능동적이고 미래지향적인 인재
- 무에서 유를 창조하고 미래를 현실화 할 수 있는 도전적이고 진취적인 정신의 학생
- 창의적, 분석적인 사고를 바탕으로 맞닥뜨린 문제를 해결할 수 있는 문제해결 능력을 갖춘 학생
- 관찰, 분석할 수 있는 능력과 관찰 결과를 공식화할 수 있는 물리와 수학에 대한 지식이 있는 학생

전공관련 교과목
- 수학
- 영어
- 과학(물리학)

학과 추천(권장)도서
- 건축을 향하여(동녘) - 르 코르뷔지에
- 건축이란 무엇인가(열화당) - 승효상 외
- 도시는 무엇으로 사는가(을유문화사) - 유현준
- 건축, 전공하면 뭐하고 살지?(시공문화사) - 정기정 외
- 건축, 전공하고 이렇게 산다(시공문화사) - 김기훈 외

공과대학 | **건축공학과**

대전대 건축공학과만의 강점

우리 건축공학과는 세부 전공별 지도교수 하에 운영되고 있는 학과 연구실이 있어요. 학생들의 적성을 끌어올려 전문적인 기술을 배양할 수 있도록 전공 분야별 연구 및 실험하는 동아리방으로 활용되지요. 비슷한 관심사, 혹은 특기와 적성을 가진 학생들이 모여 혼자 하기 어려운 공모전 참여도 하고 재학 중인 선후배들, 동기들의 정보 공유가 큰 도움이 돼요.

신입생이 궁금해하는 Q&A

Q 건축공학과에서는 주로 무엇을 배울 수 있나요?

A 기본적인 건축설계를 포함하여 친환경 건축을 위한 건축 환경, 건축설비, 건축 환경 시스템 해석과 구조설계를 위한 구조계산 및 해석, 구조역학, 강구조 설계, 건축시공을 위한 건축 구법, 건축시공, 건축재료실험과 건축 관련 컴퓨터 프로그램인 CAD, C언어 프로그래밍, BIM(건축정보화 모델링) 등의 건축인으로서의 창의성, 과학성, 전문성 함양을 위한 교육을 학습할 수 있습니다.

Q 건축공학과와 건축학과의 차이점이 어떻게 되나요?

A 건축학과는 건축물의 설계나 디자인에 집중하여 배우게 됩니다. 반면 건축공학과에서는 기본적인 건축 설계 외에도 다양한 디자인을 구체화해 줄 합리적인 구조 방법과 건축물이 시공되기 위한 공학적이고 기술적인 측면을 포함하여 배웁니다.

Q 건아제란 무엇인가요?

A "건축인들의 아름다운 축제"라는 뜻으로, 1년 동안 건축공학과 학생들이 각자 창의적인 아이디어를 바탕으로 설계한 건축 모형을 학교 내에서 홍보하는 행사입니다.

Q 졸업 후 진로는 어떻게 되나요?

A 졸업 후에는 건축과 관련된 시공사/친환경 건축 회사/공기업 및 관련 공무직/구조회사 등으로 폭넓게 진출하여 전문능력을 발휘할 수 있습니다.

Q 대전대학교 건축공학과 수업과 관련해서 취득할 수 있는 자격증이 있나요?

A 기본적으로 수업 중 배우는 CAD, BIM(Building Information Modeling), 컴퓨터 코딩 관련 자격증, 건축기사 자격증 등이 있습니다.

Q 학과 분위기 수업 분위기는 어떤가요?

A 교수님들과 1:1 피드백 수업은 물론, 발표와 실습 수업들로 이루어져 있고 선후배간의 소통이 활발하여 항상 즐거운 분위기를 형성하고 있습니다.

Q 수업 할 때 노트북이 꼭 필요한가요?

A 컴퓨터 프로그램을 사용하는 수업은 주로 학과 전산실습실에서 수업을 하여 노트북이 없어도 수업 할 때는 지장이 없지만, 과제나 작업을 할 때 전산실습실까지 와서 하면 번거로울 수 있으니, 필수는 아니지만 있으면 편합니다.

Q 노트북 사양은 어느정도가 좋을까요?

A 주로 CAD나 BIM 등 고사양의 프로그램을 사용하기 때문에 건축 관련 프로그램들을 원활하게 사용할 수 있는 사양을 필요로 합니다.

공과
대학

토목
환경
공학과

042-280-2520, 2530

공학관 4층 4401호실

학과 공식 홈페이지
https://www.dju.ac.kr/civilenv/main.do

카카오톡 오픈채팅
https://open.kakao.com/o/gT2RGpwd

토목·환경공학은 인류 역사와 그 궤를 함께하며 사람들에게, 보다 안전하고 편리하며 깨끗한 삶의 환경을 제공하는 역할을 담당하고 있습니다. 이를 위해, 지구 환경의 지속 가능한 개발과 동시에 인류가 자연의 여러 악조건으로부터 피해를 받지 않도록 국토를 관리하며 사회환경 및 생활환경을 개선하여 최고의 삶의 질을 추구할 수 있도록 기반을 창조하는 학문분야입니다.

대전대학교 토목환경공학과는 최신의 교육환경 조성과 건설 및 환경 분야의 신기술 교육시스템을 개발하여 4차 산업화 시대를 대비한 창의적인 토목·환경 엔지니어를 양성하기 위한 지속적인 노력을 하고 있습니다. 또한, 다양한 분야의 교수진과 대학원생, 그리고 학부생들이 참여하는 실험실을 운영하면서 다양한 주제의 국가연구개발사업과 및 산학연구개발사업을 통하여, 토목·환경 분야의 폭넓은 전문지식을 습득함으로써 졸업 후 다양한 분야에서 활동이 가능한 전문기술인 양성에 힘쓰고 있습니다.

교육과정 트랙

공통
- 유체역학
- 기초역학
- 기초공학

구조물설계
- C.T
- 교량 계획설계
- 응용역학
- 구조역학
- 철근 콘크리트 공학 및 연습

토질
- 토목재료공학
- 토질역학 및 실험
- 암반역학
- 도로교통공학
- 토목시공 및 관리

수질
- 용폐수처리및설계
- 상하수도공학
- 토양 및 지하수오염
- 수문학

대기, 폐기물
- 대기오염개론
- 연소제어공학
- 대기오염제어공학
- 도시폐기물처리 및 관리

취득가능 자격증

기사(산업기사)
- 토목(산업)기사
- 건설재료시험(산업)기사
- 측량및지형공간정보(산업)기사
- 콘크리트(산업)기사
- 건설안전(산업)기사
- 철도토목(산업)기사
- 교통(산업)기사
- 도시계획(산업)기사
- 조경(산업)기사
- 지적(산업)기사
- 수질환경(산업)기사
- 토양환경(산업)기사
- 폐기물처리(산업)기사
- 대기환경(산업)기사
- 소음진동(산업)기사
- 열관리(산업)기사
- 생물분류(산업)기사
- 자연생태복원(산업)기사
- 산업위생관리(산업)기사

취득가능 자격증

기술사
- 토목구조기술사
- 토목시공기술사
- 토질및기초기술사
- 도로및공항기술사
- 토목품질시험기술사
- 교통기술사
- 지질및지반기술사
- 철도기술사
- 지적기술사
- 측량및지형공간정보기술사
- 항만및해안기술사
- 농어업토목기술사
- 조경기술사
- 상하수도기술사
- 수자원개발기술사
- 항만및해안기술사
- 해양기술사 등
- 대기관리기술사
- 소음진동기술사
- 수질관리기술사
- 토양환경기술사
- 폐기물처리기술사
- 자연환경관리기술사
- 위생사

학과 활동

- 기사 취득준비 프로그램
- 더블멘토링 사업
- 공시·고시 스터디
- 연구과제 프로그램
- 동문선배초청강연

졸업 후 진출 분야

정부·공공기관

공무원 : 국토교통부, 환경부, 행정자치부 및 부처소속기관(특허청, 교육청, 국토관리청 등), 광역 및 기초자치단체, 금강유역환경청

공기업 : 한국수자원공사, 한국도로공사, 한국시설안전공단, 철도공사, 한국철도시설공단, 한국토지주택공사, 한국수력원자력, 한국전력, 한국발전(동서, 남동 등), 한국공항공사, 한국석유공사, 한국농어촌공사, 국립공원공단, 국립생태원, 한국환경공단, 한국환경산업기술원 등

건설·환경 관련 기업체

시공업체 : 대우건설, 현대건설, 삼성물산, 대림산업, GS건설, 포스코건설 등

엔지니어링업체 : 유신, 현대엔지니어링, 도화엔지니어링, 삼성엔지니어링, 건원엔지니어링, 한국종합기술, 동명기술공단, 건화, 삼안 등

전문건설업체 : 구산토건, 삼보E&C, 동아지질, 특수건설 등

안전진단업체 : 동우기술단, 에큐엔지니어링, 한국구조물안전연구원, 한국건설품질연구원 등

기업 및 산업체 : 환경 오염 방지 회사, 환경측정업체, 기업체 환경 관리 분야, 환경 보전 및 폐기물 처리 업체, 의료폐기물 처리시설

연구계

정부출연연구소 : 한국건설기술연구원, 한국건설생활환경시험연구원, 한국철도기술연구원, 한국교통연구원, 국토연구원, 한국표준연구원, 한국세라믹기술원, 한국에너지기술연구원, 한국화학융합시험연구원, 충남연구원 등

대·중소기업 연구소 및 인증기관 : 기업소속 연구소, KORAS인증기관, 한화건설기술연구소, 환경 관련 국가 연구소, 환경 관련 기업체 연구소

학회, 협회 및 단체

학회 : 대한토목학회, 한국콘크리트학회, 한국수자원학회, 한국지반공학회, 대한국토도시계획학회, 한국건설관리학회, 한국물환경학회, 한국철도학회, 한국강구조학회, 대한상수도학회 등

협회·단체 : 건설공제조합, 한국기술사회, 대한건설협회, 대한전문건설협회, 한국건설기술인협회, 전문건설공제조합, 한국건설감리협회 등

해외

설계·시공 등 해외 진출 기관(한국수자원공사, 한국농어촌공사 등) 및 **기업체**(삼성물산, 한화건설, 대림산업 등)

공과대학 | **토목환경공학과**

입시준비 TIP

인재상

- 토목환경공학은 세상을 만드는 일을 합니다. ⇒ 창의적이며 사고의 유연성을 가진 학생을 원합니다.
- 토목환경공학은 안전을 담보로 해야 합니다. ⇒ 책임감 및 사명감을 가진 학생을 원합니다.
- 토목환경공학은 협업을 통해 이루어집니다. ⇒ 타인과의 의사소통이 원만하고 대인관계가 좋은 학생을 원합니다.
- 토목환경공학은 열정이 있어야합니다. ⇒ 적극적이고 탐구정신이 뛰어난 학생을 원합니다.
- 토목환경공학은 미래사회로 향합니다. ⇒ "대전대학교 토목환경공학과"와 함께 미래로 나갈 학생을 원합니다.

전공관련 교과목

- 수학
- 과학(물리, 생물, 지구과학, 화학)
- 국어
- 공업(기술)
- 영어

학과 추천(권장)도서

- 자연과 문명의 조화 토목공학(대한토목학회)
- 상상 그 이상, 조선시대 교량의 비밀(문지영)
- 땅과 문명의 어울림, 지반공학(한국지반공학회)
- 콘크리트 : 7000년의 역사(리즈팰리)
- 시간과 공간의 연결, 교통이야기(대한교통협회)
- 하나뿐인 지구(신영식)
- 고교생이 알아야할 화학 스페셜(서인호)
- 수학사와 수학 이야기(산항균)

봉사활동

- 생태 환경 봉사활동, 환경운동연합, 녹색연합, 자연환경 보호활동, 교내봉사활동, 지역사회 봉사활동 등

비교과활동

- 과학탐구, 창의적 설계, 윤리 및 비판적사고, 의사소통 능력향상, 컴퓨터 활용 등

대전대 토목환경공학과만의 강점

토목환경공학과에서는 취업에 대비하여 공무원(기술고시, 7, 9급) 준비반과 기사시험을 준비하기 위한 스터디모임을 운영하고 있습니다. 또한 대전대학교에서 유일하게 학과 동문장학금 제도를 운영하고 있지요. 동문체육대회 및 홈커밍데이, 졸업생 초청 특강 등 졸업생과의 화합 프로그램도 다수 있답니다.

신입생이 궁금해하는 Q&A

Q 토목환경공학과는 무엇을 배우나요?

A 도로, 철도, 교량, 댐, 공항, 항만, 상하수도, 플랜트 등과 같은 건물을 제외한 모든 기간시설물과 더불어 건축물의 설계와 기초를 다루는 토목공학과 상하수도, 폐기물 처리시설, 재이용시설, 오염물질 정화시설 등의 설계 및 관리와 대기, 토양, 수질 등의 오염물질측정 및 분석과, 오염방지기술, 환경영향평가, 환경보전기술 등을 다루는 환경공학을 배울 수 있습니다.

Q 토목환경공학과에는 어떤 실험실이 있나요?

A 구조실험실, 대기실험실, 반응공정실험실, 수처리실험실, 수리실험실, 정수기술실험실, 철근콘크리트실험실, 토양지하수실험실, 토질실험실이 있으며, 다양한 전공분야의 교수님 및 대학원생과의 관련 연구를 통해 전문 기술을 습득할 수 있습니다.

Q 토목환경공학과는 수학(물리)을 잘해야 하나요?

A 토목환경공학과에서 배우는 역학 및 설계 교과목에서는 수학, 과학(물리)의 기초가 필요합니다. 하지만 대전대학교 토목환경공학과에서는 학생들의 수준에 맞춰 필요한 기초 교육부터 진행하므로, 수학 및 과학(물리, 화학) 등 기초과목에 대한 부담을 덜고, 열심히 배우려는 마음가짐으로 오시면 됩니다.

Q 학과실험실은 어떻게 들어갈 수 있나요?

A 학과 게시판에 모집공고가 올라오면, 지원자는 교수님과의 면담을 나눈 후 실험실 연구생이 될 수 있습니다.

Q 학과실험실에서 학생들은 어떤 활동을 하나요?

A 실험실에 들어가면 실험의 기초와 분석장비 등을 사용하는 방법을 배우고 실험실에서 참여하는 연구과제나 학회에 참여하기도 합니다. 또한 실험실 선배들에게 공부, 과제, 취업 등 여러 도움을 받을 수 있습니다.

Q 학생들이 취업 관련해서 도움을 받을 수 있는게 있나요?

A 저희 토목환경공학과에서는 학생들이 취업을 하는데 도움이 될 수 있게 기사자격증 특강을 진행하고 있습니다. 또한, 진로설계, 진로멘토링 등을 통한 교수님과의 면담으로 취업을 준비하는데 많은 도움을 받으실 수 있습니다.

공과
대학

재난 안전 공학과

042-280-2570

공학관 4층 4401호실

시민의 안전을 위하여 창조적 리더를 양성하는 학과입니다. 리더십과 사회 책임을 수행할 수 있는 교육, 글로벌 리더 양성을 위한 학제 간 연계 전공 교육, 창의적 문제 해결을 위한 실습교육을 실행하고 있으며, 재난안전공학은 다양한 재해 (건설/산업 재해, 지진, 산사태, 홍수, 환경오염, 싱크홀 등)로부터 시민들을 보호하고 안전한 활동을 유지할 수 있도록 사회기반 인프라를 계획, 설계, 시공 그리고 관리하는 학문입니다.

각종 사회재난을 사전에 인지하고 노후된 건설구조물의 안전관리를 통하여 스마트한 사회를 건설할 수 있도록 체계적이고 과학적인 학습을 목표로 설정하고 있습니다.

학과 교수진은 학부교육을 통해 시민의 인명과 재산을 보호하는 국가안전망을 구축하고 이를 제어할 수 있도록 창의적이고 융합적인 인재를 양성하기 위해 교육, 연구 그리고 환경개선에 지속적인 노력을 하고 있습니다.

교육과정 트랙

스마트 건설 안전
- 건설안전기술 개론
- 비파괴 조사 및 해석
- 원격탐사공학

지반안전 공학
- 토질지반공학 및 실험
- 암석역학
- 터널 및 지반침하 공학

지질 환경
- 구조지질학
- 광물암석학
- 자연재해관리론

Big data 물순환
- 수자원안전공학 기초
- 수리및지하수공학
- 재난통계 및 빅데이터 분석

지질 재해
- 지반맵핑공학
- 건설지질응용공학
- 건설안전계측학

취득가능 자격증

안전관리분야 건설안전기사, 산업안전기사
토목분야 응용지질기사, 토목기사, 건설재료시험기사, 화학류 관리기사(채광분야)
환경분야 수질환경기사, 토양환경기사, 광해방지기사, 대기환경기사
기술사 지질 및 지반기술사, 토질 및 기초기술사, 광해방지기술사 등
기타 위험물산업기사 등

학과 활동

학과 해오름식, 학술제(졸업논문발표), 성년의 날 행사, 학과 소모임 및 동아리 활동

졸업 후 진출 분야

정부	토목 및 방재 직렬의 공무원(9급, 7급, 기술고시 등)
민간기업	대우건설, 두산건설, 롯데건설, 한화건설, 현대중공업, 삼성물산 등
연구계	국립재난안전연구원, 한국건설기술연구원, 한국지질자원연구원 등
공공기관	도시개발공사, 한국도로공사, 한국수자원공사, 한국토지주택공사 등
해외	전문 방재 및 연구 직종

입시준비 TIP

인재상
- 글로벌 안전 문화를 선도할 수 있는 인재
- 창의적이고 융합적인 사고를 할 수 있는 인재
- 리더십과 사회 책임을 수행할 수 있는 인재

전공관련 교과목
- 지구과학
- 물리학
- 생명과학
- 화학
- 수학

학과 추천(권장)도서
- 허베이스피리트호 오염사고 방재 그리고 10년 - 이봉길
- 대한민국을 뒤흔든 대형재난사고 - 김훈
- 한국의 지질공원 - 국가지질공원 사무국
- 안전은 사람이다 - 강부길 등
- 안전 인사이트 - 태찬호 등

공과대학 | **재난안전공학과**

대전대 재난안전공학과만의 강점

재난안전공학과는 전공분야의 특성상 다양한 분야로의 진출이 가능하기 때문에 높은 취업률(최근 3년간 74%)을 자랑하고 있어요. 또한 멘토링 활동 등 각종 학과 행사를 통해 서로 도움을 주고 이끌어가며 선·후배 간의 교류가 활발하게 이루어지고 있어요. 다양한 실험실이 존재하여, 자신이 관심 있는 분야를 더욱 심도 있게 배울 수 있고 진로에 대해 성장하는 계기가 될 수 있고, 건설안전은 희소성 있는 학과로서, 관련 전공을 보다 전문적으로 배울 수 있어요.

2022학년부터 학과 내에 안전관련 집중 교과목으로 구성된 Nanodegree 과정을 별도로 운영하여, 관련 자격증(산업안전기사, 건설안전기사 등) 취득을 지원할 예정이며 졸업 시 "건설안전관리전문가"에 해당하는 자격을 부여할 예정입니다.

신입생이 궁금해하는 Q&A

Q 여학생들이 공부하기 어려운 학과인가요?

A 학과에 배우는 수업 내용 등은 여학생들도 충분히 이해할 수 있으며 학과엔 6개 그룹의 실험실이 운영되고 있는데, 현장 중심이 아닌 data 중심의 연구 분야도 활발하여 여학생이 학습하기 좋은 환경이 구축되어 있습니다. 여학생들의 경우에도 졸업 후에 연구원, 공무원, 국립공원 사무소, 수질환경 혹은 안전 분야의 기업체 등에 취업하여 자기 능력을 발휘하고 있습니다.

Q 요즘 이슈가 되고 있는 지진 활동, 백두산 화산 폭발, 유네스코 세계지질공원, 자연유산, 문화재 진단 등 지구과학이나 지질학에 관심이 있는 학생들이 지원해도 되나요?

A 학과 교수진 중 일부가 지구과학 및 지질학 전공자이고, 지구시스템과학 등 관련 교과목을 강의하고 있습니다. 따라서 상기 관심 분야에 대한 지원이 가능하고, 졸업 후 관련 분야의 진학 및 취업이 가능합니다.

Q 전공을 이해하는데 수학, 물리, 화학 등의 기초과학에 대한 지식이 얼마나 중요한가요?

A 기초과학에 대한 지식이 있으면 학과 수업에 도움이 되겠지만, 전공수업 이해에 필요한 기초과학 내용을 다시 강의에 포함하므로 사전에 지식이 없어도 전공 학습에 전혀 무리가 없습니다.

Q 여학생들이 학과 행사 참여를 하기가 어려운 편인가요?

A 여학생들에 비해 남학생들이 많은 것은 사실이지만, 남학생들만 학과 행사에 참여하는 것이 아니라 여학생들도 같이 할 수 있는 학과 행사가 진행되고 있어 어렵지 않은 편입니다. 현재 재학 중인 여학생들이 모두 참여하여 학과 행사를 운영하고 있습니다.

Q 졸업생의 취업률은 어느 정도 되나요?

A 저희 재난안전공학과 취업률은 최근 3년간 74%로 다른 공대 학과에 비해 높습니다.

공과
대학

소방방재 학과

042-280-2590

공학관 4층 4401호실

소방방재학과 홈페이지
http://home.dju.ac.kr/fire

인스타그램
@dju_fire_disaster

대전대학교 안전방재학부 소방방재학과는 국가의 각종 재난으로부터 국민의 생명과 재산을 보호하고 국민생활의 안녕과 복지증진에 기여할 수 있는 소방행정공무원, 소방시설관리사, 소방기술사, 자연재해전문가, 방재 및 복구 전문 인력을 양성하기 위하여 설립되었습니다.

소방방재학은 최근 안전문화에 대한 국민의 관심증가로 크게 각광을 받고 있으며 소방, 토목, 건축, 기계 전기 및 화학공학 등 다양한 분야가 접목되어 있는 특성화된 종합학문입니다.

우리 학과는 2007년에 신설되어 현재까지 여러 인재들을 배출하고 있으며, 전공지식을 바탕으로 청소년 안전교육 등의 사회봉사에도 앞장서고 있습니다. 2015년에는 대학 특성화사업인 국가안전 방재 전문 인력 양성사업단에 채택되면서 다양한 재난에 대응할 수 있는 전문 인력 양성에 이바지하고 있습니다.

교육과정 트랙

소방기술자
- 소방학개론
- 소방유체역학
- 소방약제화학
- 소방기계설비공학
- 소방전기공학
- 소방전기설비공학
- 소방관계법규

산업 안전 기술자
- 안전공학개론
- 산업안전공학
- 전기안전공학
- 폭발공학

위험물 기술자
- 위험물질론
- 소방유체역학
- 소방약재화학
- 소방관계법규
- 폭발공학

소방 및 방재관련 공무원
- 자연과학개론
- 방재학개론
- 소방관계법규
- 소방행정법
- 재난관리론
- 산업안전공학

재난안전 혁신인재
- 방재학개론
- 재난관리론
- 재난안전빅데이터
- ICT방재공학실무

취득가능 자격증

소방분야 소방설비기사(기계), 소방설비기사(전기), 소방설비산업기사(기계), 소방설비산업기사(전기), 위험물산업기사, 산업안전기사, 산업안전산업기사, 산업위생기사, 산업위생산업기사, 화재감식기사, 가스기사, 가스산업기사, 소방시설관리사, 소방기술사

방재분야 방재안전관리사, 응용지질기사, 해양조사기사, 해양공학기사, 도시계획기사, 광해방지기사

학과 활동

- 전공관련 자격증 취득 및 관련 비교과 교육 프로그램 운영
- 전공분야 전문가 초청 특강 진행
- 전공분야 현장 견학 프로그램 운영

졸업 후 진출 분야

정부 · 공공기관	소방공무원, 방재안전직 공무원, 소방산업기술원, 안전관련 기술직 공무원 등
산업계	소방시스템 설계분야, 시공분야, 감리분야 및 점검분야, 산업안전관리자, 소방안전관리자, 위험물안전관리자, 소방기구 및 설비 제조분야 등
연구계	한국화학융합시험연구원, 한국건설기술연구원, 한국화재보험협회 부설연구원 등
학계	대학원, 교수 등

입시준비 TIP

인재상
- 소방 및 방재분야의 고급 전문 인력 양성을 목표로 이타적이며 능동적인 학생
- 투철한 사명감과 봉사정신을 갖추고 있는 학생
- 소방방재분야에 대한 관심과 열정을 갖고 있는 학생
- 자신의 소중한 꿈을 향해 노력하고 성실한 학생

전공관련 교과목
- 국어
- 영어
- 물리
- 화학
- 지구과학
- 수학

학과 추천(권장)도서
- 어느 소방관의 기도(썸앤파커스) - 오영환
- 나는 화재조사관이다(좋은땅) - 이종인
- 국가위기관리와 재난정보(박영사) - 이연
- 내 인생에 힘이 되어준 한마디(비채) - 정호승

공과대학 | **소방방재학과**

대전대 소방방재학과만의 강점

우리 학과는 대학특성화사업의 일환으로 국가안전방재 전문 인력 양성사업단을 운영 중에 있어요. 또한 전공관련 분야 견학 및 체험학습, 국가안전방재 학술제, 아이디어 공모전, 나노 디그리 및 NCS 교육과정, 사회봉사활동, 장학금 지급 등 학생들의 역량을 높일 수 있는 다양한 교과 및 비교과 프로그램을 운영 중에 있습니다.

신입생이 궁금해하는 Q&A

Q 입학하기 전에 어떤 교과목을 준비하면 좋을까요?

A 전공관련 교과목에는 국어, 영어, 물리, 화학, 지구과학 수학 교과목을 준비하면 도움이 됩니다.

Q 소방방재학과는 어떤 학과인가요?

A 소방방재학과는 국가의 각종 재난으로부터 국민의 생명과 재산을 보호하고 국민생활의 안녕과 복리 증진에 기여할 수 있는 전문 인력을 양성하기 위한 학과입니다.

Q 소방방재학과 졸업 후 전공을 살려 취업 가능한 곳이 많이 있나요?

A 공공·정부기관과 산업계, 연구계 등에 소방 및 방재 분야들이 분포되어 있고 앞으로 점점 더 안전 문화에 대한 관심으로 소방관련 취업은 크게 증가할 것입니다.

Q 소방방재학과만이 가진 차별화된 특성화 프로그램이 있나요?

A 전공관련 분야 견학 및 체험학습, 국가안전방재 학술제, 아이디어 공모전 등 학생들의 역량을 높일 수 있는 다양한 교과 및 비교과 프로그램을 운영 중에 있습니다.

Q 소방방재학과 졸업 후 소방분야로만 취업이 가능한가요?

A 소방분야 뿐만 아니라 산업안전 분야 등 엔지니어링 분야로의 취업이 가능합니다.

Q 여학생들이 학과 행사 참여를 하기가 어려운 편인가요?

A 여학생들에 비해 남학생들이 많은 것은 사실이지만, 남학생들만 학과 행사에 참여하는 것이 아니라 여학생들도 같이 할 수 있는 학과 행사가 진행되고 있어 어렵지 않은 편입니다. 현재 재학 중인 여학생들이 모두 참여하여 학과 행사를 운영하고 있습니다.

공과
대학

반도체 공학과

042-280-2412

기초과학관 지하1층 7011호실

인스타그램
@dju_semi

대전대학교 반도체공학과는 국내 최고수준의 반도체 인력 양성을 목표로 하고 있습니다. 본 반도체공학과는 차세대 반도체 공정개발에 있어 우리나라의 반도체 산업을 발전시킬 전문 인력을 육성하고자 설립 되었습니다. 우리나라 핵심 주력산업인 반도체 분야의 소재, 부품, 장비 분야에서 교육 및 연구개발을 위해 전문 기술인력을 양성하고자 합니다. 최첨단 반도체 공정개발을 위한 융복합 이론 및 실습 교육을 제공하여 학생 스스로 체험하고 실험을 주도할 수 있도록 창의적이고 차별화된 기회를 제공하고자 합니다.

탄탄한 이론적 지식과 실무적 경험을 쌓게 만들어 주는 대전대학교 반도체공학과는 학생들의 미래입니다. 반도체의 미래를 찾아 끊임없이 정진하고 도전의 길을 함께 걷는 반도체공학과의 구성원이 되어주길 바랍니다.

교육과정 트랙

공통
- 재료공학개론 I, II
- 반도체재료
- 플라즈마공학

수학
- 공업수학 1
- 공업수학 2

반도체
- 반도체재료분석기술
- 반도체부품기술
- 공정진단기술
- 반도체박막공학
- 반도체융합기술
- 반도체소자공학
- 반도체장비기술
- 반도체집적공정
- 차세대반도체공정
- 반도체장비부품 및 유동해석기술 I, II
- 반도체공학과 진로취창업 역량개발

실험
- 반도체기초공정실습 I, II
- 반도체공학실험 I, II
- 반도체장비실습 I, II

물리
- 재료물리화학
- 재료열역학 I, II

전기 재료
- 기초전자공학 I, II
- 기능성재료
- 전기전자재료
- 전자기학
- 나노재료공학
- 디스플레이 공학개론

취득가능 자격증
- 반도체 설계 기사
- 공업계측제어
- 전자계산기
- 전자기기
- 전기기사
- 무선설비

졸업 후 진출 분야

정부 · 공공기관	한국나노기술원, 한국표준과학연구원, 한국산업기술기획평가관리원 등
연구계	반도체 소재, 장비, 부품에 관련된 대기업 및 중견, 중소기업의 연구소, Applied Materials, Lam Research, Ulvac, Tokyo Electron 등 해외 장비업체의 연구소 등
일반 기업체	반도체 및 디스플레이 장비업체 (원익IPS, 세메스, 주성엔지니어링, 유진테크, 미코세라믹스 등)의 공정엔지니어, 공정설계전문 엔지니어 등
해외	해외 석·박사과정 진학, 외국계 기업의 공정엔지니어 등

입시준비 TIP

인재상

실무형 전문가 양성, 소통하는 열정가, 창의적 혁신가

평소 이공계 분야에 관심이 많고 수학 물리학 화학에 대한 기초 지식을 갖추는 것이 중요

전공관련 교과목

- 통합과학 1, 2
- 물리학
- 화학
- 생명과학
- 공통 수학 1, 2
- 미적분 1, 2
- 역학과 에너지
- 전자기와 빛
- 화학반응의 세계

학과 추천(권장)도서

- 과학으로 세상 보기 - 이창영
- 반도체전쟁 - 남윤선 외
- 나노기술의 아해 - 서갑양

공과대학 | **반도체공학과**

대전대 반도체공학과만의 강점

- 민관협력반도체인력양성사업(산자부, 삼성전자, SK 하이닉스)을 통한 인력양성 사업 진행중 (사업기간 : 2023년 1월~2027년 12월)
- DSC공유대학사업을 통한 폭넓은 수업참여 및 다양한 비교과 프로그램 참여의 기회
- 반도체 공정용 클린룸 시설에서 식각 및 증착공정 장비를 활용한 수준높은 실험 실습기회
- 전공 역량 배양을 위한 반도체 소재/부품/장비에 관한 트랙별 맞춤 학습
- 학년별 반도체 소재/부품/장비 및 공정에 대한 실험 및 실습을 통한 체험 학습
- 비전위크, 교과 연계 전공체험, 인턴십 및 현장실습과 같은 체계적인 전공체험을 통한 맞춤형 인재 양성 및 다양한 직무능력 경험에 대한 습득 기회
- 관련분야의 졸업생 및 외부강사를 통한 졸업 후 진로 설계 및 생산현장과 수요기업에 대한 필요 직무능력 소개

신입생이 궁금해하는 Q&A

Q 강의는 어떻게 듣나요? 수강신청은 다 같이 진행하나요?

A 네! 비전데이 시간에 다 같이 진행합니다. 잘 모르셔도 학과 조교님들과 선배님들이 도와주실 테니 걱정 안 하셔도 됩니다. 믿고 따라오라구요. 후훗!

Q 주로 어디서 공부하시나요?

A 주로 도서관에서 많이 해요. 도서관 1층에 있는 D-cafe는 스터디 카페 같은 분위기(a.k.a 신상 스터디 카페)로, 소음이 어느 정도 허용되고 노트북 사용이 가능하여 비교적 자유로워요. 여름엔 시원하고 겨울엔 따뜻하고 지하에는 바로 편의점이 있기 때문에 돈주고 외부 독서실이나 스터디카페를 갈 필요가 없어요.(대신 시험기간에는 경쟁이 치열해요. 너도나도 모두가 원하는 바로 그런 공간이라구요.)

제2열람실은 노트북 사용이 불가능하지만 독서실 같이 조용한 분위기에서 공부할 수 있어서 좋은데 여름엔 시원하지만 겨울엔 춥다는 단점이 있어요.(열이 많아서 더운 건 질색이라는 분은 제2열람실을 추천해요.)

도서관 2층에 있는 Digital innovation cafe는 1층에 있는 D-cafe와 비슷하지만 개방된 지 얼마 되지 않아 사람이 적고, 복도에 사람들이 많이 지나다니지 않아 조용한 분위기에서 공부할 수 있어요. 답답한 걸 싫어한다면 탁 트인 이곳을 추천해요. 이외에도 도서관 2층, 4층 곳곳에도 공부할 수 있는 자리가 많이 있어 도서관에서 주로 공부해요.(사랑해요. 지산도서관)

Q 학과(전공)에 반장, 부반장같은 대표가 있나요?

A 네. 대학에서는 반장, 부반장이 아니라 과대, 부과대라는 명칭으로 부릅니다. 먼저 지원자들을 뽑고 각오 및 다짐을 듣고 투표로 진행합니다. 만약 지원자가 없을 경우 제비뽑기로 진행합니다.(지원자 없으면 슬퍼요. 흑. 과대나 부과대를 하면 비교과인증제 포인트도 받을 수 있어요.)

Q 꿀교양은 어떻게 찾나요?

A 에브리타임을 적극적으로 활용하면 돼요.(에타 만세!! 혹시 에타가 뭔지 모른다면? 초록창에 검색 고고!!) 수강신청 기간에 에타에서 원하는 교양을 담아놓을 수 있는데, 이 '담은 수'가 압도적으로 많은 교양이 대체로 꿀교양이에요. 혹은 여러 게시판에 물어보거나 꿀교양을 검색해도 찾을 수 있어요. 꿀교양은 너도나도 모두가 원하는 강좌이므로 경쟁이 치열하니까 수강신청 전에 손가락 운동을 잘 하고 있어야 해요!!!! 가자!! 꿀강 신청 성공을 위하여!!

Q 장학금 종류는 무엇이 있나요?

A 신입생이 받을 수 있는 장학금으로는 먼저 수시모집에서는 수능 성적과 토익 점수에 따라 장학금을 주는 특별장학금과 각 전형의 수석, 차석에게 주는 장학금이 있습니다. 정시모집에서는 수능 성적, 토익 점수에 따라 장학금을 주는 특별장학금과 전체 수석, 단대 수석, 일반전형의 모집단위별 수석, 차석에게 주는 장학금이 있습니다. 재학생이 받을 수 있는 장학금으로는 성적우수 장학금, 역량강화장학금, 학과장학금, 외국어 특별장학금, 봉사 장학금 등이 있습니다.(이건 비밀인데요, 장학금을 잘 활용하면 방학 때 장학금 모아서 해외 여행도 갈 수도 있어요)

Q 수강신청 팁

A 시간표는 수강신청 전에 2개 정도 짜기! 이거 매우 중요합니다!!!!!! 혹시나 원하는 강의를 놓칠 수 있으니 후보군을 만들어 두면 좋아요. 또 수강신청 이전에 미리 과목번호(a.k.a 학수번호라고 부릅니다.)를 따로 메모해 두는 것도 좋습니다! 혹시 원하는 강의를 놓쳤다고 해도 정정기간이 있으니 좌절하지 말기!(그러나 정정기간에도 꿀강은 자리가 잘 안 나와요. 흑흑.) 교양 중 비대면 사이버 강의가 많으니 이를 노려보는 것도 추천해요. (대신 사이버 강의 몰아서 수강하려다 깜빡하면 학점이 안드로메다로 갈 수도 있으니 정신 바짝 차려야 하고 졸업학점의 20% 이내만 사이버 강의 수강이 가능합니다.)

Q 성적 장학금은 어떻게 받을 수 있나요?

A 학과 내에서 일정 순위 안에 들면 성적 장학금을 받지만, 이는 모의토익을 응시한 학생들에게만 해당돼요. 열심히 공부해 1, 2등이 됐어도 모의토익을 치지 않아서 성적 장학금을 못 받는 경우가 종종 있으니 장학금을 목표로 한다면 모의토익은 까먹지 말고 응시해야 해요. 잊지말자 모의토익 다시보자 모의토익!

Q 장학금 지급 기준

A 장학금의 종류마다 다르지만 성적우수 장학금의 경우 직전 학기 15학점 이상을 취득하고, 평점 평균 3.0 이상을 받아야 하고 F, N, 미이수 과목이 없어야 해요. 성적향상 장학금의 경우 평점 평균이 1.1 ~ 2.0 이상 향상되었을 경우 받을 수 있어요. 저소득 장학금은 직전학기 12학점 이상 취득하고, 백분위 점수가 80 이상이어야 합니다. 장학금에 대한 궁금증이 아직 남아있다면 학과 사무실에 방문하여 조교선생님께 문의하거나 학생지원팀 (280-2147, 2149)로 문의하시면 안내해 주실 거예요.

DAEJEON UNIVERSITY

학과안내

SW 융합대학

- 컴퓨터공학과
- 정보통신공학과
- 정보보안학과
- AI소프트웨어학부
  - 빅데이터전공
  - 인공지능전공

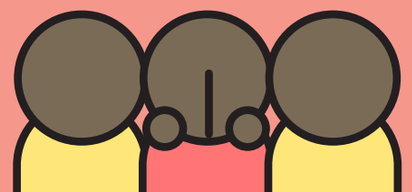

SW
융합대학

컴퓨터 공학과

042-280-2540, 2560

융합과학관 2층 205호실

학과 공식 홈페이지
http://www.dju.ac.kr/comeng2/main.do

카카오톡 오픈채팅
https://open.kakao.com/o/sAayhZ4e

컴퓨터공학과는 4차 산업혁명 시대의 핵심 요소인 컴퓨터를 구성하는 하드웨어와 소프트웨어에 대한 깊이 있는 이해와 지식을 쌓아 갈 수 있는 학과입니다. 컴퓨터공학과에서는 현대 모든 산업분야에서 반드시 필요한 프로그래머 양성을 위하여 다양한 프로그래밍 언어를 비롯하여 인공지능, 딥러닝, 클라우드, 모바일, 빅데이터 분석 등의 4차 산업혁명 관련 핵심 기술을 가르치고 있습니다. 특히, 대전대학교 컴퓨터공학과는 "폭넓은 선택 기회 부여와 사회에서 필요로 하는 소프트웨어 인재 양성"을 목표로 전문 기술을 충분히 갖춘 인재를 지속적으로 배출해 오고 있습니다.

교육과정 트랙

소프트웨어 개발
- 프로그래밍(C, C++, C#, java, DB, 모바일)
- 소프트웨어공학
- 자료구조, 알고리즘
- 데이터베이스 시스템
- 클라우드 컴퓨팅

디지털 콘텐츠 및 게임 개발
- 영상처리
- 컴퓨터 그래픽스
- 게임 시스템
- 가상현실/증강현실

인공지능 및 빅데이터
- 기계학습
- 인공지능
- 딥러닝
- 데이터베이스
- 데이터 마이닝
- 빅데이터 분석

IoT 및 임베디드 시스템
- IoT
- 임베디드 시스템
- 네트워크
- 무선 센서 네트워크

로봇 및 블록체인
- 로봇 공학/제어,
- 자율시스템
- 암호학
- 블록체인

취득가능 자격증

자격증	취업가능 직군
정보처리기사, Java 프로그래밍 관련 자격증 리눅스 마스터	소프트웨어개발자, 시스템 엔지니어, IT컨설턴트
Cisco CCNA/CCNP, 네트워크관리사	네트워크 엔지니어, 네트워크 및 시스템 관리자
데이터분석(준)전문가(ADsP, ADP), 빅데이터분석기사	고급 데이터 분석가, 데이터 과학자, 데이터 컨설턴트
클라우드 컴퓨팅 자격증 (AWS, OCP, OCM)	클라우드 개발, 클라우드 관리자
데이터베이스 관련 자격증 (OCA, OCP, OCM)	데이터베이스 관리자, 데이터베이스 컨설턴트
SCRUM Master Certification, UI/UX 디자인 자격증	프로젝트 매니저, 스커럼 마스터, UI/UX 디자이너, 인터렉션 디자이너
교원 자격증(교직과정 이수 시)	중등교사

학과 활동

학과 동아리	캐릭터	프로그래밍 기초부터 탄탄하게
	오브젝트	팀 프로젝트 경험및 코딩 테스트 숙달
	일영	Google Developer Student Clubs 활동을 통한 팀 개발 경험 및 포트폴리오 준비
학과 활동	리큐리팅 데이(Recuriting Day)	3, 4학년 대상 가족 기업 초청 및 기업 소개 프로그램을 통해 취업 연계
	멘토 멘티 프로그램 (내 학교생활을 부탁해)	학교에 쉽게 적응 할 수 있도록 선배들과의 멘토멘티 시스템
	교수 전담 멘토링	진로와 취업에 대한 고민 해결
	다양한 심화 분야의 연구실(LAB)운영	9개의 연구실 활동으로 심화 진로에 대한 고민 해결
	방학 중 전공 사관학교 운영	전공 역량을 키우기 위한기초 프로그래밍 언어 (C, C++ JAVA, Python) 강의 진행
	축제/체육대회/졸업작품 발표회	학과 전체 학생이 참여하는 학과 행사
취업 연계 프로그램	ICT 학점연계 프로젝트 인턴십	국 · 내외 기업을 대상으로 학점과 직무 경험을 동시에 진행

입시준비 TIP

인재상
- 의사소통 능력과 상호 협동 능력을 갖춘 인재
- 글로벌 마인드와 미래지향적 사고를 보유한 인재
- 자기주도적인 문제해결과 전문성의 갖춘 인재
- 컴퓨터 관련 학습과 기술에 흥미를 가진 인재

전공관련 교과목
- 기본 교과목: 수학(미적분, 기하와 벡터, 확률과 통계)
- 선택 과목: 과학(정보과학, 물리학)
- 특성화 과목(컴퓨터 프로그래밍, 로봇 공학)

학과 추천(권장)도서
- 개발자가 되고 싶으세요? (고종범, 김미진 외 4명, 로드북)
- 게임회사 여직원 (마시멜, 디지털북스)
- 거의 모든 IT의 역사 (정지훈, 메디치미디어)
- 스티브잡스 첫 성소년 전기 (카렌 블루멘탈, 서울문화사)
- 컴퓨터를 만든 15인의 과학자 (데이스 샤샤, 세종연구원)
- 맨먼스 미신: 소프트웨어 공학에 대한 에세이 (브레더릭 브룩스, 케이앤피북스)
- 코드: 컴퓨터 하드웨어와 소프트웨어의 숨겨진 언어 (찰스 펫졸드, Microsoft Press)

SW융합대학 | **컴퓨터공학과**

대전대 컴퓨터공학과만의 강점

대전대 컴퓨터공학과는 4차 산업혁명시대를 이끌어갈 응용 분야의 프로그래머나 전문가를 양성하고 있어요. 프로그래밍 언어(C/C++/C#, 파이썬, Java 등) 교육 뿐만 아니라, 인공지능, 딥러닝, 클라우드, 블록체인 및 게임콘텐츠 등의 최신 기술도 배울 수 있고, 풀스텍 개발자, 시스템/클라우드 엔지니어나 인공지능 개발자로 성장할 수 있어요. 중등교사가 되려는 학생에게 교직이수 과정도 열려 있어요.

11개 지도교수 연구실 소속 재학생/대학원생들이 멘토가 되어, 재학생의 SW경진대회, AI해커톤대회 준비 및 참여를 도와주고, 학과 내 학술동아리 (Object, Character, GDSC 등) 활동을 통해 대기업/중견기업으로의 취업을 목표로 코딩 챌린지 참여를 준비하고 교내 · 외 대회에서 표창도 많이 받고 있어요. 매년 봄학기에 연구실 신입 랩원으로 선발되면, 지도교수의 가르침을 받아 연구원/개발자로 성장할 수 있게 전공능력을 키울 수 있어요. 4학년 학생은 졸업논문 작성을 통해 국내외 학회나 저널지에 투고하는 기회도 제공하고 있으니, 여러분들의 멋진 꿈을 키워갈 수 있습니다!

인공지능, 빅데이터,클라우드, 블록체인 등 4차산업혁명 신기술 전문가 양성의 메카, 대전대학교 컴퓨터공학과!

신입생이 궁금해하는 Q&A

Q 컴퓨터공학과에서는 무엇을 배우나요?

A 컴퓨터공학과에서는 컴퓨터의 하드웨어 부분부터 소프트웨어 부분까지 다양하게 학습을 합니다. 본 학과에서는 다양한 프로그래밍 언어를 1학년 때부터 C언어를 시작으로 C++, Java 등 여러 언어를 배우게 됩니다. 또한 네트워크, 통신보안, 데이터 모델링 등 다양한 전문 분야들이 있습니다. 저희는 4차 산업혁명 시대에 맞추어 인공지능, 딥러닝, 빅데이터 분석과 같은 해당 분야의 과목까지도 배울 수가 있습니다.

Q 컴퓨터공학과 졸업 후에 취업 방향이 어떻게 되나요?

A 저희 컴퓨터공학과를 졸업하는 대부분의 학생들은 SW 개발 혹은 전산직으로 취업하게 됩니다. 어느 곳이든 전산 시스템이 필요 없는 곳은 없기 때문에 기업, 병원 등 다양한 곳에 취업 기회가 있습니다. 또한 저희 학과는 교직과정이 설치되어 있어 이 과정을 이수 한 학생들은 중등교사자격을 획득하여 교육 관련 분야에서 근무하거나 임용고시를 통해서 교사로서 근무할 수도 있습니다.

Q 컴퓨터공학과 졸업요건이 있나요?

A 공통적으로 진로멘토링 수업을 졸업 전까지 총 4번 이수해야 하고, 컴퓨터공학과 졸업요건으로는 졸업 논문이 있어요. 4학년에 캡스톤디자인(팀 프로젝트) 수업을 수강하며, 지도교수님 지도하에 진행하게 되므로 논문 작성이 어렵진 않습니다.

Q 대전대학교 컴퓨터공학과에는 어떤 동아리가 있나요?

A 저희 학과에는 총 3개의 동아리가 있습니다. 먼저 '캐릭터'는 학과 내에서도 전통 깊은 학술동아리입니다. 취업을 하기 위해 많은 기업에서 코딩테스트를 보는 것을 미리 경험하고, 실력을 쌓을 수 있는 활동이 진행되는 동아리입니다. 그리고 과 특성상 남학생이 많아 '인클루드'라는 축구동아리가 있습니다. 이는 남녀 누구나 할 것 없이 가입하고 즐길 수 있는 동아리입니다. 그리고 많은 분들이 좋아하는 게임을 개발하기 위한 'JoyStick' 동아리가 있습니다. 이 동아리를 통해서 서로 자신이 원하는 방향의 게임을 개발해보고 공모전에 도전도 할 수 있습니다. 이외에도 필요하다고 느낀다면 더욱 다양한 활동들을 내가 직접 만들고 진행 할 수 있습니다.

Q 컴퓨터공학과에 진학하기 위해서는 무엇이 필요한가요?

A 가장 기본적으로 다양한 사람들과 협력하는 부분들이 있어 의사소통 능력과 협동 능력이 중요시 됩니다. 그리고 팀 프로젝트를 많이 수행하다보니 문제해결 능력과 다양한 해결법을 제시할 수 있는 창의적인 사고를 가지고 있으면 좋습니다. 많은 학생들이 코딩을 못하는데 괜찮나 하는 걱정을 하실 텐데 이 부분은 걱정하실 필요가 없습니다. 저희 학교 컴퓨터공학과에 오셔서 프로그래밍 언어에 대해 하나씩 배워나가고, 교수님과 함께 상호작용하여 코딩 실력을 키워나갈 수 있습니다.

Q 어떤 스펙을 쌓을 수 있나요?

A 매년 교내·외 공모전과 경진대회 등을 통하여 학과에서 배운 내용들을 활용할 수 있는 기회들이 있습니다. 또한, 3학년 때 부터는 학과에 설치된 현장실습 수업을 통하여 취업 전 현장을 경험해볼 수 있는 기회가 있으며, 정보처리기사 자격증을 포함한 다양한 ICT 관련 자격증을 취득할 수 있습니다. 학과에서는 '캡스톤디자인' 과목을 통하여 학생들이 하나의 프로젝트 계획 및 개발할 수 있도록 도움을 주어 자신만의 스펙을 쌓아갈 수 있습니다.

졸업 후 진출 분야

정부·공공기관	정보기술 및 시스템 관리자, 정보통신기술 정책 개발자
ICT 기업	애플리케이션, 시스템, 웹 개발자, DB 관리자, 소프트웨어 솔루션 설계자, 클라우드 아키텍처 설계, 구현 및 관리자, 빅데이터 분석 및 인공지능 모델러
연구소	기술 연구 개발자 (신기술, 알고리즘, AI 모델 개발, HW/SW 시스템의 성능 최적화 연구 등)
기타	기술 기반 스타트업 창업, 교육 및 트레이닝(교육기관에서 정보기술 교육 제공) 기술 컨설팅(다양한 산업에 걸쳐 기술 컨설팅 제공, 비즈니스의 디지털 변환 지원) 중등교사(교직 이수자)
해외 ICT 관련 기업	글로벌 소프트웨어 개발, 국제 프로젝트 관리, 해외 기술 연구 참여

SW
융합대학

정보통신공학과

042-280-2550

융합과학관 2층 205호

인스타그램
대전대학교_정보통신공학과

정보통신공학과는 정보통신 분야에서 현장 경험이 풍부한 10인의 교수진이 컴퓨터 프로그래밍, 유무선·이동통신, 영상처리, 인공지능, 정보기술, 로봇제어시스템, 임베디드시스템 등의 SW와 HW를 아우르는 최신 IT 분야에 대하여 폭넓고 심도 있는 이론 및 실무 통합교육을 진행하고 있습니다. 취업에 필요한 실무교육 지원을 위한 교수별 실험실을 운영해 학부생들이 참여하며 실무 설계 능력을 향상하도록 지원하고 있습니다. 방학 중에는 국가기관 및 기업체에서 현장실습 및 인턴십을 시행함으로써 취업에 만전을 기하고 있으며, 정보통신과 관련한 국가 공인 기사 자격증 취득을 지원하고 있습니다.

또한 시뮬레이션과 설계, 제작, 시험 및 평가의 전 과정을 거쳐야 하는 졸업 작품 제작 과정에 있어서 최고의 전문가로 구성된 교수님들의 지도하에 실무와 이론이 조화된 교육 환경 제공과 실무능력 함양을 위해 적극적으로 노력하고 있습니다.

정보통신공학과는 빠르게 변화하는 IT 융합(SW, HW) 전 분야에 걸친 커리큘럼을 운영함으로써 본인의 적성을 발굴 및 개발하여 4차 산업 시대를 선도할 수 있는 IT 역량을 갖춘 전문가로 거듭날 수 있도록 최선을 다하고 있습니다.

교육과정 트랙

공통
- C/C++
- 캡스톤디자인
- 커뮤니케이션

Web/SI 트랙
- 데이터베이스
- 컴퓨터구조
- 웹프로그래밍

전자 및 통신트랙
- 신호 및 시스템
- 통신이론
- 디지털통신
- 멀티미디어시스템

실습
- 유닉스/리눅스
- 자료구조
- 마이크로프로세서

프로그램 개발자 트랙
- 모바일프로그래밍
- 파이썬프로그래밍
- 임베디드시스템SW

취득가능 자격증

- 임베디드기사
- 정보통신기사
- 전자계산기제어산업기사
- 전파전자통신기사
- 정보처리기사
- 정보통신산업기사
- 무선설비기사
- 정보처리산업기사
- 전자산업기사
- 전자기사

학과 활동

휴메카닉 동아리
- 자율주행 자동차 주행 대회 실시
- 학생들이 자체적으로 모여 그룹 스터디 활동
- 코엑스, 엑스포에서 주최하는 학과와 관련한 행사 정보 공유 및 참여
- 개발자 꿈을 키우기 위한 포트폴리오 및 프로젝트 협업

라이트닝(축구) 동아리
- 컴퓨터정보통신공학과 안에서 즐겁게 축구하고 선후배 간 친목 활동 중시로 운영되는 동아리

졸업 후 진출 분야

S/W 프로그래머 프로그래밍 전문가, 웹디자이너, 데이터베이스 프로그래머, 컴퓨터그래픽스 전문가, 정보검색 전문가, 정보처리 전문가, 정보관리 기사, IT분야 S/W 개발자, 스마트폰앱 개발자, 영상처리 알고리즘 개발자, 시스템 S/W 개발자 등

통신 전문가 이동통신시스템운용 전문가, 네트워크설계 전문가, 네트워크설치 전문가, 무선통신시스템 전문가, 기업체정보시스템엔지니어, 서버시스템 관리자, 정보보호시스템 관리자 등

전자공학 전문가 전자공학 전문가, 전기공학 전문가, 전자/통신시스템 하드웨어운용 전문가, 로봇공학 전문가, 하드웨어 전문가, 임베디드시스템 개발자, 전자통신기기설계 전문가 등

입시준비 TIP

인재상

창의력과 문제해결 능력을 갖춘 인재
정보통신공학은 기술적인 측면에서 계속해서 발전하고 있습니다. 이에 따라, 정보통신공학과의 인재는 기술적인 문제를 해결할 수 있는 창의력과 문제해결 능력이 있어야 합니다.

글로벌 역량을 가진 인재
정보통신공학 분야는 국내 뿐 아니라 세계적으로 경쟁이 매우 치열한 분야입니다. 이에 따라, 정보통신공학과의 인재는 글로벌 역량을 가지고 있어야 하며, 다양한 문화와 언어를 이해하고 존중할 수 있어야 합니다.

협업과 커뮤니케이션 능력을 갖춘 인재
정보통신공학은 다양한 분야의 전문가들이 함께 협업하여 일하는 분야입니다. 이에 따라, 정보통신공학과의 인재는 다른 전문 분야의 인재들과 협업하고 커뮤니케이션할 수 있는 능력을 갖추어야 합니다.

끊임없이 배우고 발전하는 인재
정보통신공학은 기술적인 발전이 빠르기 때문에, 정보통신공학과의 인재는 끊임없이 배우고 발전할 수 있는 열정과 노력을 갖추어야 합니다.

SW융합대학 | **정보통신공학과**

전공관련 교과목

• 영어 • 수학 • ICT 교과 교과목

학과 추천(권장)도서

• 미래를 탐험하는 10대들의 타임머신 (정보통신산업진흥원 저)
• 기술 선생님이 들려주는 궁금한 정보통신 기술의 세계 (이동국, 한승배, 오규찬, 오정훈, 심세용 공저)
• 하이스쿨 아두이노 아두이노를 활용한 고등학교 과학실험 (SADA 저 / 박종화 등역)

대전대 정보통신공학과만의 강점

대전대학교 정보통신공학과는 정보통신 전문성 강화에 특화된 교육을 하고 있어요.

우선, 최신 정보통신 기술을 배울 수 있는 환경이 마련되어 있어요. 우리 학과는 업계에서 요구하는 실무 역량을 충분히 배울 수 있도록 정보통신 분야에서 현장경험이 풍부한 교수진들이 여러분을 기다리고 있습니다! 게다가, 각종 최신 소프트웨어·통신·전자 장비 및 프로그래밍을 수월하게 돌릴 수 있는 높은 사양의 컴퓨터 160대 이상 보유, 1인 1PC 수업을 할 수 있는 교육환경을 제공해서 학생들이 더욱 높은 수준의 실습 및 프로젝트 수행, 교육이 가능해요. 그리고, 취업에 도움이 되는 네트워크도 매우 좋답니다. 우리 학과는 기업과의 협력 프로그램을 운영하고 있어서, 다양한 기업에서 인턴십, 상담제, 취업 상담 등의 기회를 제공해요. 또한, 대학 취·창업 상담센터와 연계하여 학생들이 함께 취업에 대한 정보와 지원을 받을 수 있도록 돕고 있어요.

아울러, 대전대학교 정보통신공학과는 정부에서 지원하고 있는 DSC 공유대학 사업에 참여하여 미래 모빌리티 산업을 이끌어갈 핵심인재를 양성하고 있답니다! 이를 통해 대전광역시, 세종특별자치시, 충청남도의 지자체, 대학 및 지역혁신 기관들이 함께 하여 혁신적인 교육과정을 제공하고 있습니다.

DSC 공유대학에서는 8개 융합전공별로 맞춤형 교육과정을 제공하며, 소정의 학점을 취득하면 대전대학교 정보통신공학과 학위와 DSC 공유대학의 학위를 동시에 받을 수 있고, 가족회사 취업 연계 등의 혜택이 있습니다! 또한, 참여 학생들에게는 대학의 교내·외 장학금과 별도로 지급되는 혁신 인재지원금(연간 400만 원)이 지원돼요. 위 혜택은 우리 학과에서만 주어지는 혜택이에요. 또한, 우리 학과는 학생들의 창의성과 열정을 존중해요. 다양한 학과 동아리, 대회, 캡스톤디자인, 프로그램, 연구실, 수업준비실 등을 운영해서 학생들이 자신의 관심 분야를 더욱 깊이 있게 학습하고, 다양한 경험을 쌓을 수 있도록 지원하고 있습니다.

그리고, 대전대학교 정보통신공학과는 학생들의 학습 성취도를 높이기 위해 다양한 교육 프로그램을 제공합니다. 예를 들어, 기업 연계 협력 교육 과정(조기취업, 인턴십 등)을 통해 실무 경험을 쌓을 수 있도록 지원하고 있어요. 또한, 캡스톤디자인 과정을 통해 학생들이 현실적인 문제를 해결하며 창의적인 아이디어를 구현하는 경험을 할 수 있습니다.

마지막으로, 대전대학교 정보통신공학과는 학생들이 전문성을 갖추어 산업 현장에서 바로 활동할 수 있도록 지원하고 있어요. 취업률이 높은 학과로 유명하며, 졸업 후에도 학생들의 경력 개발과 취업 지원에 온 힘을 다하고 있어요. 따라서 대전대학교 정보통신공학과는 학생들이 꿈꾸는 미래를 만들어가는 데 필요한 모든 것을 제공하는 최적의 학습 환경을 제공하여 즐거운 학교생활을 할 수 있을 거예요.

신입생이 궁금해하는 Q&A

Q 전공별로 집중해서 공부 또는 연구할 수 있는 장소가 마련되어 있나요?

A 전공 분야별로 교수님들이 제공하는 랩실(교수별 연구실)이 있습니다. 교수님에 따라서 산학협력 연구 프로젝트에 참여할 기회를 가질 수 있습니다. 또한 융합과학관 302호실에 학생들이 편하게 사용할 수 있는 공간인 과방이 있습니다.

Q 정보통신공학과의 비전이 궁금합니다.

A 정보통신공학과에서는 최근 주목받고 있는 4차 산업혁명 기술에 포함되는 소프트웨어, 시스템 소프트웨어, 유무선 통신, 하드웨어와 더불어 이를 기반으로 인공지능과 빅데이터 기술의 전 분야를 교육하고 있습니다. 이를 통해 우리 학생들이 사물 인터넷(IoT), 로봇, 드론과 같은 분야로부터 통신시스템 구축 및 개발, 그리고 응용 소프트웨어 개발 등 각자 원하는 진로를 찾고 사회에 진출할 수 있도록 적극 지원하고 있습니다.

Q 학과 내에 어떤 동아리가 있나요?

A 학과 내에서 공식적으로 10년의 전통이 있는 '라이트닝'이라는 축구동아리가 있고, 로봇에 관한 공부를 하고 공모전도 같이 나가는 '휴메카닉'이라는 로봇동아리가 있습니다. 이 외에도 다양한 소모임과 소규모 모임이 만들어지고 있으며, 필요 시 교수님들에게 지도를 요청할 수 있습니다.

Q 교내·외에 학과와 관련된 경진대회가 있나요?

A 교내만 해도 캡스톤경진대회나 창의 아이디어에 관한 공모전들이 있고, 교외에서 추진되는 경진대회는 학과 사무실을 통해 대상 학생들에게 공지되니 관심 있는 학생들은 참여하면 됩니다. 특히 가장 대표적인 교외 경진대회인 과학기술정보통신부 주관의 '한이음엑스포'에서는 지난 2019년 대상, 2020년 장려상 등 꾸준히 수상을 해오고 있습니다. 이 외에도 각종 대회에 참여하고자 하는 경우 전공 학생들끼리 팀을 이루어 관련 과목을 강의하시는 교수님께 찾아가시면 도움과 지도를 받을 수 있습니다. 학부생들에게 밀착된 지도를 수행하고 있는 것이 우리 학과의 큰 장점입니다.

Q 컴퓨터정보통신 분야에 관심이 있는데 필요한 기술과 능력은 무엇인가요?

A 정보통신공학 분야에서는 문제해결 능력, 프로그래밍 기술, 네트워크 및 통신 프로토콜에 대한 이해, 시스템 설계 및 구현 능력, 팀원들과의 협업 능력, 지속적인 학습과 업데이트에 대한 의지 등이 필요합니다.

SW
융합대학

정보보안 학과

042-280-2404

융합과학관 2층 205호

인스타그램
@대전대 정보보안학과

정보보안학과는 조직의 정보 자산 및 시스템을 보호하고, 다양한 사이버 위협으로부터 방어하는 다각적인 방법을 교육하는 학문입니다. IT의 급속한 발전으로, 우리 사회의 거의 모든 부문이 사이버 공간과 밀접하게 연결되었고, 이는 국가 기반 시설의 운영에 있어 중추적인 역할을 하고 있습니다. 사이버 공간의 중요성이 커짐에 따라, 사이버 범죄와 같은 위험 또한 증가하고 있으며, 이러한 위협은 국가 안보에 심각한 영향을 미칠 수 있습니다.

대전대학교 정보보안학과는 이러한 현실에 대응하여, 사이버 공격에 대한 능동적이고 선제적인 대응 능력을 갖춘 전문가를 양성하는 데 중점을 두고 있습니다. 450명 이상의 졸업생이 이미 국내 주요 정보보안 기업 및 공공기관에서 중요한 역할을 담당하고 있습니다. 학생들은 정보보안 SW 엑스포에 꾸준히 참여하여 우수한 성적을 거두고 있으며, 절반 이상이 인턴십과 장기 현장실습을 통해 졸업 전 실질적인 경험을 쌓고 있습니다. 또한, 여러 정보보안 공모전에서 상을 획득하며, 시스템 보안, 네트워크 보안, 애플리케이션 보안 등을 주제로 한 동아리 활동을 통해 창의적이고 주도적인 학습 기회를 제공하고 있습니다.

교육과정 트랙

공통
- 프로그래밍
- 기초코딩
- 기초프로그래밍

정보보안
- 정보보안기술
- 정보보안론
- 보안정보처리

실습
- 캡스톤디자인
- 웹해킹보안
- 자바웹해킹보안

네트워크
- 스마트폰해킹보안
- 지능형시스템보안
- IOT 보안

취득가능 자격증
- 정보처리기사, 정보보안기사
- 네트워크관리사, 리눅스마스터
- OCJP, CCNA, CCNP

졸업 후 진출 분야

정부 · 공공기관	보안 관리자, 침해사고 대응 전문가, 디지털 포렌식 전문가
보안 산업계	보안 솔루션 개발, 악성코드 분석 전문가, 모의 해킹 전문가
연구 분야	국가정보원, 국가보안기술연구소, 대학 교수
일반 기업체	보안 관제사(보안관제 업체), 보안 컨설턴트(보안 비즈니스), 보안 네트워크 관리자(네트워크 보안), 시스템 관리자(시스템 보안) 등
해외	해외 보안 컨설턴트(외국 기업체 보안기술 컨설팅)

입시준비 TIP

인재상

정보보안 CORE 인재
- Collaborative : 동료와 협업하고 이해관계자와 공감하는 소통형 인재
- Originative : 4차 산업혁명 시대의 보안 신시장 창출을 위한 창의적 인재
- Reliable : 보안 시스템 운영에 최적화된 실무형 인재
- Expert : 4차 산업혁명 시대의 선제적 보안 전문형 인재

전공관련 교과목

- 수학
- 영어
- 정보
- 이산수학
- 논리학

학과 추천(권장)도서

- 비전공자를 위한 이해할 수 있는 IT 지식(TWIG) - 최원영 지음
- 마스터링 tcpip(성안당) - 이노우에 나오야 외 6명
- 리버싱 핵심원리(인사이트) - 이승원 지음
- 생활보안 첫걸음(한빛미디어) - 마스이 토시가츠
- 초연결사회와 개인정보보호(아모르문디) - 이욱한, 조수영 지음

SW융합대학 | **정보보안학과**

대전대 정보보안학과만의 강점

정보보안학과는 조직의 정보 자산 및 시스템을 보호하고, 다양한 사이버 위협으로부터 방어하는 다각적인 방법을 교육하는 학문입니다. IT의 급속한 발전으로, 우리 사회의 거의 모든 부문이 사이버 공간과 밀접하게 연결되었고, 이는 국가 기반 시설의 운영에 있어 중추적인 역할을 하고 있습니다. 사이버 공간의 중요성이 커짐에 따라, 사이버 범죄와 같은 위험 또한 증가하고 있으며, 이러한 위협은 국가 안보에 심각한 영향을 미칠 수 있습니다.

대전대학교 정보보안학과는 이러한 현실에 대응하여, 사이버 공격에 대한 능동적이고 선제적인 대응 능력을 갖춘 전문가를 양성하는 데 중점을 두고 있습니다. 450명 이상의 졸업생이 이미 국내 주요 정보보안 기업 및 공공기관에서 중요한 역할을 담당하고 있습니다. 학생들은 정보보안 SW 엑스포에 꾸준히 참여하여 우수한 성적을 거두고 있으며, 절반 이상이 인턴십과 장기 현장실습을 통해 졸업 전 실질적인 경험을 쌓고 있습니다. 또한, 여러 정보보안 공모전에서 상을 획득하며, 시스템 보안, 네트워크 보안, 애플리케이션 보안 등을 주제로 한 동아리 활동을 통해 창의적이고 주도적인 학습 기회를 제공하고 있습니다.

신입생이 궁금해하는 Q&A

Q 정보보안학과는 주로 어떤 것을 배우게 됩니까?

A 정보보안학과에서는 컴퓨터 시스템 보안, 네트워크 보안, 암호학, 운영체제 보안, 응용 프로그램 보안 등 다양한 보안 기술과 원리를 배우게 됩니다. 또한, 사이버 범죄, 디지털 포렌식과 같은 주제도 다룹니다.

Q 실습과 프로젝트 기회는 어떻게 제공되나요?

A 대부분의 정보보안학과에서는 실제 산업 환경을 모사하는 실습실을 제공하고, 다양한 프로젝트와 캡스톤 디자인을 통해 실전 경험을 쌓을 수 있도록 합니다.

Q 정보보안 분야의 최신 트렌드는 무엇인가요?

A 클라우드 보안, 인공지능(AI)을 이용한 보안 자동화, 블록체인 기술, 사물인터넷(IoT) 보안 등이 최신 트렌드로 자리잡고 있습니다.

Q 정보보안 전문가로 성공하기 위한 팁이 있나요?

A 지속적인 학습과 자격증 취득, 최신 보안 위협과 기술에 대한 꾸준한 업데이트, 그리고 네트워킹을 통한 업계 연결고리 확장이 중요합니다.

Q 정보보안학과에 진학하는 학생들이 갖추어야 할 기초 지식이나 기술은 무엇인가요?

A 정보보안학과에 진학하기 전에 기본적인 컴퓨터과학 지식과 프로그래밍 능력을 갖추는 것이 좋습니다. 특히, C, C++, Python과 같은 프로그래밍 언어에 익숙하다면 과정을 따라가는 데 도움이 됩니다. 또한, 네트워킹과 운영체제에 대한 이해도 필수적입니다.

Q 정보보안 전공자로서 어떤 역량을 개발해야 하나요?

A 정보보안 전공자는 기술적인 지식 외에도 문제 해결 능력, 분석적 사고, 팀워크 및 의사소통 능력을 개발해야 합니다. 보안 위협은 지속적으로 발전하고 복잡해지기 때문에 새로운 상황에 빠르게 적응하고 효과적으로 대응할 수 있는 능력이 중요합니다. 또한, 윤리적 판단력을 기르는 것도 중요하며, 이는 보안 전문가로서의 신뢰성을 높이는 데 기여합니다.

Q 정보보안학과에서 해킹을 배우나요?

A 네, 정보보안학과에서는 윤리적 해킹(white hat hacking)과 같은 과목을 통해 해킹 기술을 배우게 됩니다. 이 과목들은 시스템의 취약점을 발견하고 보호하는 방법을 교육하며, 학생들이 보안 전문가로서 위협을 식별하고 대응하는 능력을 키우는 데 중점을 둡니다.

SW
융합대학

AI 소프트 웨어 학부

042-280-4640, 4840, 2444

융합과학관 204호

학부 공식 홈페이지
https://www.dju.ac.kr/aisw/main.do

카카오톡 오픈채팅
https://open.kakao.com/o/sBOMWaeg

인스타그램
https://www.instagram.com/24_ai_sw?igsh=ZTlhdDA2dmZnbTkw&utm_source=qr

4차 산업, 빅데이터, 인공지능은 요즘 모든 학문 분야에서 빠지지 않는 용어입니다. 현대 사회에서 빛나는 꿈과 미래를 실현하기 위해서는 어떤 분야를 공부해야 할까요?

과거에 대학 신입생들이 컴퓨터 활용 능력을 키웠듯이 이제는 대학 신입생들에게 인공지능 활용 능력이 필수인 시대가 되었습니다. AI소프트웨어학부는 최신 기술과 산업 트렌드를 익히며, 빅데이터와 인공지능을 중심으로 한 소프트웨어 교육을 통해 다양한 분야에서 첨단 기술을 활용하는 인재로 성장할 수 있도록 지원합니다.

2024년부터 인공지능 분야에 대한 교육을 학부 공통으로 실시하여 학생들이 전공 탐색 기간을 통해 다양한 분야에서 상호 연관성을 파악하며, 넓은 시야를 가지고 전문성을 갖춘 인재로 성장할 수 있습니다. 또한, 자유로운 전공 선택제와 소단위 전공 이수를 통해 빠르게 변화하는 기술과 시장 환경에 대응하여 적극적으로 대처할 수 있는 전공 역량을 갖출 수 있습니다.

AI소프트웨어학부에서 교육하는 분야는 현재 가장 빠르게 성장하고 있는 분야 중 하나로, 미래의 산업 및 사회에서 높은 수요가 예상됩니다. 우리 학부에서는 교육과 산업연계 현장 실습 및 연구에 대한 높은 수준의 자원과 인력을 투자하여, 학생들이 다가오는 미래 사회에서 인공지능 기술을 기반으로 새로운 분야를 선도하는 역할을 수행할 수 있도록 지도하고 있습니다.

교육과정 트랙

AI소프트웨어학부

- AI기반의 소프트웨어 중점 교육을 위한 학부 통합 교육
- 모든 교육에 컴퓨터 활용과 인공지능 기술 접목

#빅데이터 #인공지능(AI) #딥러닝 #소프트웨어개발 #자율전공선택

빅데이터 전공

- 빅데이터 분석입문
- R 프로그래밍
- SPSS 분석 실습
- 빅데이터 애널리틱스

인공지능 전공

- 인공지능 기초
- 인공지능을 위한 기계학습
- 딥러닝
- Python을 통한 자연언어처리

취득가능 자격증

- 정보처리기사/정보처리산업기사(인증기관 : 한국산업인력공단)
- 빅데이터 분석기사(인증기관 : 과학기술정보통신부, 통계청)
- 데이터분석전문가/데이터분석준전문가(인증기관 : 한국산업인력공단)
- 사회조사분석사(인증기관 : 한국데이터진흥원)

학과 활동

전공연계 비교과 프로그램 활동

- 한국데이터산업진흥원 현장체험
- 건강보험심사평가원 현장체험
- 설문조사 통계분석 프로그램「서베이 침팬지」
- MODI Expert를 활용한 인공지능 DIY
- 전공연계 독서강화 프로그램「책과 콩나물」
- Python, R 활용「빅데이터 분석 실무학습지원」
- 공공데이터를 활용한 창업 디자인「공공씽킹」
- 공모전 및 경진대회 준비 프로그램「빅데이터야 놀자!」
- 전문가 연계 특강(연중 상시)

학생중심 자율 이벤트

- 통계교육 재능기부단 활동 수행
- 프로야구 한화이글스 데이터기록/전송 업무 지원
- E-Sports 대회
- 학과 브이로그 공모전「코빅」
- 빅데이터와 AI기술을 활용한 백일장「빅백」

학생자치활동 (동아리)

- 빅자스(자격증준비반) : 전공 관련 자격증 학습 동아리
- 빅맥(Big Munhwa Culture) : 문화생활 동아리
- 빅풋(Big Football) : 학과 풋살 동아리
- 핀테크동아리 : 주식투자 및 가상화폐(비트코인, 이더리움, NFT 등)에 대한 투자와 핀테크 서비스 개발 연구
- 메타버스동아리 : 메타버스(제페토, 로블록스, ZEP 등)에서 맵/아이템/콘텐츠 제작 및 가상경제 서비스 개발 동아리

기타 활동

- 전공학술제「ABC : AI, Bigdata, Collabo!」
- 취업스쿨「청년-취업-꿈을 잇는 Big story」
- 학부생 연구(인턴) 과제 수행
- 재학생 학과 체험 고교방문 멘토단 운영
- 공공기관 및 기업과의 업무협약을 통한 외부교육 (현장실습) 지원

졸업 후 진출 분야

정부 · 공공기관	통계직 사무원, 데이터 분석가 등
금융분야	증권, 은행, 투자신탁, 신용카드 관련기업 연구원 등
연구계	병원·제약회사·임상시험기관, 경제·경영·산업공학연구소, 통계 처리 분야 연구원 등
일반 기업체	IT&AI 개발자, 프로그래머, 게임 개발자, 블록체인 엔지니어 등

AI소프트웨어학부

입시준비 TIP

인재상

지능형 인재 • 빅데이터와 인공지능을 기반으로 종합적인 분석 능력 습득
문제창조형 인재 • AI 분석 도구 활용 및 최신 기술 응용 적용
유연한사고형 인재 • 실무 현장 문제 해결 프로젝트 수행 경험 습득
네트워크형 인재 • 소통과 배려의 협동학습을 기반으로 개방적 협업 경험 습득

전공관련 교과목

• 수학 • 영어 • 기술 가정 • 실용경제 • 지식 재산 일반 • 정보 • 교양 • 실용 경제

학과 추천(권장)도서

• 문과생, 데이터사이언티스트 되다(차현나)
• 통계학, 빅데이터를 잡다(조재근)
• 그것이 R고싶다(양중기)
• 무엇이 문제일까(김상현)
• 청소년을 위한 이것이 인공지능이다(김명락)
• 십대를 위한 영화 속 빅데이터 인문학(김영진)
• 세상을 읽는 새로운 언어, 빅데이터(조성준)
• 놀이로 배우는 인공지능(곽소아 외 4인)
• 나는 AI와 일한다(전승민)
• 뉴스를 전합니다 빅데이터와 인공지능(김동철)

대전대 AI소프트웨어학부만의 강점

인공지능 기술 구현 실습이 원활하게 이루어 질 수 있도록 전산 실습실의 컴퓨터를 최고사양으로 업그레이드하고 최신버전으로 유지 및 관리하고 있어요. 우리 학부 학생들의 수업 만족도를 높이기 위해 전공에서 주로 사용되는 실습형 강의실은 GPU기반의 딥러닝 실습이 가능한 최첨단 기자재가 마련되어 있어요. VR기기도 구비되어 있어 다양한 체험을 즐겨볼 수 있답니다! 요즘 핫한 4차 산업혁명의 핵심 기술 분야이기 때문에 다양한 산업체 및 연구소 전문가와의 만남의 기회가 많고, 학부 교수님들의 훌륭한 진로지도는 물론, 취업선배와 함께하는 더블 멘토링, 외부 산업체 전문가의 지도를 통해 수준 높은 맞춤형 진로 설계가 가능해요!

우리학부는 학우간의 열린 소통을 위해 랩실 운영, 학과 SNS 운영, 디지털 사이니지를 활용해 4차 산업의 중심인 AI소프트웨어학부라는 이름값을 톡톡히 하고 있어요. 다양한 학교 소식 및 학사공지도 확인할 수 있고, 경진대회와 공모전 수상작을 전시하기도 하며, 학과 활동사진 및 각종 행사 알림 등을 통해 학과 구성원 간의 소통을 중요하게 생각하고 있어요!

학부생이 참여할 수 있는 연구(인턴)실 제도를 시행하고 있어 프로젝트 수행을 통해 전공역량 강화 및 실무능력을 함양시킬 수 있답니다. 인공지능에 대한 연구 프로젝트 수행기회로 다른 학과는 경험하지 못한 서울과 부산, 제주도 등 타 지역에서 열리는 여러 학술대회에 참가하여 출장도 다녀오고 다양한 곳의 학생 및 연구진과 네트워크를 쌓을 수 있어요!

AI소프트웨어학부는 정부, 지역 기관 뿐 아니라 대전대학교에서도 중점적으로 육성하고 있는 단과대학인 SW융합대학의 대표 학부에요. 우리 학부에서는 내부/외부 다양한 사업에 핵심적으로 참여할 수 있어서 정말 좋은 교육을 받을 수 있답니다. 또한 자신의 능력을 한층 더 끌어올릴 수 있는 다양한 기회가 주어지는데 이런 기회를 놓치면 안되겠죠?

신입생이 궁금해하는 Q&A

Q AI소프트웨어학부의 미래 전망은 어떤가요?

A AI(인공지능)와 소프트웨어 기술은 현재 산업 전반에 걸쳐 큰 영향을 미치고 있으며, 디지털 기술과 결합하여 스마트 시티, 스마트 홈 등의 개념을 구현하는 데에도 큰 역할을 할 것으로 예상됨에 따라 미래 전망은 매우 밝습니다. 특히, AI는 많은 산업 분야에서 대용량의 데이터 분석이 가능해진 기술들이 함께 발달하면서, 의료, 교육, 문화, 정치, 경제, 보안 등 다양한 분야에서 활용되고 있습니다. 예를 들어, 금융산업에서는 고객 데이터를 분석하여 자산 관리와 보험 및 투자 방법을 제시하는데 활용될 수 있고, 교육분야에서는 학생들의 학습 패턴을 분석하여 최적의 학습 방법을 제공하는데 활용될 수 있습니다.

Q AI소프트웨어학부에서 갈 수 있는 인턴쉽 프로그램은 어떤 것들이 있나요?

A AI소프트웨어학부 분야에서 인턴쉽 프로그램은 매우 다양하여 학생들이 다양한 현장 실습 프로그램에 참여할 수 있습니다. IT 관련 기업에서는 빅데이터 분석, 인공지능 모델 개발, 자율주행, 블록체인 등 다양한 기술을 습득할 수 있으며, 정부기관 공공데이터 활용 분야 청년 인턴쉽을 통해 다양한 자기계발을 수행할 수 있습니다.

Q 취업은 잘 되나요?

A AI 관련 기업 및 기관의 인력 수요 증가로 전문 인력 수급의 부족에 따른 AI 활용 전문 인재를 양성하기 위한 학부로 4차 산업혁명 시대의 금융 산업을 이끌어갈 인공지능, 빅데이터 관련 인력의 수요가 계속 증가할 것으로 전망됩니다. 따라서 본 학부의 취업률은 일반 컴퓨터 관련 학과의 취업률과 비슷하거나 더 높을 것으로 예상합니다.

Q AI소프트웨어학부에 학생이 사용할 수 있는 공간에는 어떤 시설이 있나요?

A 학부 구성원이라면 누구든 사용할 수 있는 전용 실습실, 빅데이터혁신랩실을 보유하고 있습니다. 이 중 전용 실습실의 경우 GPU-CPU연계된 고성능 PC를 보유하고 있어 누구든 프로그래밍 실습과 다양한 딥러닝 및 인공지능 기술을 접목한 실습 활동을 수행할 수 있습니다. 빅데이터혁신랩(Lab)실은 학부 학생들의 창의 커뮤니티 활동을 지원하기 위한 공간입니다. 화상회의 환경, VR 체험 기기 등을 활용하여 다양한 학생활동을 수행할 수 있습니다.

Q 학부를 입학하면 전공 선택은 어떻게 하는 것인가요?

A 학부로 입학한 후 2학년까지는 인공지능기술과 소프트웨어 중심의 공통 기초교육을 실시하는 전공탐색기간이 이루어집니다. 이 기간에 학생이 자율적으로 빅데이터 분야, 인공지능 분야의 전공을 선택할 수 있습니다. 전공을 선택한 이후에도 학부 내 다양한 공통 심화교육을 이수할 수 있으며, 소규모 학점단위로 구성된 마이크로디그리 이수를 통해 다양한 융합전공(핀테크 및 자율주행 등)과의 전문역량을 향상시킬 수 있습니다.

Q 수학을 잘 못하는데 너무 어렵지 않을까 걱정됩니다.

A AI소프트웨어학부 전공 수업의 경우, 고등학교 때까지 수학을 아무리 어려워했다고 해도 우리학부 교수님께서 기초부터 하나씩 천천히 학습시켜 주시기 때문에 전공수업을 듣는데 큰 어려움은 없을 것입니다. 특히, 단순히 수학을 공식으로 암기하기보다 인공지능 기술개발과 데이터 분석에 필요한 원리를 이해하는 형식으로 접근한다면 수학, 결코 절대 어렵지 않답니다.

DAEJEON UNIVERSITY

학과안내

보건의료 과학대학

- 간호학과
- 물리치료학과
- 임상병리학과
- 응급구조학과
- 식품영양학과
- 스포츠운동과학과
- 스포츠건강재활학과
- 보건의료경영학과
- 화장품학과
- 디지털헬스케어학과

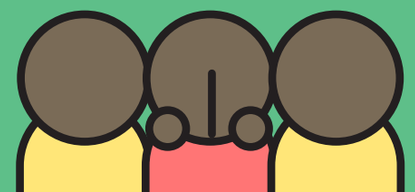

보건의료
과학대학

간호학과

042-280-2650

응용과학관 1층 2102호실

학과 공식 홈페이지
https://www.dju.ac.kr/nursing02/main.do

카카오톡채널
@대전대학교 간호학과

인스타그램
@dju_nursing

대전대학교 간호학과는 1993년 대전지역 사립대학 최초로 설립된 간호학과로 1997년 1회 38명 졸업생을 배출한 이래 오늘날까지 2,100명 이상의 졸업생을 배출하였습니다. 4년의 학부과정과 대학원의 석사과정, 박사과정, 가정전문간호사과정을 운영하고 있습니다. 대전대학교 간호학과는 삼성서울병원, 서울아산병원, 신촌세브란스병원, 충남대병원 등 국내 우수한 병원과 협력하여 임상실습교육을 운영하고 있으며 학과 내 최첨단 실습실을 갖추고 있습니다. 대전대학교 간호학과는 교직과정 운영을 통해 보건교사를 양성하고 충남지역과 서울·경기지역 등의 우수한 병원에서 근무하는 전문간호사를 배출하고 있습니다.

교육과정 트랙

공통 임상간호사

- 전공기초
  - 해부학, 생리학, 병리학, 약리학
- 기본간호학 및 기본간호학실습
- 아동간호학실습
- 여성간호학실습
- 간호관리학실습
- 인간심리이해
- 성인간호학
- 여성간호학
- 간호관리학
- 성인간호학실습
- 지역사회간호학실습
- 선택실습
- 성장발달
- 아동간호학
- 지역사회간호학
- 핵심실무캡스톤

보건교사

- 교육학개론, 교육과정
- 교육심리, 교육사회
- 교육실무, 특수교육학개론
- 교육봉사활동, 교육실습

취득가능 자격증

- 간호사 면허증
- BLS Provider 자격증

학과 활동

학회 학회 백의도약은 간호학과 내에서 세 개의 자치기구 중 하나로, 진정한 참 간호를 실현하고자 하는 학생간호사들의 노력과 도약의 의미를 지닌 간호학도를 위한 동아리입니다. 학술과 관련된 행사를 주최하고 있으며 티누비엘 학술제, 금연 캠페인, 도전 골든벨, 학회 세미나 등을 진행하고 있습니다.

로타랙트 간호학과 봉사동아리로써 선·후배가 한 조가 되어 매주 토요일마다 '선우노인복지센터', '대전노인복지센터'에서 어르신들을 돕는 봉사활동을 하고 있습니다.

피온 간호학과 봉사 동아리로써 외국인 복지관에서 외국인들의 활력징후 측정과 지적장애인들을 위한 생활 도우미 및 말벗 또는 친구 되어주기 등을 통하여 다양한 봉사활동을 하고 있습니다.

파스칼 치매예방에 중점을 둔 동아리입니다. 매주 토요일마다 양로원에 방문하여 치매예방수칙, 운동법, 예방법 등을 노인분들께 설명드리고 치매 가능성을 사정하고 있으며 대전광역치매센터와 연계하여 다양한 프로그램에 참여하고 있습니다.

편집국 편집국은 신문을 제작하는 동아리로써 간호학과 신문 제작 자치기구입니다. DJU-Nursing Today 라는 제목으로 학과의 각종 행사에 대한 내용을 실어 신문을 제작합니다.

NCF 기독간호학생모임으로 "간호를 통하여 복음을 땅 끝까지"라는 사명을 가지고, 매주 소모임을 통해 기도와 말씀을 나누고 있습니다. 매년 방학 때마다 전국 기독간호사·간호학생 수련회를 통해서 선배간호사 및 타교 학생들과 교류를 통해 기독간호사로서의 나아갈 방향에 대해 배워가고 있습니다.

아리랑 전통문화본과 공동체 문화형성이라는 목표아래 활동하는 풍물패 동아리입니다. 매년 개강공연과 전수공연으로 두 번의 정기공연을 하고 있으며, 대동놀이 등 공연활동을 하고 있습니다.

FCN 간호학과 축구동아리로 학업에 지친 학우들이 매주 풋살 및 축구활동을 통해 스트레스를 해소할 수 있는 동아리입니다. 정기적인 봉사활동을 통해 간호사에게 필요한 봉사 정신을 기를 수 있습니다.

RCY 대한적십자사에서 운영하는 봉사단체로 교내활동으로는 요양원 봉사활동, 헌혈 캠페인, 환경 정화활동과 지사 활동으로는 빵 나눔 봉사, 벽화봉사 등이 있습니다. 다양한 활동을 통해 사랑과 봉사의 적십자 정신을 배우고 실천하여 우리 주위의 어려운 이웃을 위한 봉사활동을 하고 있습니다.

졸업 후 진출 분야

정부·공공기관	보건직 공무원, 건강보험관리공단, 건강보험 심사평가원 임상간호사 등
의료계	대학병원, 종합병원, 일반병원 간호사, 전문 간호사 등
학교	보건교사, 대학교수 등
연구계	제약회사 및 병원의 연구간호사 등
일반 기업체	산업 간호사(회사의 의무실 및 학교 보건실 근무), 전문 간호사(병원코디네이터) 보험심사간호사(보험회사 근무) 등
해외	외국간호사, 외국소재 연구소 연구간호사 등

간호학과

입시준비 TIP

인재상

- 인간존중을 바탕으로 과학적 간호와 치료적 돌봄 관계를 통해 대상자의 최적 건강을 도모하는 창의적 전문직 간호사

전공관련 교과목

- 국어
- 영어
- 수학
- 생명과학

학과 추천(권장)도서

- 간호사는 고마워요(잭캔필드, 마크빅터한센-원더박스)
- 무너지지말고 무뎌지지도 말고(이라윤-문학동네)
- 나는 꿈꾸는 간호사입니다(김리연-허밍버드)
- 생의 마지막 당부(웬디 미첼-문예춘추사)

대전대 간호학과만의 강점

우리 대학 간호학과는 대전 최초의 사립 대학교 간호학과로서 오랜 전통과 역사를 자랑하고 있습니다. 다양한 실습지와 훌륭한 교수님들 아래에서 간호사로서의 자질을 함양할 수 있는 학과입니다. 로타랙트, 파스칼 등 다양한 봉사동아리와 함께 풍물을 배우는 아리랑, 기독교 동아리 NCF, 신문을 제작하는 편집국 등 다양한 동아리가 활동하고 있어 재학기간동안 동아리 활동을 통해 다양한 활동을 경험하고 선후배간의 친목도 다질 수 있습니다.

신입생이 궁금해하는 Q&A

Q 대전대학교 간호학과만이 가지고 있는 장점은 무엇인가요?

A 대전대학교 간호학과는 교직 이수 과정을 진행하고 있습니다. 교직과정을 이수하면 보건교사자격증을 취득할 수 있습니다. 자세한 내용은 대전대학교 홈페이지 학사안내-교직 부분을 참고해 주시기 바랍니다.

Q 대전대학교 간호학과 졸업 후 진로는 어떻게 되나요?

A 현재 졸업생 대다수가 서울대학교병원, 삼성서울벼원, 서울아산병원, 세브란스병원, 서울성모병원, 충남대학교병원, 대전성모병원 등 대전과 서울지역의 우수한 의료기관에 취업되는 성과를 보이고 있습니다. 이 밖에도 매년 간호직 공무원, 보건교사, 간호장교 등에 합격하여 다양한 간호분야에 취업하고 있습니다. 대전대학교 간호학과 홈페이지 취업정보 > 취업현황에서 살펴보실 수 있습니다.

Q 간호학과는 공부해야 할 양이 많다고 해서 걱정입니다. 잘할 수 있을까요?

A 간호학과가 공부해야 할 양이 많은 것은 사실입니다. 하지만, 대전대학교 간호학과의 교수님들이 정확하고 흥미롭게 강의를 해주시니, 너무 걱정하지 마세요! 또한, 혼자 공부하는 것이 아닌 학우들과의 학습 분위기가 잘 형성되어 있기 때문에 열심히 공부한다면 원하는 목표를 이룰 수 있을 것이라고 생각합니다.

Q 교직이수를 하려면 학점을 어느 정도 유지해야 하나요?

A 정해진 학점은 없습니다. 2학년 때에는 교직 과목 수강을 희망하는 모든 학생이 강의를 들을 수 있으며, 3학년 때 석차순으로 5명을 선발합니다.

Q 대전대학교 간호학과는 어느 병원에서 실습하나요?

A 삼성서울병원과 서울아산병원, 신촌세브란스병원 등의 Blg 5 병원에서의 실습과 충남대학교병원, 세종충남대학교병원, 서울특별시 보라매병원 등 서울경기지역과 충남지역에서 실습하고 있습니다. 서울실습을 하는 경우 서울에 위치한 기숙사 제공을 통해 학생실습을 지원하고 있습니다.

Q 신입생 장학금제도는 어떻게 형성되어 있나요?

A 신입생은 특별장학금으로 국어, 수학, 탐구영역 백분위 합이 240점 이상, 공인영어시험 일정 수준 이상 성적을 취득한 학생을 대상으로 성적장학금이 있습니다. 재학생은 성적 우수 장학금, 저소득 장학금, 기타 장학금 등이 있습니다.

Q 재학기간 중 성적장학금 이외에 다른 장학금 제도가 있나요?

A 간호학과에는 마일리지 장학금이 있습니다. 간호학과에서 주관하는 행사와 봉사활동에 적극적으로 참여하는 학생과 과대표 및 동아리 대표 등 학과 활동에 적극적으로 참여하는 학생들에게 마일리지를 지급하고 이에 따라 장학금을 지원하고 있습니다.

Q 신입생들의 학과 적응을 도와주는 프로그램이 있나요?

A 신입생들의 학과 적응과 학업을 돕기 위해 간호학과 학생회에서는 선후배간 멘토멘티 프로그램을 운영하고 있습니다. 선배인 멘토와 후배인 멘티와의 만남을 통해 학과 적응과 학업에 대한 다양한 부분을 도와주고 있습니다.

보건의료
과학대학

물리치료 학과

042-280-2290

응용과학관 5층 2506호

학과 공식 홈페이지
https://www.dju.ac.kr/physical/main.do

인스타그램
@dju_physicaltherapy

페이스북
https://www.facebook.com/DJUPhysicalTherapy/

물리치료(Physical Therapy)는 각종 질환에 의해 손상을 받은 신체 기능을 회복, 유지하기 위해 확립된 과학적 이론을 바탕으로 물리적 기법을 이용한 임상을 최우선으로 하는 전문 의료영역입니다. 물리치료사는 환자의 삶의 질 향상을 위해 신체 기능을 진단하고, 치료하며, 유지하도록 돕습니다. 또한 선천적 장애와 후천적으로 발생한 각종 질병에 의해 발생한 장애인들의 기능을 발달시키고, 기능적 제한을 회복시키며, 증상 개선을 통해 장애인의 삶의 질을 향상하는 의료서비스를 제공합니다.

대전대학교 물리치료학과는 대전지역 최초로 설립된 4년제 대학입니다. 대전대학교 물리치료학과는 전공 분야별 전문교수진이 주축이 되어 과학적 이론을 바탕으로 한 내실있고 튼튼한 실무 전문가 양성을 목표로 하는 지역 최고의 대학입니다. 또한 한의과대학 및 대전대학교 부속 한방병원과의 협업으로 최적의 임상실습 환경을 구축하고 있으며, 융복합 창의 인재 양성에서도 선구자 역할을 하고 있습니다. 대학원에서는 2012년부터 전국 최초로 신경계물리치료, 정형도수물리치료, 스포츠 물리치료 3개 영역의 전문치료사 양성을 위한 석사과정을 개설하여 운영하고 있습니다. 또한 학·석사 연계 과정을 통한 석사학위 취득과 근거에 기반한 최고의 전문치료사 양성을 위한 미래지향적 교육 모델을 확립하고 운영하고 있습니다.

졸업생은 국내외의 다양한 보건의료분야에서 중추적 역할을 하고 있습니다. 대전대학교 물리치료학과 교수들은 훌륭한 인성과 지성을 함양한 물리치료사를 양성하기 위해 최선의 노력을 하고 있습니다.

교육과정 트랙

인재 양성 유형
- 신경계 물리치료사
- 근골격계 물리치료사
- 스포츠 물리치료사
- 심호흡계 물리치료사
- 소아 물리치료사
- 노인 물리치료사

1학년
- 의학용어
- 물리치료개론
- 인체해부학
- 신경과학
- 기능해부학

2학년
- 임상운동학
- 신체진단학
- 인체생리학
- 재활의학
- 물리적인자치료

3학년
- 정형도수물리치료학
- 신경계물리치료학
- 소아물리치료학
- 심호흡계물리치료학
- 노인물리치료학

4학년
- 임상실습
- 공중보건학
- 의료법규
- 캡스톤디자인
- 임상물리치료학

취득가능 자격증

학과와 관련된, 일반적으로 시험을 통해 취득할 수 있는 자격증

보조공학사
- 보조공학사는 장애인, 노인이 일상생활에서 겪는 신체적, 정신적 어려움과 불편함을 제거할 수 있도록 각종 상용 보조공학기기들을 개발, 유지, 보수하며 개인에 맞게 맞춤 제작하는 자를 말합니다.
- 응시 자격 : 보조공학사 직무 분야에 해당하는 학과로 인정 받은 학과(물리치료학과 인정)
- 활동 영역 : 장애인에게 보조기기의 상담·사용법 교육·정보제공 또는 생산·수리 등의 서비스를 제공합니다.

아동발달재활서비스
- 성장기 장애아동의 인지, 의사소통, 적응행동 감각 운동 등의 기능향상과 행동발달을 위한 적절한 서비스를 지원하는 것을 말하며, 장애아동 및 가족의 복지적 욕구에 적합한 서비스 지원과 정보를 제공하여 경제적 부담 경감에 목적을 두고 있습니다.
- 응시 자격 : 소아청소년 치료 센터 및 병원에서 80시간 이상 실습을 이수하고, 아동발달재활 서비스 제공을 위해 필요한 전공 과목을 이수한 자(물리치료학과 해당)
- 활동 영역 : 장애가 있는 소아를 대상으로 의료서비스를 제공할 수 있으며 이런 의료서비스를 행할 수 있는 대학병원, 종합병원 등에서 활동할 수 있습니다.

특정 강의를 이수할 시 취득할 수 있는 자격증

의료기기 전문가 자격
- 의료기기 RA(Regulatory Affairs) 전문가는 의료기기 제품개발, 국내 외 인허가, 생산·품질관리 등 의료기기산업 발전에 필요한 '법적·규제기준'에 대한 전반적인 지식을 갖춘 자를 말하며, 국내외 의료기기 규제 전문가로 기계제조, 수출 또는 수입국가의 의료기기 판매 허가를 취득하는 역할을 합니다.
- 응시 자격 : 직무 분야에 해당하는 학과로 인정되는 학과 (물리치료학과 인정)
- 활동 영역 : 의료기기 설계·개발부터 임상시험, 제품화, 생산, 시판 후 관리 등 의료기기 제품 전주기에 필요한 법적·과학적 규제기준에 근거하여, 국내외 적합성 인정(GMP) 및 인허가, 임상시험 지원과 판매 등 사후관리업무를 담당하고 규제 당국과의 의사소통 창구 역할을 합니다.

물리치료학회 관련 자격증
- 스포츠마사지, 스포츠테이핑, 수중재활지도자(Watsu)

학과를 최종 졸업해야만 취득할 수 있는 자격증

물리치료사 면허증
- 한국보건의료인국가시험원에서 주관하는 국가시험에 합격하면 보건복지부 장관으로부터 물리치료사 면허증을 취득하고 물리치료사로서 업무를 수행할 수 있습니다.
- 국가고시 응시 자격 : 물리치료학과 졸업예정자
- 활동 영역 : 대학병원, 종합병원, 병원 등의 의료 기관에서 각종 질병으로 인한 기능적 손상이나 장애가 있는 대상자에게 의료서비스를 제공할 수 있습니다.

학과 활동

- 졸업생 초청 강연
- 재활 필라테스 지도자 과정
- 스포츠 물리치료 서비스 봉사활동
- 캡스톤디자인 연계 졸업 논문 학술제
- 노인 물리치료 서비스 봉사활동

물리치료학과

졸업 후 진출 분야

보건의료기관 및 재활의료관련 분야 대학병원, 종합병원, 한방병원, 요양병원, 재활병원, 의원, 보건소 등

스포츠 관련기관 프로스포츠구단 의무실, 운동처방실, 스포츠 연구소, 스포츠손상 재활 전문센터 등

산업보건 분야 산업체 건강증진센터, 산업재해 전문병원, 보건실 등

사회복지시설 노인복지시설, 장애인복지시설, 노인복지관, 장애인복지관, 장애아동전담어린이집 등

의료기기 및 의지보조기 제작 분야 의료기기 관련 업체 및 연구소, 재활공학 분야

해외 미국 물리치료사

입시준비 TIP

전공관련 교과목

- 영어
- 과학(생명과학, 화학, 물리학)

봉사활동

- 돌봄 활동(환우 · 장애인 · 독거노인 등)

비교과활동

- 보건교육, 정서교육, 협동 의식 함양교육, 봉사활동

학과 추천(권장)도서

- 물리치료사로 살아가기(오덕원)
- 나는 당신이 오래오래 걸었으면 좋겠습니다(다나카 나오키)
- 이기적 유전자 (리처드 도킨스)
- 의료 인공지능 (최윤섭)
- 궁금해요 물리치료사(심재훈)
- 나는 대한민국 물리치료사다 (이문환)
- tvN드라마 '시를 잊은 그대에게'

대전대 물리치료학과만의 강점

대전지역의 최초의 4년제 대학 학과로서, 훌륭한 인성과 지성을 함양한 물리치료 전문가 양성을 위해 우수한 교수진과 실습 환경을 기반으로 교육에 매진하고 있습니다. 우리 대학은 물리치료사 국가고시 합격률이 '전국 TOP 5' 이내로 기록할 만큼 양질의 교육 서비스를 제공하고 있으며, 수도권 및 지역거점 대학병원, 종합병원 및 대전대학교 부속 한방병원과의 임상실습을 통해 예비 물리치료사 양성에 만전을 기하고 있습니다.

근골격계물리치료, 신경계물리치료, 소아 · 청소년 · 노인물리치료, 심 · 호흡계물리치료, 스포츠물리치료 등 많은 전공트랙별 내실 있는 교육과정 운영을 통한 전문보건의료인 양성을 목표로 합니다.

다양한 비교과프로그램과 동아리 활동을 독려하여 교내 · 외 프로젝트 수행 경험으로 창의적인 인재 양성에 주력하고 있습니다.

학생들 간의 교류를 증진하고, 학업뿐만 아니라 취업 정보 자료를 공유 할 수 있는 행사와 학과 프로그램을 실시하고 있습니다.

2012년부터 전국 최초로 대학원 석사 과정에 신경계, 정형도수, 스포츠 물리치료를 개설하여 전문물리치료사를 배출하고 있으며, 물리치료학 박사 배출을 통해 과학적 근거에 기반한 최신의 물리치료를 제공하는 전문가를 양성하고 있습니다.

해외 물리치료 면허 취득에 필요한 커리큘럼 및 임상실습 과정을 운영하여 미국을 포함한 해외 물리치료사도 배출하고 있습니다.

신입생이 궁금해하는 Q&A

Q 취업은 잘 되나요?

A 대전대학교 물리치료학과는 매년 90%에 육박하는 높은 취업률을 자랑하고 있습니다. 졸업과 동시에 대학병원, 재활병원, 종합병원, 의원 등의 의료 기관 뿐만 아니라 재활 운동센터, 스포츠 관련기관, 사회복지시설, 국책연구소, 보험회사, 의료기기회사, 보건공무원 등 다양한 분야로 취업할 수 있습니다.

Q 국가고시는 어렵나요?

A 대전대학교 물리치료학과는 학생들에게 전문적 치료사 양성을 위해 전국에서 저명하신 교수님의 교육 과정 안에서 최고의 강의 수업을 제공하고 있습니다. 그 결과 물리치료학과가 개설된 이래로 전국 TOP 5 이내의 국가고시 합격률을 보이고 있습니다.

Q 실습 병원은 어디로 가나요?

A 임상실습은 1, 2, 3학년 때 배운 전공지식을 토대로 4학년이 되어 서울, 경기, 대전권에 위치한 대학병원, 종합병원, 재활병원, 전문병원 등에 임상실습을 다녀옵니다. 실습은 병원 내에서도 근골격계, 신경계, 소아, 노인, 스포츠 등 다양한 분야로 실습을 나가 자신의 관심 분야, 희망 분야를 결정할 수 있는 큰 계기가 될 수 있는 경험입니다.

Q 학과에 동아리가 있나요?

A 대전대학교 물리치료학과는 다양한 동아리가 있습니다. 스포츠 물리치료 관련해서 봉사하는 '스포츠물리치료 봉사 동아리', 복지시설 등으로 어르신들에게 따뜻한 손길로 의료봉사를 하는 '피온 동아리', 필라테스 지도자자격 취득을 목표로 하는 '필라테스 동아리', 친목과 운동을 같이 할 수 있는 '축구 동아리'와 물리치료 분야로 창업을 도전해 볼 수 있는 '창업 동아리' 등으로 학과 내에 많은 동아리를 경험 해 볼 수 있습니다.

Q 문과인데 수업에 잘 따라갈 수 있을까요?

A 물리치료학과는 문 · 이과와 상관없는 보건 계열입니다. 인체의 구조, 움직임에 대한 내용을 기반으로 수업하기 때문에 열정만 있다면 충분히 따라오실 수 있습니다.

Q 물리치료사에 대한 미래의 전망은 어떠한가요?

A 자동화, 기계화 등 시대가 발전함에 따라 많은 직업이 줄어들고 있는 추세입니다. 하지만, 환자나 고객의 상태 또는 통증을 직접 손으로 느끼며, 진단 및 치료할 수 있는 물리치료사는 점점 많은 분야에서 두각을 드러내며 전 세계적으로 주목 받고 발전하고 있는 직업입니다.

보건의료
과학대학

임상병리학과

042-280-2901

기초과학관 1층 7103-4호실

학과 공식 홈페이지
https://www.dju.ac.kr/biomedlab/main.do

인스타그램
@dbls_2024

학생회 카카오톡채널
http://pf.kakao.com/_xasdbG

대전대학교 임상병리학는 "튼튼한 기초교육, 맞춤형 진로교육, 현장맞춤형 체험중심 교육"을 통해 여러분의 성공적 취업을 지원하고 있습니다.

대전대학교 임상병리학과는 생명과학과 기초·임상의학에 특화된 교수진을 바탕으로 "최신 지견에 맞추어 이론과 실기를 겸비한 미래사회가 요구하는 전문화된 『보건의료인』과 『의생명과학자』 양성"을 목표로 하고 있습니다. 진단검사의학과 생체진단검사 분야의 전문지식을 겸비한 보건의료 및 생명과학분야 인재를 양성하기 위하여 체험중심의 교육을 시행하고 있습니다.

교육과정 트랙

통합적 기본실무
- 임상병리검사개론
- 일반미생물학
- 인체해부학
- 인체생리학

진단 검사의학
- 혈액학
- 수혈의학
- 임상진단화학
- 임상미생물학
- 체액검사학
- 면역학
- 분자생물학

생체검사 의학 (마이크로디그리)
- 임상신경검사학
- 심전도검사학
- 폐기능검사학
- 초음파검사학
- 임상생리학 실무프로젝트

병리검사 의학
- 병리학및약리학
- 조직학
- 조직검사학
- 진단세포학
- 실험동물학

통합적 전문실무
- 캡스톤디자인
- 임상연구방법론
- 비즈니스 커뮤니케이션
- 임상실습

취득가능 자격증
- 실험동물기사 1급, 2급 자격증
- 위생사면허증
- 임상병리사면허증

학과 활동

- 의료봉사활동 : 혜화프로보노(지역사회), 건강지킴이(교내)
- 전공학술제
- 의료봉사동아리 : 흰여울, 늘해랑
- 종합병원 임상실습(2개월)
- 현장견학, 해부학실습, BLS수료과정
- 특성화사업단 비교과프로그램(바이오 GNP, 임상시험코디네이터)

졸업 후 진출 분야

정부·공공기관	보건직 공무원, 한국건강관리협회, 산업보건협회, 혈액원, 출입국관리소, 검역소 등
의료계	대학병원, 종합병원, 일반병원 등의 진단검사의학과, 생리기능검사실, 병리과, 건강증진센터, 임상시험센터 등
연구계	제약회사 및 병원의 연구원, 대학교수 등
일반 기업체	보험회사, 제약회사, 식품회사, 실험동물회사, 대체의료, 생물산업분야, 생명공학연구소, 벤처기업(줄기세포, 제대혈, 체외수정 등) 등
해외	대학병원 전문분야별(세포병리, 심장초음파, 수면다원검사 등) 임상병리사

입시준비 TIP

인재상
- 융합적, 실용적 전문지식을 갖춘 실무형 인재
- 통합적, 분석적 문제해결 능력을 갖춘 창의형 인재
- 리더십과 비전의식을 갖춘 자기주도형 인재

전공관련 교과목
- 국어(독서와 작문, 직무 의사소통)
- 수학(확률과 통계, 실용통계)
- 영어(영어 I, 영어 II, 직무영어)
- 과학(화학, 생명과학, 세포와 물질대사, 생물의 유전, 융합과학탐구)

학과 추천(권장)도서
- 의학의 법칙들(문학동네) - 싯다르타 무케르지 저/강병철 역
- 진화한 마음(휴머니스트) - 전중환 저
- 생명은 판도라다(바이오사이언스) - 김응빈 저
- 처음만나는 뇌과학 이야기(카시오페아) - 양은우

보건의료과학대학 | **임상병리학과**

대전대 임상병리학과만의 강점

대전대학교 임상병리학과는 우리 대학에서 중점적으로 육성하는 특성화학과로써 재학생의 전공역량 및 취업역량 강화를 위하여 지역사회 대상 의료봉사활동(건강지킴이, 의료봉사 프로보노), 전공학술제, 임상실습, 진로멘토링, 취업지도교수제 등 학생 중심의 맞춤식 비교과프로그램을 다양하게 운영하고 있어요. 또한 기초학습 능력이 다소 부진한 학생들을 위하여 다양한 비교과프로그램을 운영하고 있어서 보건의료분야의 전문가를 꿈꾸는 학생 한명 한명에 대해 확신을 가지고 학습할 수 있도록 지원해주고 있어요.

신입생이 궁금해하는 Q&A

Q 임상병리사는 병원에서 어떤 역할을 하나요?

A 종합병원의 진단검사의학과, 병리과, 핵의학과 등에서 환자로부터 채취한 가검물을 분석하여 질병을 진단하기 위한 검사업무를 수행합니다. 또한 신경과, 순환기내과, 호흡기내과, 이비인후과, 안과 등에서 생체를 대상으로 해당 진료과의 검사업무를 수행합니다. 병원 내 암센터, 임상시험센터, 건강검진센터 소속으로 취업하여 다양한 검사업무에 종사하고 있습니다. 대전대학교 임상병리학과는 다양한 취업 분야에 취업할 수 있는 경쟁력을 강화하기 위하여 특화된 교과과정, 특성화 교육, 비교과프로그램 등을 운영하고 있습니다.

Q 졸업 후 병원에 취업이 어렵다고 하던데 어떤가요?

A 병원 검사 기자재의 자동화로 일자리가 감소하는 만큼 의료 진단검사 항목의 세분화와 신종감염병(코로나 19 등)의 증가 추세로 인하여 임상병리사의 손에 의해 이루어지는 검사항목 또한 꾸준히 늘어나고 있습니다. 임상병리사가 수행하는 진단검사 업무의 전문성과 편리성 측면에서 대부분 한번 입사하게 되면 정년까지 근무하는 구조로 직업 안정성이 보장됩니다. 대전대학교 임상병리학과 졸업생의 취업률은 80% 이상으로 최상위권 취업률을 유지하고 있습니다.

Q 수학, 과학 교과에 대한 기초가 부족한데 임상병리학을 배우는 데 어려움은 없나요?

A 대전대학교는 기초가 다소 부족한 학생들을 위하여 기초과학 분야에 대한 특화된 교양 교과과정이 개설되어 있습니다. 그래서 입학 당시에는 성적이 좋지 않은 학생도 고학년으로 갈수록 상위권의 성적을 유지하는 경우가 흔합니다. 전공 관련 기초과학 분야에 다양한 교양과목이 개설되어 있어 본인의 관심과 노력만 있다면 얼마든지 부족한 부분을 보충할 기회를 제공하고 있습니다.

Q 졸업 후 병원 이외에 취업은 주로 어떤 곳으로 하나요?

A 병원(종합병원, 병/의원 등) 이외 보건소, 국·공립 보건연구시설, 국립과학수사연구원, 검시관, 검역관, 대한적십자사, 대한결핵협회, 대한산업보건협회 등 다양한 분야로 취업할 수 있습니다. 그 외에도 생명과학 분야 벤처기업(줄기세포, 제대혈, 체외수정), 전문검진세터, 의·과학 분야(대학 및 연구소), 대체 의료 및 생물산업분야(생명공학관련) 연구소, 보험회사 및 제약산업분야 등에도 취업이 유리합니다.

임상병리학 전공 특성상 생명과학 등 기타 분야에서도 선호도가 높아서 전공 관련 취업 분야가 매우 다양합니다. 대전대학교 임상병리학과는 취업경쟁력 강화를 위해 보건학사 학위 이외 추가 학위를 부여하는 마이크로디그리 제도(세부전공 분야, 바이오산업 분야, 임상시험 분야 등)를 운영하고 있습니다.

Q 대학병원 및 큰 종합병원에 취업하기 위해서는 어떤 준비를 해야 하나요?

A 취업에서는 성실성, 책임감을 바탕으로 학사과정을 충실하게 이수하였는지를 보기 때문에 학점 이외도 자기 비전 실현을 위한 노력 사항을 보게 됩니다. 따라서 학점관리를 기본으로 공인영어성적, 자격증 등을 준비해야 합니다. 성공적인 취업을 위해서는 학점관리, 공인영어성적관리, 특별한 체험활동이 중요합니다. 대전대학교 임상병리학과는 특성화사업단 참여학과로써 전공 관련 다양한 비교과 프로그램 지원을 통해 취업에 유리한 튼튼한 기본과 특별한 경험을 쌓을 수 있도록 교육하고 있습니다.

Q 임상병리학 전공자가 취업에 유리한 점은 어떤 것이 있나요?

A 임상병리학은 의학 및 생명과학 분야에 대한 다양한 교과를 학습하기 때문에 졸업 후 병원뿐만 아니라 전공과 관련된 다양한 분야에 취업할 수 있습니다. 임상병리학과를 졸업하고, 임상병리사면허증을 취득하면 자연과학, 생명과학 등 이과계열 전공자에 비해 관련분야 취업에 유리한 이점이 있다고 할 수 있습니다. 또한 대전대학교 임상병리학과는 학사학위 취득 후, 대학원 진학을 통해 연구원, 교수로 진출할 수 있는 학위과정이 개설되어 있습니다.

Q 대전대학교 임상병리학과의 특성화 프로그램은 어떤 것들이 있나요?

A 임상병리학과는 대전대학교의 특성화사업단 소속 학과로써 특화된 교육을 제공하고 있습니다. 한의예과, 간호학과, 응급구조학과, 물리치료학과와 함께 "보건의료 인재양성 특성화사업단"을 구성하여 각 전공 영역의 교육을 공유하여 융합지식을 쌓을 수 있도록 교육하고 있습니다. 해부학실습, 심폐소생술자격증(BLS-P), 근골격계, 수액요법, 프로보노 의료봉사 등의 교육을 실시하고 있습니다.

Q 대전대학교 임상병리학과에 입학하기 위해서는 어떤 준비(성적, 면접 준비)가 필요한가요?

A 고등학교 성적을 기본적으로 평가하지만, 입학전형에 따라 합격자의 내신성적 분포가 다양합니다. 입학전형에 따라 내신성적, 학생부, 면접 등의 평가 요소도 차이가 있습니다. 면접 질문은 전공 관련 지식보다는 기초소양에 관한 질문과 학습 의지에 대한 평가가 이루어집니다. 기초소양 문항은 면접 전 대학 홈페이지에 공개하고 있으니 사전에 충분한 준비를 통해 추적 질문을 예상하여 준비하는 것이 중요합니다. 학과 홈페이지를 통해 학과에 대한 정보를 미리 파악하여 면접에 임하는 것도 도움이 됩니다.

보건의료
과학대학

응급구조 학과

042-280-2940

제2통합사무실 2층 2205호실

페이스북
@Daejeon.U.EMT

인스타그램
@d.emt

교통사고 또는 대형재난과 같은 응급상황에서 골든타임을 놓쳐 돌아가신 분들에 대한 뉴스를 접해보신 적 있으신가요? 응급구조학과는 심정지, 외상, 재난상황 등 예기치 않은 응급상황에서 신속한 구조 및 구급 활동을 통하여 생명을 살리고 안전을 담보할 수 있는 방법을 체계적으로 학습하는 학과입니다. 응급구조학과는 이태원참사 등으로 인해 늘어난 응급처치 및 치료에 관한 관심으로 날로 중요성이 높아지고 있어 각광받고 있습니다.

교육과정 트랙

기초의학
- 해부학
- 생리학
- 병리학 등

전공
- 심전도
- 대량재해
- 응급처치학각론

실습
- 응급환자관리학
- 전문외상처치학
- 전문심장구조학

임상실습
- 응급의료센터
- 진료보조사
- 소방서/구급차 동승

심화
- 기도관리/수액처치
- 전문내과처치학
- 특수전문응급처치학

취득가능 자격증
- 1급 응급구조사 자격증
- 심폐소생술 강사자격증
- 응급처치 강사자격증
- 수상안전인명구조원 자격증

학과 활동

- 응급구조학과 실습부, 응급구조학 학술제, 새나루공동체 및 교외 봉사활동

졸업 후 진출 분야

정부·공공기관	소방공무원, 의료직 군인, 해양경찰, 보건직 공무원 등
의료계	대학병원, 종합병원, 일반병원 응급실, 수술실 등
연구계	대학교수
일반 기업체	산업 응급구조사(회사의 보건실 및 학교 보건실 근무)
해외	전문 응급구조사 등

입시준비 TIP

인재상
- 우리 대학교의 교육이념인 국가발전, 문화창조, 사회봉사 정신을 근간으로 생명존중과 사회봉사정신을 갖춘 헌신적이고 지도력 겸비한 인재
- 실제 응급의료현장에서 최상의 응급의료서비스를 제공할 수 있는 유능하고 전문적인 인재
- 다양한 응급상황에서 효율적이고 적절한 응급처치법을 침착하면서도 신속하게 적용할 수 있는 문제해결능력과 위기관리능력을 갖춘 창의적인 전문적 인재
- 국민의 생명을 보호하고 국내 응급의료체계를 선도할 수 있는 미래지향적인 인재학과 인재상

전공관련 교과목
- 국어
- 영어
- 과학(생명과학, 화학)
- 보건관련 교과목

학과 추천(권장)도서
- 골든타임(이국종)
- 내몸 사용설명서(마이클 로이젠, 메멧 오즈)
- 내 인생에 힘이 되어준 한마디(정호승)
- 재난과 외상의 심리적 응급처치(권정혜)

보건의료과학대학 | **응급구조학과**

대전대 응급구조학과 만의 강점

대전대학교 응급구조학과는 내실있는 전공 교육이 이루어질 수 있도록 우수한 교수진 확보 및 다양한 학생 역량 강화 프로그램 운영을 통하여 경쟁력 있고 만족도 높은 학생 전공 교육 프로그램 제공에 힘쓰고 있습니다. 특히 현장임상실습(응급의료센터/진료보조사/소방서 및 구급차 동승실습) 이후 교내에서 실시하는 컨퍼런스 발표에서도 팀별 영문 저널 발표 과정을 운영함으로써 한 차원 높은 교육 역량 배양 및 교육 기회 제공에 노력하고 있습니다. 학과 동아리 활동, 선후배간 연계 활동 및 교수-학생 멘토링 상담 등을 통하여 문제해결 및 유대감 형성에 노력하고 있으며 학과 내 친화적 교육 분위기 조성과 환경 조성에도 늘 노력하고 있습니다. 아울러 필요한 경우 자격증 취득을 포함한 학생들의 다양한 요구에 부응하기 위하여 애쓰고 있습니다. 본 응급구조학과는 응급의료 분야에서의 전문실무 역량을 갖춘 전인적 응급의료인력 양성을 위하여 최선의 노력을 기울이고 있습니다.

신입생이 궁금해하는 Q&A

Q 입학하게 되면 어떤 전공 수업을 듣게 되나요?

A 수업은 교수님의 강의 및 지도하에 수행되는 이론 수업 또는 이론+실습 병행 수업, 현장실습 수업 및 창의적 문제해결형 종합설계 교육(캡스톤디자인) 수업 등을 들을 수 있습니다. 인체 구조와 기능에 관한 이해를 바탕으로 응급의료와 연관된 다양한 전공 지식을 배울 수 있습니다.

Q 졸업 후 진로는 어떻게 되나요?

A 졸업 후 일자리로는 크게 병원 응급실 EMT 및 소방 119 구급대원 진로로 나누어 볼 수 있습니다. 아울러 그 외 다양한 졸업 후 진로 진출이 가능합니다. 앞서 언급드린 대학병원 및 종합병원 EMT, 119 구급직 소방공무원 진로 뿐 아니라 대량재해관련 전문가, 해양경찰직 공무원, 의무부사관, 보건직 공무원, 응급구조 관련 산업체 전문가, 법무부 교정직 공무원, 청소년 수련원 교육강사, 안전체험관 강사, 보건진료소 활동, 구급 관련 이송업체, 심폐소생술 및 응급처치 관련 강사 등 응급의료 영역과 관련된 진로 뿐만 아니라 기타 1급 응급구조사 자격증을 필요로 하는 다양한 요구에 부응할 수 있는 사회적 영역으로의 진출이 가능합니다. 대학원 진학을 통한 교육자와 연구자로서의 학문적 분야로도 진출할 수 있습니다.

Q 학교와 관련된 궁금한 사항들이 시시때때로 생기게 되면 어떻게 하죠?

A 일단 학과 내 학생회 선배님들과 조교님들, 교수님께 1차적으로 궁금한 점들을 질문해주시면 되며, 2차적으로는 학교에 존재하는 각 부서(학사서비스팀, 학생문화팀 등)에 궁금한 점들을 문의해주시면 되겠습니다.

Q 학과 내 행사로는 무엇이 있나요?

A 해오름식(응급구조학과 새로운 1년 출발과 예비 응급구조사로서의 선서를 하게 됨), MT(멤버쉽 트레이닝을 통해 학과의 단결과 협동심을 기를 수 있음), 학술제(학생들의 임상실습 사례발표를 포함한 다양한 학술 업적 소개 및 자기주도적 학술활동 행사) 등

Q 보건 · 의료 계열 학과들 중 응급구조학과만의 차이점이 무엇이 있을까요?

A 응급구조학과는 타 보건의료계열 직군들 가운데에서도 병원 전 응급의료체계의 최일선에서 투철한 윤리의식과 희생정신을 바탕으로 각종 불의의 사고와 재난으로부터 국민의 생명을 보호하고 보다 나은 양질의 응급의료 서비스를 제공함으로써 국민보건향상과 사회안전망 구축에 크게 이바지할 수 있다는 자부심과 긍지, 보람을 느낄 수 있는 학과입니다.

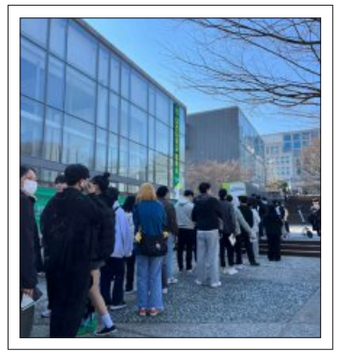

보건의료
과학대학

식품영양 학과

042-280-2468

응용과학관 2층 2205호실

인스타그램
@dju_foodnutrition35

식품영양학과에서는 식품과 영양에 대한 과학적 지식과 기술을 습득하여 지역사회 및 국민 보건 향상에 기여할 수 있는 식품 영양 전문가의 양성에 교육목표를 두고 있습니다. 교과과정은 영양사와 영양교사 자격취득을 위한 교육, 식품 산업체에 종사할 인력 양성을 위한 교육, 외식산업 경영 관리자, 임상영양사와 보건교육사 양성을 위한 이론 교육 및 실험실습으로 구성되어 있습니다. 최근 생활수준이 향상되고 건강과 삶의 질에 대한 관심이 증가하면서 국민보건향상에 기여하고 건강한 식품을 제조하는 식품영양 전문가의 역할이 중요해지고 있습니다. 이와 같은 사회적 요구에 따라 특성화된 교육과정을 운영하여 21세기 지식정보화시대에 부응하는 미래지향적인 영양사(학교, 병원, 산업체, 보건소), 식품회사 연구원(제품개발, 마케팅 등), 다양한 국가 자격증을 취득한 관리자를 양성하고자 힘쓰고 있습니다.

교육과정 트랙

공통
- 식품학
- 영양학
- 식품영양창의적 종합설계

영양서비스 관리자
- 생애주기영양학
- 지역사회영양학
- 식사요법 및 실습
- 영양판정 및 실습
- 영양교육과 상담 실습
- 영양사 현장실습

급식·외식 관리자
- 한국조리 및 실습
- 서양조리 및 실습
- 식품위생학
- 외식창업론
- 식생활관리 및 실습
- 급식외식마케팅

식품개발 관리 전문가
- 조리원리
- 식품미생물학 및 실험
- 식품품질관리
- 실험조리 및 실습
- 식품가공 및 저장학
- 발효식품학 및 실습

식품영양 융복합 전문가
- 식품영양연구

취득가능 자격증

학과와 관련된, 일반적으로 시험을 통해 취득할 수 있는 자격증
- 식품(산업)기사 자격증, 조리기능사 자격증, 농산물품질관리 자격증

특정 강의를 이수할 시 취득할 수 있는 자격증
- 보건교육사 자격증, 위생사 면허증

학과를 최종 졸업해야만 취득할 수 있는 자격증
- 영양사 면허증, 교원 자격증

학과 활동

전공 연계 비교과 프로그램
- 떡 특강 : 무지개떡, 앙꼬절편 만들기
- 제과제빵 특강 : 우유식빵, 초코스콘, 당근케이크 만들기
- 한국 전통 병과를 발전시킨 K-디저트 메뉴 개발
- 비교과 학습공동체 활동
  ※ 동아리 활동 : 팀을 구성해 스터디, 공모전 참여, 박람회 관람 등의 활동

전공진로멘토링
- 학과 졸업생 중 현직자 특강 : 식품회사, 영양사, 영양교사 등
- 외부 전문가 특강 : 한국보건산업진흥원, 식품의약품안전처, 병원 영양사, 어린이급식관리지원센터, 풀무원, 아모레퍼시픽 등

학술제
- 매년 2학기에 진행하며 전공과 관련한 다양한 주제를 가지고 학생들이 발표하는 행사
- 2022년 코로나 이후 변화된 식생활과 전망 / 2021년 글로벌로 뻗어나가는 한국의 맛, K-밀키트

졸업 후 진출 분야

정부·공공기관	영양교사, 보건소 영양사, 급식관리 지원센터 영양사, 보건의료 연구 및 행정직 공무원
의료계	대학병원, 종합병원, 요양병원의 임상영양사 및 영양사
산업계	학교 및 산업체 단체급식 영양사, 상담영양사, 급식 및 외식업체 매니저 및 영양사, 식품영양관련 회사 근무
연구계	식품회사 연구원, 식품의약품안전처 연구원, 대학교수 등

입시준비 TIP

인재상
- 능동적·진취적으로 자아를 실현하는 인재
- 배려와 봉사를 실천하고 능동적·진취적으로 자아실현하는 인재
- 지역사회의 영양과 건강을 책임지며, 건강한 식생활 문화를 이끌어 갈 지도자
- 영양사, 영양교사, 임상영양사, 식품위생사, 조리사, 식품위생사, 보건교육사 등 전문 인력

전공관련 교과목
- 화학
- 생명과학
- 기술·가정
- 보건

학과 추천(권장)도서
- 채식의 배신(리어 키스)
- 국화와 칼(루스 베네딕트)
- 학문의 즐거움(히로나카 헤이스케)
- 설득의 심리학(로버트 치알디니, 스티브 마틴, 노아 골드스타인)
- 아픔이 길이 되려면(김승섭)

보건의료과학대학 | **식품영양학과**

대전대 식품영양학과만의 강점

영양학, 식품학, 단체급식분야 등 식품영양 전반의 체계적인 교육과정으로 우수한 인재를 양성하고 있어요. 우리 학과 졸업생은 병원, 학교, 식품회사, 단체급식소, 공공기관 등 다양한 분야에서 활동하고 있습니다. 식품영양학과 학생회는 MT, 축제, 체육대회 등 즐거운 학교생활을 위한 활동을 주관하고 있으며 매년 학술제를 개최하여 학생들의 학술적인 폭을 넓히고 있고, 지도교수와 함께하는 학과소모임과 멘토링을 통해 대학생활과 졸업 후 진로와 취업을 돕고 있답니다.

신입생이 궁금해하는 Q&A

Q 학과 분위기는 어떤가요?

A 끈끈한 선후배 관계를 유지하고 있고, 학생과 교수 모두 친근하고 편안한 분위기입니다.

Q 교직과정이 개설되어 있나요?

A 교직과정이 개설된 학과로 현재 많은 졸업생들이 영양교사로 재직 중입니다.

Q 교과과정에 이과계열 수업이 많은데, 문과 출신도 수업을 잘 이해할 수 있을까요?

A 식품영양학과는 자연과학적 특성과 인문학적 특성이 어우러진 폭넓은 학문분야입니다. 기본적인 역량을 갖추기 위해 이과계열의 수업이 필요합니다. 그런 수업들은 조금 어렵게 느껴질 수 있지만, 그 외에 문과계역의 과목을 포함한 교과목도 개설되어 있습니다. 따라서 학과 공부를 하는 과정에서 자신의 적성과 역량에 맞는 분야로 진로를 찾아갈 수 있습니다.

Q 식품영양학과에서는 어떤 자격증을 취득할 수 있나요?

A 영양사 면허증 외에도 교원자격증(2급 영양교사), 조리사 자격증, 식품기사 및 식품산업기사 자격증, 보건교육사 자격증, 위생사 면허 등을 취득하여 관련 분야로 진출할 수 있습니다.

Q 식품영양학과를 졸업하면 어떤 직업을 가질 수 있나요?

A 현재 졸업생들은 병원 영양사, 단체급식 영양사 외에도 식품회사 연구원, 급식 및 외식업체 매니저, 어린이 급식 관리 지원센터 등 다양한 분야에 종사하고 있습니다.

Q 식품영양학과 졸업요건은 어떻게 되나요?

A 식품영양학과는 전공인증제를 실시하고 있으며 식품영양학과 홈페이지 공지사항에 매년 전공인증제 기준이 공지되고 있습니다. 자세한 내용은 홈페이지에서 첨부파일을 확인해주시기 바랍니다.

Q 남학생들도 많이 지원하나요?

A 재학생 기준으로 약 25%의 학생이 남학생이며, 신입생 중 남학생 지원자도 증가하는 추세입니다. 실제 졸업한 학생 중 남자 영양사, 남자 영양교사로 활동하는 분들도 계십니다.

Q 복수전공도 가능한가요?

A 네 가능합니다. 식품영양학과 학생들은 주로 경영학과, 뷰티디자인학과, 스포츠건강재활학과 등의 복수전공을 하는 편입니다. 또한, 다양한 학과에서 식품영양학과로 복수전공을 신청하기도 합니다.

보건의료
과학대학

스포츠 운동 과학과

042-280-2910, 2929

렉쳐홀 2층 201호

인스타그램
@스포츠운동과학과 @축구 동아리 히어로 @스포츠 동아리 Chance

DJU_PHYSICAL DJU_HERO_ D_CHANCE

페이스북 축구동아리 히어로
https://www.facebook.com/189411208532479

국가공인 스포츠지도사 4년 연속 전국 최다 합격

스포츠운동과학과는 '환경 변화 및 시대적 변화에 부응하는 체육을 통하여 건강증진에 이바지하고, 전문성과 인성을 겸비한 전문인 양성'이라는 교육목표를 설정하고 있습니다. 실질적이고 활발한 지도 교수제를 운영하여 학생 개개인의 발전을 위해 많은 지원을 하고 있습니다. 특히 졸업제도를 자격점수제로 두어 12점 이상(스포츠지도사 자격증 필수)전공수업과 연계하여 취득하고 점수를 받을 수 있도록 하여 학생 개개인의 적성에 맞게 그리고 학생들의 경제적 부담을 덜고 동시에 체계적이고 정확한 이론과 실기 능력을 겸비할 수 있는 기회를 제공하고 있습니다.

스포츠운동과학과의 교육방법은 이론과 실기 과목으로 구분되는데 이론 과목의 경우 생활체육 현장에서 제기되는 문제점을 중심으로 운동 과학적으로 접근하여 해결 방안을 모색할 수 있는 과정을 거치고 있습니다. 실기과목의 수업에서는 실기 지도에 대한 발표와 상호지도 또는 조별지도 방식을 통해 실기 능력의 증대와 함께 실질적인 지도 요령을 경험하는 과정을 거치고 있습니다. 교과목 중 주요 실기과목을 지도법으로 구분하여 여러 학기에 걸쳐 체계적이고 깊이 있는 실습과 연구를 병행하여 전문적인 스포츠 지도사를 양성하는 것을 목표로 하고 있습니다.

교육과정 트랙

직무수행 역량
- 특수체육론
- 생활체육론
- 뉴스포츠
- 퍼스널트레이닝
- 여가레크레이션
- 유아체육
- 노인체육

운동지도 역량
- 휘트니스
- 테니스지도법
- 수영지도법
- 태권도지도법
- 스키지도법
- 휘트니스지도법
- 체육측정평가

건강운동 관리역량
- 건강관리론
- 인체해부학
- 안전및심폐소생
- 운동생리학
- 운동처방학
- 운동역학
- 스포츠마사지 및 테이핑

체육행정 역량
- 체육원리
- 스포츠경영론
- 체육사
- 생활체육창업캡스톤디자인
- 스포츠사회학
- 스포츠심리학

취득가능 자격증

건강운동관리사 개인의 체력적 특성에 적합한 운동형태, 강도, 빈도 및 시간 등 운동 수행 방법에 대하여 지도·관리하는 사람

전문스포츠지도사 1급·2급 **생활스포츠지도사 1급·2급**
개인의 체력적 특성에 적합한 운동형태, 강도, 빈도 및 시간 등 운동 수행 방법에 대하여 지도·관리하는 사람

유소년스포츠지도사 유소년(만 3세부터 중학교 취학 전까지를 말함)의 행동양식, 신체발달 등에 대한 지식을 갖추고 해당 유소년을 대상으로 체육을 지도하는 사람

노인스포츠지도사 노인의 신체적, 정신적 변화 등에 대한 지식을 갖추고 노인을 대상으로 생활체육을 지도하는 사람

장애인스포츠지도사 1급·2급 장애유형에 따른 운동방법 등에 대한 지식을 갖추고 장애인을 대상으로 전문체육이나 생활체육을 지도하는 사람

운동사(kacep) 체육, 운동학적 전문지식을 가지고 개개인의 체력적 특성에 알맞은 운동의 계획, 상담, 지도, 평가 등에 관한 복합적인 교육 전문 기술 기능업무를 현장에서 숙련되게 수행할 수 있는 직무능력을 소유한 전문인

선수트레이너(kata) 선수가 상해를 입은 시기로부터 완전히 나아 스스로 연습이나 경기에 복귀할 때까지의 회복 동안 선수를 관리해 주는 자로서 팀 주치의. 선수와 지도자와의 긴밀한 상호협조 속에서 많은 임무를 수행하는 사람

체력코치(kca) 체력코치 지도자에 대한 지식 및 현장에서의 트레이닝 활용능력으로 체력코치, 선수 트레이너, 의무 트레이너 분야의 업무를 수행할 수 있는 능력을 지닌 사람

졸업 후 진출 분야

정부·공공기관	국민체육진흥공단, 대한체육회, 시·도체육회 관리직 및 지도자 (생활·유소년·노인·전문·장애인스포츠지도사), 체육교사 등
스포츠지도사	건강운동관리사, 선수 트레이너, 운동처방사 등
연구계	스포츠마케터, 스포츠기록분석연구원, 스포츠과학연구원, 대학교수 등

스포츠운동과학과

입시준비 TIP

인재상

- 바른 인성과 공감 능력을 지니고 소통할 수 있는 인간관계 능력을 지닌 인재
- 열린 마음으로 다양한 전공과 융합적인 소양을 지닌 인재
- 환경 변화 및 시대적 변화에 대처하여 업무를 수행할 수 있는 인재
- 연구 능력을 함양하여 미래 사회에 창의적으로 응용할 수 있는 인재

전공관련 교과목

- 체육, 과학, 사회(역사/도덕)
- 영어
- 교양(심리학, 교육학) 등

학과 추천(권장)도서

- NEW 근육운동가이드(프레데릭 데라비에, 삼호미디어)
- 스포츠문화를 읽다(이노우예 외, 레인보우북스)
- 보건교육을 위한 건강과 운동(지용석 등)
- 내 인생에 힘이 되어준 한마디(정호승)
- 건강생활과 레저스포츠 즐기기(강선회 외, 가림M&B)
- 체육활동으로 배우는 가치(유정예 외, 레인보우북스)
- 내 몸 사용설명서(마이클 로이젠, 메멧 오즈)
- 내가 확실히 아는 것들(오프라윈프리)

대전대 스포츠운동과학과만의 강점

인성과 체육문화를 계승할 수 있는 스포츠지도사 육성

- 세미나를 통해 학생의 진로 설계를 지원하고 다양한 진로·취업 컨설팅 프로그램을 운영하여 희망 직업에 필요한 기본 역량 교육과 목표 의식 고취
- 다양한 현장을 체험함으로써 실무 역량을 습득하여 현장 전문성 강화
- 취업을 앞둔 대상자에 대해서 취업 지도교수의 맞춤형 취업 코칭을 제공하는 진로 관리시스템 구축

특성화 교육

- 건강운동관리사, 운동사, 생활·전문·노인·유소년·장애인스포츠지도사 취득을 위한 특성화 교육
- 노인스포츠지도사 연수원을 통한 생활체육학과의 전국 홍보
- 보건복지부 사업을 위한 우수한 스포츠지도자 양성을 위한 체계적인 심화 교육
- 노인운동전문가 양성 동아리 운영 : 노인 맞춤형 운동전문가 양성 및 취업 목적
- 한국 스포츠계를 이끌어갈 엘리트 스포츠 지도자 양성을 위한 특성화 교육

신입생이 궁금해하는 Q&A

Q 스포츠운동과학과에서는 어떤 이론을 배우나요?

A 이론수업에는 운동역학, 운동생리학, 스포츠영양학, 체육학연구법, 응급처치법, 스포츠심리학, 스포츠사회학, 스포츠경영론, 건강관리론, 체육통계학, 운동처방학, 체육사, 생활체육론, 스포츠지도자특강, 스포츠윤리학, 트레이닝방법론, 스포츠경영론 등의 이론 수업이 있습니다.

Q 실기 과목엔 어떤 것이 있나요?

A 실기수업으로는 축구, 농구, 탁구, 배구, 배드민턴, 수영, 스쿼시, 스키, 태권도, 휘트니스, 뉴스포츠, 야영및트레킹, 종합레저스포츠, 퍼스널트레이닝, 댄스스포츠, 테니스 등의 실기수업이 있습니다.

Q 시간표는 어떻게 신청하나요?

A 첫 학기에는 학과 조교와 수강 신청으로 소통하며 필수로 들어야 하는 전공교과목과 교양 교과목을 이수할 수 있도록 알려주거나 도움을 주고, 그 이후 학기부터는 수강 신청 기간에 본인의 학년에 맞는 트랙과 이수해야 할 학점에 맞게 수강 신청을 하면 됩니다.

Q 수업에 현장실습은 어떤 것이 있나요?

A LINC 3.0 사업단에서 진행하고 있는 현장실습이 있습니다.(3학점 인정).

Q 자격증 취득에는 어떤 것이 있나요?

A 국가공인 자격증인 전문스포츠지도사, 생활스포츠지도사, 노인스포츠지도사, 장애인스포츠지도사, 유소년스포츠지도사, 건강운동관리사가 있습니다. 그 외의 자격증은 KACEP(대한운동사협회), KATA(한국선수트레이너 협회), KCA(대한체력코치협회) 등이 있습니다.

Q 동아리에 들어가고 싶은데 어떤 것이 있나요?

A 자연과학 스터디 동아리 Chance와 축구 동아리 HERO, 배구 동아리 PLAY 등 종목별 동아리가 있습니다.

보건의료
과학대학

스포츠 건강재활 학과

042-280-2929, 2928

렉쳐홀 2층 201호

인스타그램
@스포츠건강 재활학과

@스포츠건강 재활학과 학생회

@축구 동아리 히어로

@스포츠 의학 동아리 D_HEMT

페이스북
https://www.dju.ac.kr/hem/main.do

스포츠건강재활학과는 스포츠와 건강 관련 이론과 실습을 통해 부상 예방, 치료, 재활에 관한 학문을 다루는 학과로 사람들의 건강한 삶을 도울 수 있는 전문가를 양성하는 데 중점을 두고 있습니다.

이러한 목표를 위해 다양한 스포츠과학 장비가 구비된 스포츠과학측정평가실을 갖추고 있으며, 운동생리학, 해부학, 운동처방, 운동재활, 체육측정평가등 체육학 분야의 주요 교육과정을 운영하고 있습니다. 또한 4차 산업혁명시대에서 요구하는 역량을 갖춘 인재양성을 위해 우수한 교수진을 배치하고 지속적으로 장비 및 시설 투자에 힘쓰고 있으며 재활병원, 헬스케어 관련 기업들과 업무협약을 통해 다양한 현장실습 프로그램을 운영하고 있습니다. 이를 통해 학생 개개인이 자신에게 적합한 취·창업 포트폴리오를 구성하고 취업할 수 있도록 지원하고 있습니다.

교육과정 트랙

기초의학 기초스포츠 과학
- 인체구조와 기능
- 저항운동
- 재활마사지

전공기초 전공심화
- 기능해부학
- 스포츠영양학
- 운동생리학
- 체육측정평가

전공실습 전공실험
- 질환별식이요법
- 스포츠테이핑
- 보건통계학

현장실습 실무능력 강화
- 임상현장실습
- 운동상해
- 심전도

운동지도 운동처방
- 운동처방론
- 운동심리요법
- 체육학연구법

취득가능 자격증

1학년 체육관련 국가공인 자격증인 노인스포츠지도사

2학년 체육관련 국가공인 자격증인 생활스포츠지도사 또는 유소년스포츠지도사 자격증 중에 하나를 선택해서 취득하도록 권고

3학년 체육관련 국가공인 자격증인 생활스포츠지도사 또는 유소년스포츠지도사 자격증 중에 하나를 선택해서 취득하도록 권고

4학년 최종적으로 체육관련 국가공인 자격증인 건강운동관리사(운동처방사 1급)자격증을 취득하도록 권고

- 자격증 취득을 위해 1-1학기 '스포츠지도사 특강', 4-1학기 '건강운동관리사 특강'이라는 전공수업 운영
- 졸업 시 전공인증제도(전공관련 자격증 취득 점수여부로 졸업가능 유무 판정) 시행 : 입학하면서부터 졸업때까지 국가공인 자격증 취득 및 사단법인에서 발급하는 자격증을 취득하여 일정 수준의 점수를 취득하여야 졸업이 가능한 제도 시행

학과 활동

- 2023년 기초과학연구소 연구학술활동 세미나
- 2023년 헬스트레이너 기초 역량 연구 세미나
- 2024년 지방대학 활성화 사업 - 체력관리사, 그룹운동지도사 자격증 연수
- 2024년 우리학과 취업스쿨 프로그램 참여
- 2024년 지방대학활성화 사업 - 진로프로그램 운영

졸업 후 진출 분야

정부·공공기관	보건직 공무원, 건강보험관리공단, 대한체육회, 국민체육진흥공단, 시·도 체육회, 종목협회
의료계	대학병원, 종합병원, 일반병원 등 각 병원 재활센터의 건강운동관리사
연구계	교수, 스포츠기록분석연구원, 한국스포츠정책과학원
해외	미국스포츠의학회 (ACSM) 자격증 취득을 통해 건강 운동 관련 분야 진출

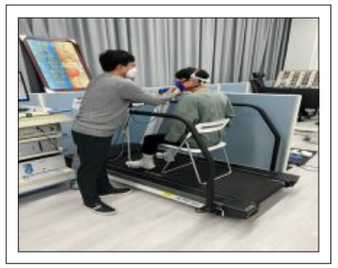

보건의료과학대학 | **스포츠건강재활학과**

입시준비 TIP

인재상

• 이론과 실기를 겸비한 인간 중심의 창의적 운동전문가 양성

전공관련 교과목

• 영어 • 수학 • 과학(생물, 화학) • 보건교과 교과목

학과 추천(권장)도서

• 뇌섹트를 위한 고급지식(정일규, 대경북스)
• 노화학 사전(최현석, 서해문집)
• 자가포식(제임스 클레멘트, 라이팅하우스)

대전대 스포츠건강재활학과만의 강점

대전대학교 스포츠건강재활학과는 2017년에 신설된 학과이지만, 짧은 기간 많은 성과를 보이고 있는 학과입니다. 2022년 2월에 졸업 예정인 학생 중 80%가 건강운동관리 관련 분야 취업상태에 있습니다. 또한 재학생들도 다양한 현장실습 기회를 통해 취업 가능성을 높이고 있습니다. 이러한 성과는 교수들이 '학생이 1순위'라는 생각을 갖고 있기에 가능합니다. 우리 스포츠건강재활학과 교수들은 학생 개개인에게 맞춤형 지도를 하고 있습니다. 학생 개인별 포트폴리오 관리를 통해 전공역량 강화 및 현장실무능력 강화를 체계적으로 지도하고 있습니다. 학생이 열심히 하겠다는 의지만 갖고 있다면, 그 다음은 학과 및 학교가 책임지고 관리하겠습니다. 대전대학교 스포츠건강재활학과는 대전 권역에서 스포츠과학 관련 최고의 시설을 갖추고 있으며, 스포츠건강재활학과 학생만 이용 가능한 스터디카페도 갖추고 있습니다. 또한 전공역량을 강화시킬 수 있는 학과 전용 비교과프로그램도 운영하고 있습니다.

신입생이 궁금해하는 Q&A

Q 실습을 하면 어디로 나가나요?

A 실습장소는 병원, 스포츠과학센터, 치료기관 등이 있습니다.

Q 스포츠건강재활학과를 졸업 후 진로는 어떻게 되나요?

A 건강운동관리사(운동처방사), 각 종목별 생활스포츠지도사, 장애인스포츠지도사, 노인스포츠지도사, 선수트레이너, 프로팀 선수 재활, 보건소 및 병·의원 의료기관 등으로 취업할 수 있습니다.

Q 스포츠건강재활학과에서는 어떤 자격증을 취득할 수 있나요?

A 건강운동관리사, 스포츠지도사(장애인, 노인, 유소년), 선수트레이너(KATA), 운동처방사, 필라테스(요가) 지도사, 스포츠테이핑 등을 취득할 수 있습니다.

Q 스포츠건강재활학과에 운동 관련 실험장비도 있나요?

A 인바디, 호흡가스분석기, 폐활량측정기, 혈압계, 트레드밀, 등속성 근기능, 포터블 스트레스 측정기, Real PT, 윙게이트 등을 보유하고 있습니다.

Q 체육학과와 스포츠건강재활학과랑 뭐가 다른가요?

A 학과에 개설된 교육과정에서 차이를 보실 수 있습니다. 많은 체육계열 학과가 있는데 운동생리학, 해부학은 기본적으로 개설되어있습니다. 저희 스포츠건강재활학과는 운동재활, 운동치료에 역량을 키울 수 있는 과목들이 편성되어 있다는 점에서 차이를 둘 수 있습니다. 건강운동관리사 자격증이 운동치료와 운동재활 영역을 포함하기 때문에 좀 더 깊고 전문적인 교육을 받을 수 있다는 점입니다.

Q 실기 종목 많은가요?

A 스포츠건강재활학과는 실기 종목보다는 이론 수업 비율이 많습니다. 실기 종목에서는 계절스포츠 요가, 필라테스, 소도구, 운동 재활 근력 컨디셔닝 등 실기수업이 있습니다.

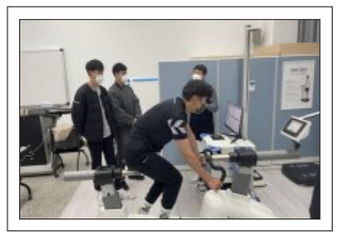

보건의료
과학대학

보건의료 경영 학과

042-280-2060

문무관 5층 509호

페이스북
@대전대학교 의료경영학과

인스타그램
@dju_med.biz

최근 4차 산업혁명의 도래에 따라 보건의료산업이 국가의 핵심 산업으로 선정되어 관심이 높아지고 있으며 관련분야 산업에 대한 투자가 확대되고 있는 상황입니다. 아울러 의료기관은 점차 대형화되고 있고, 프랜차이즈 시스템으로 변화하고 있으며, 다양한 전문 인력들이 새롭게 진출하고 있습니다. 이러한 변화에 발맞춰 보건의료경영학과는 보건의료전문가로 성장하는 인재 양성에 주력하고 있습니다.

교육과정 트랙

경영기획 평가
- 보건의료산업 경영학개론
- 병원과 경영
- 의료기관 경영 분석 및 진단

원무관리
- 의학용어
- 의료서비스 시스템 관리
- 건강보험

정보관리
- 보건의료정보학
- 보건의료 빅데이터분석
- 헬스케어 산업구조분석

보건의료 정책 분석
- 보건학개론
- 보건의료법
- 보건의료정책

보건사업 수행
- 보건의사소통
- 산업보건캡스톤 디자인
- 보건교육실습

취득가능 자격증

학과와 관련된, 일반적으로 시험을 통해 취득할 수 있는 자격증
- 사회조사분석사, 전산회계, 병원코디네이터

특정 강의를 이수할 시 취득할 수 있는 자격증
- 보건교육사

학과를 최종 졸업해야만 취득할 수 있는 자격증
- 보건교육사, 병원행정사, 건강보험사

학과 활동

축구 소모임(철인28호), 볼링동아리(공굴소)
- 선후배간의 운동을 통한 교류의 장을 형성
- 주기적인 운동으로 건강증진을 위함
- 팀워크 및 협동심 증진

학습동아리(중꺾마)
- 학과와 관련된 자격증 스터디 그룹 운영
- 토익을 위한 스터디 그룹 운영
- 성적 및 학술제를 위한 스터디 그룹 운영

졸업 후 진출 분야

정부·공공기관	보건직 공무원, 국민건강보험공단, 건강보험심사평가원 등
의료계	대학병원, 종합병원, 전문병원 등
연구계	의료기기 회사, 제약회사 및 병원의 연구원 등
일반 기업체	보건의료전문 언론사, 일반 기업체 행정직, 보건의료 관련 산업체 경영관리 분야 등
해외	글로벌 코디네이터, 해외 병원 행정직, 해외 제약회사 등

입시준비 TIP

인재상
- 4C(비판적사고 Critical Thinking, 소통 Communication, 창의력 Creativity, 협업 Collaboration)역량을 기반으로 동료들과 소통할 수 있고 창의성, 전문성, 실무능력을 겸비한 보건의료분야 CORE 인재
- C(Communicative, 소통형) O(Originative, 창의형) R(Requirable, 실무형) E(Expert, 전문가)

전공관련 교과목
- 국어
- 영어
- 수학(확률과 통계)
- 과학(생명과학, 화학), 보건 등

학과 추천(권장)도서
- 병원의미래, 클리블랜드 클리닉(김앤김북스) - 토비 코스그로브
- 삼형제의 병원경영 이야기(매일경제신문사) - 선승훈
- 불광불급不狂不及(라온북) - 이윤환
- 김용익의 돌봄이야기(건강미디어협동조합) - 김용익

보건의료경영학과

대전대 보건의료경영학과만의 강점

우리 대학 보건의료경영학과는 최근 부각되고 있는 Smart Healthcare 시대에 적합한 전문역량을 키우기 위해 정부의 혁신 선도대학 사업에 선정되어 주관학과로서 최첨단 교육시설을 갖추고 혁신적인 교과과정 및 교육방법을 운영하고 있습니다!

또한 바이오혁신공유대학인 마이크로디그리 교육과정을 운영하여 실제 기업에서 필요로 하는 실무분야에 대해 프로젝트 중심의 교육을 실시하여 본 과정을 이수하게 되면 졸업 시 별도의 마이크로디그리 학위를 수여할 수 있답니다.

신입생이 궁금해하는 Q&A

Q 선후배 교류를 위해 진행되는 프로그램이 있나요?

A 보건의료경영학과에서는 매년 학기 초 신입생들과 재학생들의 원활한 소통을 위한 신입생 멘토링 프로그램을 진행하고 있습니다.

Q 실습은 어떻게 진행되나요?

A 보건의료경영학과의 실습은 3학년부터 진행되며 주로 병원에서 진행합니다. 본인이 원하는 병원이 있다면 병원과 사전에 협의 후 진행할 수도 있지만 대부분의 경우 대전선병원, 대전대학교 대전한방병원, 한국병원 등으로 매년 실습을 하러 가고 있습니다. 병원 현장실습을 통해 병원의 원무과 및 총무과에 근무하면서 실무에 대한 경험을 쌓을 수 있으며, 여러 업무를 병행하여 짧은 시간 내에 병원실무에 대한 이해와 지식을 함양할 수 있습니다.

Q 졸업 후 취업은 어디로 하나요?

A 보건의료경영학과는 여러 분야를 공부하기 때문에 진로 선택의 폭이 매우 다양합니다. 보건직 공무원, 공공기관 행정직부터 대학병원 및 종합병원과 제약회사, 의료기기 회사 등 다양한 관련 분야에 진출할 수 있습니다. 제일 취업률이 높은 병원 내에서도 원무과뿐만 아니라 총무과, 인사과, 마케팅과 등 진출 분야의 폭이 넓으며, 졸업 후 대다수가 전공과 연관성 높은 분야에 취업하고 있습니다.

Q 학과에서 따로 공부할 수 있는 시설이 갖추어져 있나요?

A 보건의료경영학과는 '수업준비실'이라는 학습실이 마련되어 있어 공강 시간, 수업 전후까지 자유롭고 편안하게 공부할 수 있습니다.

Q 학과 행사는 어떤 것들이 있나요?

A 학기 초에는 개강을 맞이하는 개강총회와 M.T가 있습니다. 5월에는 스승의 날을 맞이하여 교수님께 감사의 인사를 드리고, 성년의 날에는 성년을 맞이한 학우들에게 꽃을 전달하며 축하를 해주고 있습니다. 이외에도 체육대회, 학술논문을 발표하는 학술제, 졸업생들과 재학생들이 함께 만나 조언도 듣고 궁금한 점도 물어볼 수 있는 홈커밍데이 행사 등 많은 학과 행사를 운영하고 있습니다.

Q 저희 학교 또는 학과의 장학금 제도엔 어떤 것이 있나요?

A 재학생이 받을 수 있는 교내장학금에는 성적우수장학금, 저소득장학금, 특정자격학생장학금, 총장특별 장학금 등 많은 장학금 제도가 있습니다. 장학금 제도에 대한 자세한 내용 및 신청 방법은 대전대학교의 공식 웹사이트나 입학처 공지사항에서 확인할 수 있습니다. 학생들은 이러한 기회를 최대한 활용하여 학업에 집중하고 다양한 활동에 참여함으로써 자신의 가능성을 넓힐 수 있습니다.

Q 학과의 교육과정은 어떻게 형성되어 있나요?

A 크게 경영기획 평가역량, 원무관리 역량, 보건의료정책분석 역량, 정보관리 및 통계분석 역량, 보건사업 기획 및 수행 역량 등으로 나눌 수 있습니다. 다양한 전공 교과목들을 1~4학년 동안 차례대로 들으면서 전공과 관련된 전공 지식을 쌓을 수 있습니다.

Q 학과에서 취득할 수 있는 자격증은 무엇이 있나요?

A 보건의료경영학과에서 취득할 수 있는 대표적인 자격증은 병원행정사, 건강보험사, 보건교육사, 전산회계, 병원코디네이터, 사회조사분석사 등이 있습니다. 각 자격증의 자세한 내용은 대전대학교 보건의료경영학과 홈페이지 '취업정보-자격증 정보'에 공지되어 있습니다.

보건의료
과학대학

화장품 학과

042-280-2420

기초과학관 1층 7104호실

카카오톡
전학년 카카오톡 채팅방 운영

인스타그램
@dju_cosmetic

화장품학과는 기존 화학의 제반 지식에 더하여 일반 화장품과 천연물 화장품, 기능성 화장품 및 향료 등 대한민국을 이끌 고부가가치 산업 중 하나인 K-Beauty 및 화장품 분야에 대하여 집중 교육하여 관련 산업에 종사할 수 있는 특화된 전문 지식을 갖춘 인력의 양성을 목표로 합니다. 기본 기초 교과목과 심화 응용 교과목 및 실험, 현장 실습 등을 개설하며 화장품 및 화학 물질 연구 외에 의약품, 건강 생활용품 및 건강 기능 식품 분야 등 다양한 관련 분야에 진출을 예상합니다.

교육과정 트랙

기초화학
- 화장품기초화학실험 및실습 1, 2
- 유기화학 1, 2
- 유기화학실험및설계
- 화장품분석화학, 실험
- 화장품기기분석, 실험

화장품개발
- 화장품NPD프로세스
- 화장품캡스톤 디자인 1, 2
- 한방화장품캡스톤 디자인 1, 2
- 화장품마케팅전략
- 코스메디컬_MD
- 천연물소재개발_MD
- 한방화장품처방 및 설계_MD
- 한방화장품개발_MD

품질관리
- 화장품법
- 화장품제조및품질관리
- 화장품과미생물
- 기능성화장품 시험법
- 화장품제품평가

생산관리
- 화장품 제조이론 및 실습 1, 2
- 화장품생산관리

향료연구
- 천연향료 및 아로마테라피_ND
- 화장품향료 및 향수_ND
- 화장품분리분석_ND

취득가능 자격증

- 맞춤형 화장품 조제관리사, 화학 분석 기사, 바이오 화학제품 제조기사, 위험물 산업기사
- 조향사
- 화장품 책임판매 관리자

학과 활동

- 학과 내 동아리(창업·분석·유기 동아리)
- 학과 학술제
- 우리학과 취업스쿨
- 비교과 프로그램 : 화장품/의약 분야 연구, 맞춤형향수 가상기업

졸업 후 진출 분야

정부·공공기관 전·충남 지역의 지방공무원, 국가공무원, 수자원공사, 식약청, KT&G 등 정부산하기관 직원 등으로 공직에 종사

대학원 대학연구 프로젝트의 연구원으로 실험과제 수행, 학연과정의 장학생, 본교(대전대학교), 서울대, 고려대, 연세대의대, 서강대, 성균관대, 한양대, 중앙대, 경희대한의대, 아주대, 충남대 약학대 및 분석과학기술대학원 등

연구계 대덕연구단지의 연구소, 한의학연구소, 유전공학연구원, 한국화학연구원, 기업 연구소 등

일반·기업체 화장품 및 화학 관련 국내외 기업(한국콜마, 네오팜, 나우코스, 바이오니아, (주)케미, 이엘, GNL, 바이오프렌즈, 익스톨 등)

해외 화장품 및 화학 관련 전공 석박사 과정 유학

입시준비 TIP

인재상
- 화장품 및 화학에 관심이 많은 학생
- 도전하는 것을 좋아하는 학생
- 성실히 적극적으로 학업에 임하는 학생

전공관련 교과목
- 통합과학 1, 2(화학, 생명과학)
- 과학탐구실험

학과 추천(권장)도서
- 피부 나이를 거꾸로 돌리는 바이오 화장품(전파과학사) - 김은기
- 서른다섯, 다시 화장품 사러 갑니다(에디트) - 최지현
- 걱정 많은 어른들을 위한 화학이야기(푸른숲) - 윤정인
- 화장품, 인문학의 길에서 묻다(대한화장품산업연구원) - 권혜영 외

화장품학과

대전대 화장품학과만의 강점

자기주도적 실험실습

학년별 실험 강의를 통해서 각 주차별 실험에 관해 발표를 하고 정보를 공유를 하며 자기주도적인 실험을 진행합니다. 그래서 학생들이 실험을 재미있어 하고, 어떠한 실험을 하던 숙달된 기구사용과 실험과정 중 문제가 발생해도 자연스럽게 대처를 합니다.

멘토-멘티 프로그램 운영

선후배간에 소통이 원활하며 학업이나 취업, 교내 프로그램 등의 정보들도 잘 공유합니다. 이렇게 학부생들 내에서 협력하여 학업을 도와 전공역량을 강화합니다.

학과동아리 운영

학과 내 동아리를 유지하며 담당교수님과 함께 심화실험을 합니다. 이 동아리 활동을 통해 다양한 화장품을 다뤄보고 이해를 함으로서 화장품 성분에 대한 이해를 통해 화장품 제조에 조금 더 쉽게 다가갈 수 있도록 활동하고 있습니다.

창업동아리 운영

학생주도적인 제품 개발을 통한 창업을 경험하고 지도교수님의 전문적인 지도를 통하여 비즈니스모델을 발전시켜나갈 수 있습니다.

맞춤형향수 판매 가상기업 운영

향료연구 전문역량 강화프로그램이 운영되고 있으며 맞춤형향수 가상기업운영을 통하여 기업운영의 역량도 기를 수 있습니다.

학술제, 현장 견학 및 실습 등 비교과활동 활발

연구소나 일반기업체와 연계를 해 인턴십과 현장실습을 파견하며, 매년 화장품학과 학술제인 '화람제'를 개최해 학과생 전체가 참여하고 있으며 바이오코리아, 한국콜마, 한국의생명연구원, 나우코스 등 다양한 곳의 현장 견학을 진행한 바 있습니다.

신입생이 궁금해하는 Q&A

Q 어떤 학생에게 어울리나요?

A 화장품을 다루고 이해하는 것에 관심이 있는 학생, 새로운 화장품을 개발하고자 하는 학생, 화학물질 분석 기술의 기본과 응용 방법을 배워 연구실 및 다양한 산업 분야 업무에 종사하고 싶은 학생들에게 어울리는 학과입니다.

Q 화장품을 전공한 후에 취업이나 진로에 어려움은 없나요?

A 화장품의 기본이 되는 화학분야는 순수기초과학 분야 중에 학문적으로 중심적인 위치에 있으며 관련 분야가 다양합니다. 따라서 화장품학과 전공자는 화장품 및 화학 관련 산업의 고유 영역을 포함하며 의약품, 건강 기능식품 등 인접한 다양한 분야로 진출의 기회가 많고 연구, 기획 및 개발, 품질 관리 등에 중요한 역할을 할 것으로 예상됩니다.

Q 졸업 후 진출 분야는 어디인가요?

A 연구소나 기업 및 약학/화학/화장품 관련 대학원 그리고 공기업 및 공무원 등 다양한 분야와 업종에 진출하고 있습니다.

Q 수시 면접을 위해 어떤 것을 준비해야 할까요?

A 간단한 자기소개와 대전대학교 화장품과학과를 선택한 이유, 학교 활동, 인적 사항, 가치관·비전 등에 대해 대답할 수 있도록 준비하시면 됩니다.

Q 수업을 제외하고 학생들이 주도적으로 할 수 있는 전공학습이 있나요?

A 학생들의 경험 습득을 위해 학교에서 진행하는 비교과프로그램 등을 통해 학생들이 주도적으로 연구 주제를 정하고 실험 및 전공 학습을 심화적으로 진행할 수 있도록 지원해주고 있습니다.

Q 화장품을 직접 만들어 보고 싶어요. 어떤 실습이 있나요?

A 화장품학과에서는 화장품 기초화학 및 실험, 화장품 제조 이론 및 실습, 화장품 캡스톤디자인 등 교과과정 내에서 실험수업이 있습니다.
또한 학과 동아리에서도 화장품을 직접 만들어 볼 수 있고 3, 4학년은 현장실습도 가능하여 풍부한 경험을 쌓을 수 있습니다.

Q 화장품학과를 전공할 시 취득가능한 자격증은 무엇이 있나요?

A 화장품학과를 전공할 경우 맞춤형 화장품 조제 관리사를 취득 할 수 있도록 교과과정이 설계되어 있습니다. 그 외에도 화학적 지식을 다루는 위험물 산업기사, 화학분석기사, 바이오 화학제품 제조기사 등 기사자격증을 취득할 수 있는 응시조건이 갖추어집니다.

Q 화장품학과를 졸업하여 관련 분야로 취업하기 위해 필요한 소양은 무엇인가요?

A 우선 화장품학과를 졸업하여 갈 수 있는 분야는 조향, 화학, 연구 등이 있습니다. 이러한 분야들로 취업하기 위해서는 가장 기본적인 기초 화학의 지식을 필수로 하며, 이외에도 화장품 관련 심화 응용 교과목 및 실험, 현장실습을 통해 화장품에 관한 소양들을 쌓아야 합니다

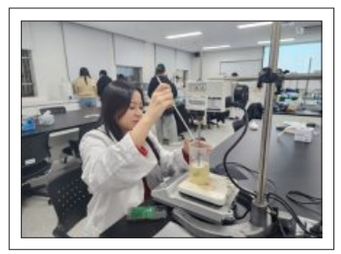

보건의료
과학대학

디지털 헬스케어 학과

042-280-4100, 4101

에듀파크 2층 216호

카카오톡
https://open.kakao.com/o/gTErvpne

디지털 헬스케어는 최근 급속도로 발전하고 있는 산업으로 개인의 건강과 의료에 관한 정보, 기기, 시스템, 플랫폼을 다루는 융복합 산업 분야로서 개인 건강 관련 서비스와 의료서비스 및 ICT가 융합된 개인 맞춤형 새로운 패러다임의 종합 의료서비스입니다.

- 웨어러블 헬스케어 디바이스 개발 및 운영
- 건강 데이터의 수집과 분석, 서비스 및 활용 플랫폼 개발
- 클라우드 보건의료 건강 정보시스템 구축
- 개인 맞춤형 건강관리 서비스 모델 개발

교육과정 트랙

기초소양
- 디지털 헬스케어 개론
- 헬스케어 컴퓨터 프로그래밍
- 스마트폰 헬스케어 서비스 이해
- 헬스케어 인공지능 프로그래밍

초급이론 & 헬스랩
- 휴먼컴퓨터 인터페이스
- 모바일 앱 프로그래밍
- 모바일 헬스케어
- 모바일헬스케어기술의 현재와 미래
- 헬스케어 임베디드 시스템
- 바이오 센싱 시스템
- 헬스케어 IoT 프로그래밍

중급이론 & 헬스랩
- 의료 인공지능
- 헬스케어 어드벤처 디자인
- 헬스케어 디바이스 설계
- 의료영상처리
- 헬스케어 의료 발명학
- 보건의료 빅데이터 분석

고급 이론 & 헬스랩
- 헬스케어 산업 최신 동향과 미래
- 디지털 헬스케어 코디네이터
- PHR 디바이스 설계
- 헬스케어 캡스톤 디자인
- 디지털헬스케어 코디네이터 실습
- 헬스케어 시스템 실무 프로젝트

취득가능 자격증

전문가 인재 육성
- SW 개발자 • 응용/앱 프로그래머 • 헬스케어 플랫폼 개발자
- 빅데이터 분석가 • 네트워크/보안 전문가 • 헬스케어 서비스 개발자
- 정보시스템 개발자 • 헬스케어 인공지능 개발자 • 웨어러블 디바이스 전문가

디지털헬스케어코디네이터
- ISO 17024 국제자격증 • ISO 국제헬스케어지도사
- ISO 국제헬스케어상담사 • ISO 국제웰니스헬스케어
- ISO 국제실버헬스케어

학과 활동

봉사활동 지역사회 봉사활동, 국내·외 보건 의료봉사

비교과 활동 헬스케어 SW개발 스터디 그룹 활동, 디자인 씽킹 캠프 운영, 실감형 콘텐츠 개발 워크숍

졸업 후 진출 분야

일반 기업체	삼성, 현대, Google, Naver, 스타트업(뷰노, JLK, 라이프시멘틱스), 보험회사, 일반 소프트웨어 관련 업체
의료계	의료기관, 전문요양기관, 의료기기전문업체, 제약업체, 헬스케어컨설팅업체, 의료경영컨설팅업체 등
정부·공공기관	국민건강보험공단, 건강보험심사평가원, 보건사회연구원, 보건산업진흥원, 보건인력개발원, 보건복지부, 대한체육회 및 스포츠 관련 분야 등
연구계	제약회사 및 병원의 연구원, 대학교수 등
해외	의료보건헬스케어 분야 및 건강 헬스케어 및 스포츠 분야

입시준비 TIP

인재상
- 4차 산업혁명을 리드하는 헬스케어 분야 창의적 인재, 경험과 실행 중심의 실천형 인재
- 조화와 배려를 실천하는 공감형 인재, 세계로 향하는 글로벌 인재
- 의료 디지털 융복합 시대를 선도할 인재

전공관련 교과목
- 과학
- 정보

학과 추천(권장)도서
- 디지털 헬스케어 의료의 미래 - 최윤섭
- 바이오헬스케어 트렌드 융합의 시대 - 메가트렌드 랩
- 헬스케어 인공지능 - 용왕식
- 4차 산업혁명시대 이것이 헬스케어 빅데이터다 - 한현욱
- 디지털 헬스케어를 위한 웨어러블 기술 - 구성욱
- 디지털 헬스케어 전쟁 - 노동훈
- 개인 맞춤의료의 시대가 온다 - 이해성
- 의료인공지능 - 최윤섭
- 디지털 치료제 - 김선현
- 디지털 치료제 혁명 - 하성옥, 김유영

보건의료과학대학 | **디지털헬스케어학과**

대전대 디지털헬스케어학과만의 강점

대전대학교 디지털헬스케어학과는 디지털 대전환의 시대에 적응할 수 있는 신기술 분야 전문 인재를 양성하기 위해 2022년도에 대전대학교가 전략적으로 신설한 학과로서 정부에서 추진하고 있는 바이오 헬스 디지털 혁신공유대학 사업의 핵심 참여학과입니다. 아울러 학과 신설과 함께 새로 초빙한 전임 교수님들은 모두 전문분야에서 오랜 경험으로 쌓은 기술력을 갖추고 있으며 각종 국책사업을 통해 최첨단 실습 시설 및 교육환경을 운영하고 있습니다.

특히 디지털 혁신 공유대학 사업을 통해 국내 7개 대학이 공동으로 운영하는 헬스케어 분야 전문 교육과정에 의무적으로 참여하여 바이오 헬스 융합학사의 복수학위를 취득함으로써 취업, 창업, 진학을 위한 국내 최고의 경쟁력을 갖추고 있습니다.

신입생이 궁금해하는 Q&A

Q 디지털헬스케어학과는 어떤 학문인가요?

A 4차 산업혁명 주요 전략 산업인 '디지털 헬스케어' 산업은 국가 10대 산업 중의 하나로써, AI, 빅데이터와 사물인터넷, 웨어러블디바이스 등의 융복합 학문을 통하여, 의료·보건·헬스케어 산업에 특화된 기획가, 소프트웨어와 IT 엔지니어들의 혁신적인 인재가 필요합니다.

디지털 헬스케어학과는 이러한 사회적 요구에 부응하여, 헬스케어 산업을 이끌어 갈 AI, 소프트웨어, 빅데이터, 웨어러블 디바이스, 플랫폼 서비스 개발 능력을 갖춘 인재를 양성하기 위하여 설립된 최첨단 학문 분야입니다.

Q 디지털 헬스케어학과와 소프트웨어 및 정보통신학과와의 차이점은 무엇인가요?

A 디지털 헬스케어학과는 소프트웨어 분야에서 헬스케어분야에 대한 소프트웨어 개발자를 양성하는 것을 목표로 하며 의료 및 헬스케어 분야에서 필요한 소프트웨어 교육, 헬스케어 분야 교육, 헬스케어-소프트웨어-하드웨어-디바이스-웨어러블디바이스 융합교육을 시행합니다.

인공지능, 빅데이터, IoT(사물인터넷), 웨어러블디바이스 및 플랫폼 서비스 등으로 대표되는 소프트웨어 및 정보통신(ICT)기술을 의료 및 헬스케어 분야에 활용하여 인간의 건강을 향상시키는 기술에 대하여 기획, 설계 개발 및 서비스를 제공하는 인재를 육성하기 위해 새로이 신설된 학과입니다.

Q 디지털 헬스케어학과 전망은 어떤가요?

A 디지털 헬스케어는 4차 산업 혁명의 중심에 서 있습니다. IoT, 의료 인공지능, 헬스케어 빅데이터 등을 기반으로 급성장이 예상됩니다. 인류가 탄생한 이후, 건강에 대해 지속적인 관심이 있었습니다. 미래에는 현재의 의료 형태가 아닌, 새로운 의료 패러다임의 대전환이 일어날 것입니다. 연속적 실시간 데이터를 기반으로 기존 치료 형태에서 벗어나 예측, 예방, 관리를 통해 환자 중심 모델로 전환될 것으로 예상됩니다. 그 핵심에 디지털 헬스케어가 위치하고 있습니다. 디지털 헬스케어는 국내외적으로 전도유망한 분야로 각광 받고 있으며, 정부의 전폭적인 지원도 받아 폭발적인 성장이 예상됩니다.

Q 디지털 헬스케어학과와 의공학과의 차이는 무엇인가요?

A 두 학문 모두 공학을 이용한 보건의료를 목표로 합니다. 하지만, 방법과 범위 측면에 차이가 납니다. 의공학과는 전통적인 의료기관에서 사용하는 의료장비나 치료법에 집중되어 있다면, 디지털 헬스케어는 최첨단 4차 산업 혁명 기술을 활용, 그 동안 버려졌던 하지만 매우 중요한 생활 습관 데이터, 환경 데이터, 유전자 데이터 등을 기반으로 실제 생활 속에서 연속적이고 실시간 데이터를 기반으로 건강관리를 하는 것입니다. 또한 다양한 분야들이 융합되어 있기에, 융복합 학문의 최전선에 있는 위치한 것이 바로 디지털 헬스케어라고 할 수 있습니다.

Q 디지털 헬스케어 분야는 어떻게 구성되나요?

A 디지털 헬스케어는 크게 4가지로 나눌 수 있습니다. 모바일헬스 시스템, 플랫폼, 데이터 분석, 서비스가 바로 그것입니다. 웨어러블 디바이스와 스마트폰의 센서 기반으로 바이오 센싱 시스템을 구축하고, 이를 통해 수집된 데이터를 헬스케어 플랫폼을 통해 통합합니다. 수집된 다량의 데이터를 머신러닝, 딥러닝 기반으로 분석을 수행하고, 이를 바탕으로 헬스케어 서비스를 수행하게 됩니다.

Q 취업은 잘되나요?

A 헬스케어 분야 인력 수요 증가로 전문 인력 수급의 부족으로 인해 본 학과가 2022년 신설이 된 상황입니다. 4차 산업혁명 관련 분야 IT 융합 소프트웨어 기술 인력의 필요, ICT와 사물인터넷의 발달에 의한 병원중심 의료 현장 및 일상생활의 개인 맞춤 건강정보(PHR)에서의 웨어러블/모바일 헬스케어 소프트웨어 및 디바이스 개발 인력, 의료 및 헬스케어 빅데이터 수집 및 분석을 통한 일상에서의 개인맞춤형 헬스케어 서비스 및 플랫폼 개발 및 운영인력 등이 국내외적으로 필요하고, 인공지능 기술을 활용한 개인 및 의료기관의 건강 자동 진단 및 컨설팅 인력이 필요한 현실입니다.

DAEJEON UNIVERSITY

학과안내

한의과 대학

· 한의예과

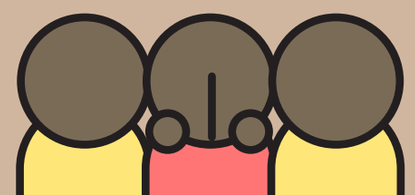

한의과
대학

한의
예과

042-280-2602

한의학관 3층 305호

학과 공식 홈페이지
https://www.dju.ac.kr/medicine/main.do

한의예과는 한의사인 고 지산 임달규 선생께서 국민 건강에 기여하겠다는 뜻을 품고 1981년 대전대학교를 설립하면서 시작됐다. 1988년 2월 첫 졸업생을 배출한 이래, 2,500여 명의 한의사들이 전국의 한방병원, 한의원, 한의과대학 및 관련 연구소 등에서 진료 및 연구 등을 수행하며 국민 건강 증진에 이바지 하고 있다.

한의예과에서는 한의학과 최신 의학의 성과를 기반으로 학생들이 1차 의료를 수행할 수 있는 역량을 갖추도록 교육하고 있다. 2년 동안의 한의예과 과정에서는 한의학 및 현대 최신 의학과 관련된 기초 지식을 교육하고, 4년 동안의 한의학과 과정에서는 전문적이면서도 임상과 직결되는 지식을 병원 실습과 함께 교육한다. 1982년 대전 대흥동에 부속한방병원을 개원한 이래, 1991년에는 천안한방병원, 1992년 청주한방병원, 2004년에는 대전 둔산한방병원을 개원했으며 2019년 6월 서울한방병원을 개원했다. 2018년 기존에 있던 대전병원과 둔산병원을 통합해 대전한방병원이 됐다. 1983년 대만 중국의약대학을 시작으로 중국 요녕중의약대학, 남경중의약대학, 호북중의약대학, 상해중의약대학, 천진중의약대학 등과 자매결연을 맺고 있으며, 매년 일정수의 학생들을 파견하는 교환학생 제도를 실시하고 있다.

대전대학교 한의예과의 강점은 학생들에게 학교에서의 이론 교육 뿐 아니라 병원에서의 실습 교육까지 가장 체계적이고 효과적인 교육 서비스를 제공하고 있다는 것이다.

교육과정 트랙

기초한의학

- 기초의학입문, 기초한의학한문, 한의학개론, 양생학, 해부학, 생리학, 의학사, 원전, 한문, 의학통계학
- 본초학, 병리학, 경혈학, 동의보감, 처방학, 진찰변증통합실습, 한문성독, 진찰진단학, 온병학, 상한론, 예방의학, 금궤요략, 명의의론, 지역사회의학

의생명과학

- 화학, 생물학, 천연물의학입문, 의학물리학, 분자생물학, 기초의학통합실습, 조직학, 양방생리학, 생화학, 신경과학, 면역학, 조직영상의 기초, 한의학논문읽기, 영양학
- 양방병리학, 약리학, 한의연구설계론, 근거중심의학, 의료기기총론, 영상진단의학, 임상병리검사학

의료인문학

- 경전강독, 의철학, 의사소통학, 의료인문학
- 인간중심상담, 명상의학, 진로취창업역량, 보건의료법규

임상한의학

- 통합내과학, 부인과학, 사상의학, 소아과학, 신경정신과학, 외관과학, 침구의학, 재화의학과학, 변증론치, 한의약길라잡이, 추나의학 및 실습, 한의통합종양학, 특수침법, 임상의학입문, 기본임상실습, 심화임상실습, 진료수행임상실습, 통합임상실습

취득가능 자격증

- 한의사 면허증

학과 활동

비교과 프로그램 수화(수담)교육, 성폭력/언어폭력 특강, 교환학생 설명회/보고회, 의료봉사

졸업 후 진출 분야

정부 · 공공기관	보건소, 국립의료원 등 보건직 공무원, 보건복지부, 식품의약품안전처, 건강보험관리공단, 건강보험심사평가원 등 정부 기관 등
의료계	한방병원, 한의원, 요양병원 등
연구계	한의학연구원, 한약진흥재단, 보건산업진흥원 등 연구기관, 한의과대학
일반 기업체	화장품 회사, 의료 정보 처리 회사, 보험 회사, 제약 회사 등 의료 관련 전반 분야 등
해외	WHO 등 국제 의료 기구

입시준비 TIP

인재상

시대를 선도하는 3H를 갖춘 유능한 한의사

· 전문역량을 갖춘 의료인(HEAD)
· 인성역량을 갖춘 의료인(HEART)
· 봉사역량을 갖춘 의료인(HARMONY)

전공관련 교과목

- 국어
- 수학
- 영어
- 과학(생명과학, 화학, 지구과학, 물리학)
- 한문
- 중국어
- 보건

학과 추천(권장)도서

- 몸의 역사 몸의 문화(휴머니스트) - 강신익
- 현대의학의 역사(아침이슬) - 제임스 르파누
- 한의학 탐사여행(u-북) - 윤영주
- 한권으로 읽는 동의보감(들녘) - 신동원, 김남일, 여인석
- 동의보감, 몸과 우주 그리고 삶의 비전을 찾아서(북드라망) - 고미숙
- 음양오행세트(음양이 뭐지?, 오행은 뭘까?, 음양오행으로 가는 길)(와이겔리) - 전창선, 어윤형
- 흐름의 철학 경락(자유아카데미) - 이혜정
- 그림으로 읽는 한의학, 침구경락 (청홍) - 황룡상, 황유민

대전대 한의예과만의 강점

대전대학교 한의예·학과는 기초한의학, 기초의학, 임상 한의학 교육 프로그램을 탄탄하게 갖추고 있으며, 3개 한방병원(대전, 천안, 서울)이 안정적으로 유지되고 있어 학생들에게 충분한 임상 교육 기회를 제공할 수 있어요. 또한 전국 한의과대학 중 유일하게 교환학생 제도를 운영하고 있어, 중국 자매결연 중의약대학에 1년간 교환학생을 파견하고 학점을 인정하고 있답니다. 뿐만 아니라, 응급치료학과와 물리치료학과와 연계 교육 프로그램을 통해 심폐소생술(CPR) 관련 교육(심폐소생술 자격증 취득) 및 주요 질병의 물리치료 기법 교육 프로그램을 제공하고 있습니다.

신입생이 궁금해하는 Q&A

Q 대전대 한의예과가 다른 한의대에 비해서도 엄청나게 공부가 힘들다고 하던데 정말인가요?

A 사람마다 다르지만 아무래도 문과 출신이 조금 힘들어하는 모습을 보입니다. 이과 친구들은 예과 1학년 때는 크게 어려워하지는 않습니다. 무엇보다 가장 해주고 싶은 말은 사람의 목숨을 다루는 의료인이 되는 길이 결코 쉬울 수 없기 때문에, 편한 것을 바랄 수 없다는 것입니다. 어느정도 공부를 해야하는 것은 각오하고 오세요.

Q 문과 출신이라 과학 탐구를 공부하지 않았는데 따라가기 어려울까요? 미리 공부를 하고 갈까요?

A 문과 출신 학생들이 생물학, 화학, 의료물리학 등 전공 필수 과목에서 이과 출신 학생들에 비해 어려움을 겪기도 합니다. 미리 공부를 하고 오시면 당연히 도움이 될 수 있지만, 필수적인 부분은 아닙니다. 학교 수업 전, 후 예복습을 열심히 하시고, 시험 기간에 충실이 준비를 하신다면 충분히 좋은 성적을 받을 수 있다고 생각됩니다.

Q 한문이 초등학생 수준에 머물러 있는데 미리 공부를 하고 가는 게 좋을까요?

A 우선 예과 1학년의 경우 한문 수시고사를 봐서 7, 8, 5, 6, 4, 3급 모두 시험을 봤습니다. 한꺼번에 외우는 양이 조금 많아서 힘들어하는 동기들도 있었기 때문에 시간이 남는다면 조금 공부하고 오는 것도 좋다고 생각합니다.

Q 다른 진로를 꿈꾸다가 대전대 한의예과에 입학하고 싶어졌습니다. 어떻게 갈 수 있을까요?

A 대전대학교에서 선발하는 전형은 생활기록부를 보는 학생부 종합전형도 있지만 학생부 교과전형으로 더 많은 인원을 선발합니다. 따라서 지금까지의 교과면접, 교과중점 전형의 입시 결과를 찾아보시고 본인과 가장 잘 맞는 전형으로 준비를 잘 한다면 지금까지의 꿈과 상관없이 입학이 가능합니다.

Q 지금까지의 생기부는 한의학은 아니였지만 의료·과학 분야로 맞춰왔습니다. 한의학 생기부 3년이 아니더라도 학생부 종합전형인 혜화인재 전형으로 지원해볼 수 있을까요?

A 우선 혜화인재 전형은 많은 인원을 선발하는 것은 아니기 때문에 3년 동안 한의예과를 지망한 학생에게 가장 유리한 것이 사실입니다. 하지만 3년 한의대가 아니더라도 유의미한 다른 활동들이 충분하다면 혜화인재를 지원해볼 수 있을 것이라고 생각합니다. 가능하다면 남은 생기부에 한의학적 내용을 추가한다면 더욱 좋을 것 같습니다.

Q 대전대 한의대는 서울, 천안, 대전에 한방병원이 있다고 들었습니다. 임상 실습은 어디에서 하나요?

A 임상실습은 서울, 천안, 대전 한방병원 3곳 모두에서 진행됩니다. 본과 3학년 2학기부터 임상 실습이 시작되고, 대전 한방병원에서 2학기동안 그리고 서울 한방병원과 천안 한방병원에서 1학기동안 진행됩니다.

Q 외국에 나가 경험을 쌓고 싶은데, 한의대도 외국으로 교환학생 갈 수 있나요?

A 네. 갈 수 있습니다. 일정 이상의 성적(평균평점 3.0 이상)이 되면 본과 1학년 2학기와 2학년 1학기에 중국 상해 중의약대학교와 천진중의약대학교로 1년 동안 교환학생을 갈 수 있습니다.

Q 대학교에 가면 동아리 활동을 하고 싶은데, 한의대에는 어떤 동아리가 있나요?

A 한의대 자체적으로 의료봉사동아리, 학술동아리, 운동동아리, 문예패 동아리 등 20개 이상의 동아리가 운영 중입니다. 학기 중에는 학술동아리에서 공부를, 방학 중에는 의료봉사 동아리에서 의료봉사 활동을, 주말에는 운동동아리에서 선후배들과 즐겁게 운동을, 그리고 문예패 동아리에서 음악 공연과 한의신문 발행까지 하고 싶은 동아리가 한 가득이랍니다.

DAEJEON UNIVERSITY

혜화커뮤니티 칼리지

- 케어복지학과
- 지식경영학과
- 상담심리학과
- 반려동물산업학과
- 스포츠과학과

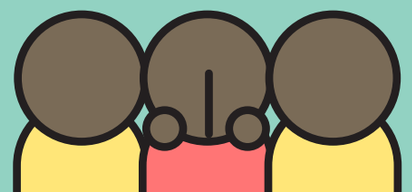

혜화
커뮤니티
칼리지

케어복지 학과

성인학습지원실
042-280-2190, 2191

케어복지학과는 사회복지 분야에서 사람들의 삶에 의미 있는 변화를 이루고자 하는 전문가를 양성하는 학과입니다. 우리 학과는 학생들이 사회의 다양한 복지 요구에 효과적으로 대응할 수 있는 전문가로 성장할 수 있도록 두 가지 과정을 운영합니다. 이 두 가지 과정은 모든 학생이 이수하는 사회복지 기본과정과 학생들의 진출 분야와 적성에 맞게 선택할 수 있는 심화트랙 과정입니다. 심화트랙 과정에는 실버케어매니저트랙, 사회복지기관경영자트랙이 있습니다. 이러한 과정을 통해 학생들은 사회복지의 가치, 지식, 기술을 익히고, 자신이 선택한 특정 분야로 나아갈 수 있습니다.

교육 목표

사회복지의 가치와 지식, 기술을 체계적으로 익히고, 사회적 책임감과 직업윤리를 겸비하여, 사회의 다양한 복지 요구에 효과적으로 대응할 수 있는 케어 및 사회복지사를 양성하고자 합니다.

교육 과정

사회복지 기본 (공통과정)

[전공필수]
- 사회복지학개론
- 인간행동과 사회환경
- 사회복지정책론
- 사회복지실천론
- 사회복지조사론
- 사회복지행정론
- 사회복지실천기술론
- 지역사회복지론
- 사회복지현장실습
- 사회복지법제와 실천

[전공선택]
- 가족복지론
- 가족상담 및 가족치료
- 사례관리론
- 사회복지자료분석론
- 자원봉사론
- 정신건강론
- 청소년복지론

실버케어 매니저

- 노인복지론
- 케어복지론
- 노인사례관리론
- 노인교육론
- 사회복지와인권
- 장애인복지론
- 의료사회복지론

사회복지 기관경영자

- 프로그램개발과평가
- 사회복지와인권
- 사회복지윤리와철학
- 시설운영론
- 아동복지론
- 장애인복지론
- 노인복지론

취득가능 자격증

사회복지 기본과정은 사회복지사 2급 자격증 취득을 위한 과정으로 케어복지학과에 입학한 학생은 공통적으로 학습하게 되는 과정입니다. 사회복지사 2급 필수과목을 이수하고 선택과목 중에서 7개 과목을 이수하면 사회복지사 2급 자격증을 취득할 수 있으며, 사회복지사 1급 자격증은 국가시험 합격을 통해 취득할 수 있습니다. 사회복지사 1급 자격증을 소지하고 수련기관에서 1년 이상 수련을 마친 사람은 정신건강사회복지사 2급 자격증을 취득할 수 있습니다.

심화트랙과정

심화트랙과정은 사회복지 기본과정과 더불어 2개 트랙 중에서 선택하여 이수할 수 있습니다.

실버케어매니저트랙(Silver Care Manager Track)

- 환자나 노인의 요양을 전문적으로 담당하는 전문가로, 요양원 이용자에게 제공하는 서비스를 총괄하고 조정하는 케어 매니저 양성
- 이 과정에서는 고령자의 건강과 복지 향상을 위한 맞춤형 서비스 계획 수립과 실행에 필요한 전문 지식과 기술을 습득합니다. 학생들은 의사소통 및 협력, 윤리적 판단력, 문제 해결 능력 등을 통해 효과적인 케어 매니지먼트를 실천할 수 있게 됩니다.

사회복지기관경영자트랙(Social Welfare Agency CEO Track)

- 사회복지기관의 설립 및 운영 능력을 갖춘 전문가 양성
- 이 과정은 복지시설의 효율적인 운영과 관리에 필요한 실질적인 관리 기술을 학습합니다. 학생들은 복지시설 운영의 기본 원리, 서비스 기획 및 실행, 위기관리 능력 등을 학습하여, 복지시설을 효과적으로 관리할 수 있는 능력을 갖추게 됩니다.

졸업 후 진출 분야

사회복지기관	사회복지관, 노인복지관, 장애인복지관, 지역아동센터, 다함께돌봄센터, 건강가정지원센터, 다문화가족지원센터, 아동양육시설, 노인요양시설, 사회복지공동모금회, 지역자활센터 등
공공·정부기관	사회복지직공무원, 교정직공무원 사회복지분야, 국민건강보험공단, 근로복지공단
의료계	종합병원, 대학병원 등
교육계	초·중·고등학교에서 활동하는 학교사회복지사, 사회복지관련 연구소
기타	군대, 교정시설, 국제사회복지기관 및 단체, 사회복지시설 운영

대전대 케어복지학과만의 강점

- 사회복지 분야별 최고의 전임교수진
- 사회복지 관련 필수자격증 취득과정과 학생의 선택권을 보장하는 다양한 심화트랙과정 운영
- 온라인 수업과 블렌디드 수업 등 일·학습 병행을 위한 맞춤 교육
- 현장 실습교육 강화를 위한 실습실 운영(고령친화실습실 등)

신입생이 궁금해하는 Q&A

Q 케어복지학과 졸업 시 취득할 수 있는 자격증에는 무엇이 있나요?

A 본 학과에서는 공통과정(사회복지 기본과정)과 2개의 심화트랙과정을 운영합니다. 공통과정은 사회복지사 2급 자격증 취득과정입니다. 케어복지학 전공 학생이 공통으로 이수하는 과정으로 이수 후 사회복지사 2급 자격증을 취득할 수 있습니다. 심화트랙은 지역사회 통합돌봄 확대와 관련하여 필요성이 점차 증가하고 있는 실버케어매니저트랙과 사회복지기관 운영과 관련된 전문가를 양성하기 위한 사회복지기관경영자트랙입니다.

Q 사회복지사 2급 자격증 취득은 어떻게 하나요?

A 보건복지부령이 정한 사회복지사 2급 필수과목을 이수하고 선택과목 중에서 7개 과목을 이수하면 사회복지사 2급 자격증을 취득할 수 있습니다.

Q 사회복지사 1급 자격증과 정신건강사회복지사 2급 자격증 취득은 어떻게 하나요?

A 사회복지사 1급 자격증은 국가시험 합격을 통해 취득할 수 있습니다. 사회복지사 1급 자격증을 소지하고 수련기관에서 1년 이상 수련을 마친 사람은 정신건강사회복지사 2급 자격증을 취득할 수 있습니다.

Q 고령친화실습실은 무엇인가요?

A 고령친화실습실은 노인의 신체적·심리적 변화(노안체험 교구, 노인체험 키트), 노인을 위한 신체활동 지원(지팡이, 보행기, 휠체어, 전동침대, 욕창예방 매트리스, 자세변환 용구, 이동변기 등), 인지기능 훈련(인지재활 VR), 응급처치(심폐소생술 키트, 교육용 자동제세동기) 등에 필요한 고령친화 제품과 보조기기를 학생들이 직접 체험하고 실습할 수 있는 공간입니다.

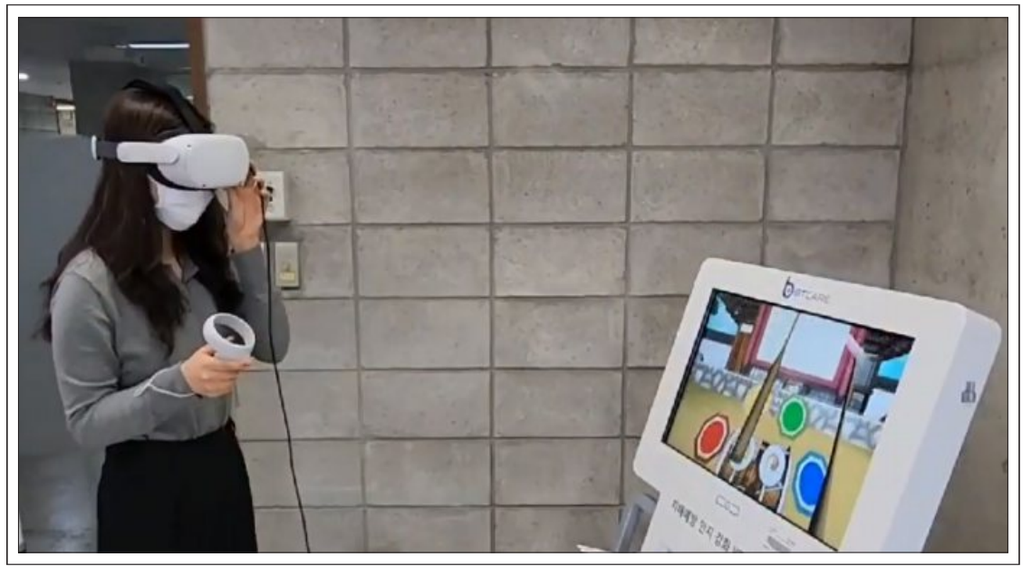

혜화
커뮤니티
칼리지

지식경영학과

성인학습지원실
042-280-2190, 2191

지식경영학과는 사회생활을 경험한 성인학습자들이 자신의 실무적 경험과 전문적 지식을 경영학 교육을 통해 체계화할 수 있는 기회를 제공하기 위해 출발하였습니다. 지식경영학과는 다양한 산업에서 요구되는 인사/조직, 마케팅, 생산/경영정보, 재무/회계 분야의 경영 지식을 제공합니다.

학생들은 지식경영학과에서 공부하면서 본인의 재직이나 사업을 통해 보유한 분야별 전문성을 더욱 발전시킬 수 있으며 새로운 경력개발의 기회도 개척할 수 있을 것입니다. 지식경영학과는 학생들에게 가치 있는 교육 기회를 제공할 뿐 아니라, 학생들이 보유한 다양한 경험과 지식을 나누는 배움의 장이자 학생들이 서로에게 도움이 될 수 있는 네트워크 구축의 장이 되고자 합니다.

교육 목표

이론과 실무 지식의 균형을 갖춘 경영인 양성

지식경영학과는 경영학의 이론과 학생들의 실무경험을 통합할 수 있는 교육을 통해 이론과 실무 지식의 균형을 갖춘 경영인을 양성하고자 합니다.

산업 현장에서 요구하는 전문가형 인재 양성

지식경영학과는 다양한 산업 현장에서 전문성을 발휘할 수 있는 역량을 갖춘 전문가형 인재를 양성하고자 합니다.

열정과 소통 능력을 갖춘 탁월한 리더 양성

지식경영학과는 사회생활에서 열정과 소통 능력을 통해 리더십을 발휘할 수 있는 탁월한 리더를 양성하고자 합니다.

교육 과정

공통
- 경영학원론
- 경제학원론
- 회계학원론
- 경영통계원론
- 국제경영학
- 글로벌경영전략
- 기술경영론

인사/조직
- 인적자원관리론
- 인적자원개발론
- 조직개발론
- 조직행동론
- 경영조직론
- 노사관계론
- 리더십론

마케팅
- 마케팅
- 촉진과광고
- 마케팅조사
- 글로벌마케팅
- 소비자행동
- 서비스마케팅
- 기술과마케팅

생산/경영정보
- 생산관리
- 서비스운영관리
- 품질경영
- 경영정보시스템
- e-비즈니스
- AI빅데이터경영
- 전략정보시스템

재무/회계
- 재무관리
- 투자론
- 자본시장론
- 경영분석
- 재무회계
- 원가회계
- 세무회계

전공트랙

지식경영학과의 전공트랙은 사회의 수요에 맞추어 4개로 구성되어 있습니다. 학생들은 자신의 적성과 진로에 맞는 전공트랙을 다양하게 선택하여 해당 분야를 심도 있게 공부할 수 있습니다.

인사/조직
- 효율적이고 효과적인 인적자원 관리 및 조직 관리 방법을 연구
- 공기업과 사기업의 인사관리, 조직관리, 노무관리 분야의 전문가 양성

마케팅
- 시장과 소비자에 대한 체계적인 접근과 관리 방법을 연구
- 공기업의 홍보 분야, 사기업의 영업 및 마케팅 분야의 전문가 양성

생산/경영정보
- 제조산업의 생산관리, 서비스산업의 운영관리, 경영정보시스템의 활용을 연구
- 생산관리 및 품질경영 분야, 경영정보시스템 분야의 전문가 양성

재무/회계
- 효율적인 자금의 조달과 운용, 회계정보의 생산과 활용 방법을 연구
- 금융산업 전문가, 재무관리 및 회계 분야의 전문가 양성

취득가능 자격증

지식경영학과에서 공부하는 범위가 다양한 만큼 지식경영학과와 관련된 자격증의 종류도 매우 다양하다고 할 수 있습니다. 전공 트랙을 중심으로 대표적인 자격증을 예시적으로 살펴보면 다음과 같습니다.

인사/조직 공인노무사, 경영지도사(인적자원관리), ERP정보관리사(인사) 등

마케팅 사회조사분석사, 경영지도사(마케팅), 유통관리사 등

생산/경영정보 정보처리기사, 경영지도사(생산관리), ERP정보관리사(생산, 물류)

재무/회계 공인회계사, 경영지도사(재무관리), 세무사, ERP정보관리사(회계) 등

기타 관세사, 물류관리사, 무역영어 자격증, 전자상거래관리사 등

지식경영학과

졸업 후 진출 분야

지식경영학과의 졸업 후 진로 분야를 경영 기능, 산업 분야, 전문직, 기타로 구분해 보면 다음과 같습니다.

경영 기능별 전문가	공기업 및 사기업의 경영 기능별 전문가 (예 : 마케팅, 인사조직, 생산운영, 경영정보, 재무, 회계 전문가 등)
산업 분야별 전문가	주요 산업에 특화된 지식을 갖춘 전문가 (예 : 제조 산업, 금융 산업, 유통 산업, 통신 산업 등 산업 분야별 전문가)
경영 분야 전문직	특정 분야의 전문 자격증 소지 전문가 (예 : 노무사, 회계사, 세무사, 관세사, 경영지도사 등 경영 분야의 전문직)
기타	연구 및 교육 : 대학교수, 연구원, 경영컨설턴트 경영 및 행정 : 창업가, 공무원(5급, 7급, 9급) 등

학과의 자랑거리

다양한 전문성을 갖춘 우수한 교수진

지식경영학과의 교수진은 학문적인 업적뿐 아니라 경영 현장의 풍부한 경험을 갖춘 다양한 전문가로 구성되어 있습니다. 삼성이나 LG와 같은 국내 대기업, IBM이나 PwC와 같은 글로벌 기업 출신의 교수진을 통해 차별화된 전문 지식을 제공받을 수 있습니다.

이론과 실무를 아우르는 효과적 교육 방식

지식경영학과는 경영 현장의 문제를 해결할 수 있는 지식이 제공되어야 합니다. 지식경영학과의 교육은 주요 이론에 대한 설명과 사례를 통한 이론 적용 방법을 교육합니다. 더 나아가 학생들이 교수와 함께 경영 현장의 문제를 직접 해결하는 교육 방식도 제공됩니다.

학생들의 일 · 학습 병행을 위한 효율적인 강좌 운영

지식경영학과는 성인학습자들이 일과 학습을 병행하며 공부할 수 있도록 온라인 수업과 오프라인 수업을 병행합니다. 학생들은 다양한 온라인 학습을 통해 양질의 수업을 편리하게 제공받을 수 있으며 오프라인 학습을 통해 교수진과 학우들을 대면할 수 있습니다.

혜화
커뮤니티
칼리지

상담심리학과

성인학습지원실
042-280-2190, 2191

심리 및 상담전문가 수요의 급격한 증가

점점 복잡하고 경쟁적으로 변화하는 4차 산업혁명 시대에서 현대인은 다양한 스트레스와 인간관계의 갈등을 경험하고 있습니다. 이러한 상황에서 현대인의 심리적, 정신적 건강을 보호하고 관리하는데 도움을 주는 심리 및 상담전문가의 수요가 크게 증가하고 있습니다.

상담심리학과는 이러한 현실적 요구에 부응하기 위한 상담 및 심리전문가를 양성하기 위해 체계화된 교육과정과 현장 중심적인 실습을 통해 성인학습자의 상담 전문 역량을 배양하고 있습니다.

교육 목표

심리학적 지식과 상담 기술을 겸비한 현장 실무 전문가 양성

상담심리학과는 체계적인 교육과정을 통해 실제 아동 및 청소년, 성인을 대상으로 한 다양한 상담 장면에서 효과적이고 체계적인 도움을 줄 수 있는 심리 및 상담전문가를 양성하는 것을 목표로 하고 있습니다.

교육 과정

상담 관련 기초과목과 심화과목으로 상담 역량 배양

상담심리학과 교육과정은 크게 인간의 심리와 행동 변화에 대한 이해를 증진할 수 있는 심리학 관련 기초과목과 상담 현장에서 요구되는 상담심리 관련 이론 및 실제에 초점을 둔 심화과목으로 구성하였습니다.

구분	교과목
기초과목	심리학개론, 발달심리학, 성격심리학, 학습심리학, 인지심리학, 사회심리학, 연구방법론, 심리통계
심화과목	상담이론과 실제, 심리측정 및 평가, 이상심리학, 임상심리학, 집단상담실습, 상담기법, 상담사례실습, 건강심리학, 인지행동치료, 상담윤리, 아동청소년상담, 청소년이해론, 노인상담, 가족상담, 학교상담, 진로 및 직업상담, 기업상담과 코칭, 산업 및 조직심리, 사이버상담, 놀이치료, 예술치료, 영화치료, 사이코드라마

구체적인 교육과정 영역에는 아동청소년 상담, 노인상담, 가족상담, 진로 및 직업상담, 기업상담, 매체활용 상담 등이 있습니다.

아동·청소년 상담 | 노인 상담 | 가족 상담 | 진로 및 직업상담 | 기업 상담 | 매체활용 상담

상담 영역	내용
아동·청소년 상담	생활의 적응과 정서적, 발달적 문제로 어려움을 겪는 아동·청소년에게 보다 구체적이고 전문적인 접근을 통하여 마음을 치유할 수 있도록 돕습니다.
노인상담	65세 이상의 사람들을 대상으로 신체적·정신적·경제적 변화에 대한 이해와 성공적 노화를 도와주기 위하여 노인 문제에 관해 전문적인 훈련을 받은 상담자가 심리적·정서적 지원을 제공합니다.
가족상담	가족 상담의 발달 과정과 다양한 이론적 모델에 대한 학습을 통해 건강하고 행복한 가족을 만들도록 도와줍니다.
진로 및 직업상담	진로상담의 기법, 진로정보의 활용, 심리검사의 활용, 진학상담, 구직상담, 직업적응상담, 진로전환상담 등에 대한 지식과 기술을 습득하여, 진로 및 직업상담사로서의 역할을 보다 전문적으로 수행할 수 있도록 도와줍니다.
기업상담	기업이나 조직에서 상담 및 코칭을 통해 소속 근로자의 직무만족을 향상시키고, 업무성과에 부정적인 영향을 줄 수 있는 심리적인 문제들을 해결합니다.
매체활용 상담	언어 이외의 다른 매체, 즉 놀이, 미술, 음악, 영화, 독서, 요리 등을 사용하여 효과적인 상담을 할 수 있도록 도와줍니다.

취득가능 자격증

상담심리학 관련 자격증을 취득하면 취업 기회가 확대됩니다. 대표적인 상담심리 관련 자격증으로는 상담심리사(한국심리학회), 전문상담사(한국상담학회), 청소년상담사와 직업상담사(한국산업인력공단) 등이 있습니다.

국가자격증

청소년상담사, 정신건강임상심리사, 임상심리사, 직업상담사

민간(학회)자격증

상담심리사, 임상심리전문가, 범죄심리사, 발달심리사, 건강심리사, 인사조직심리사, 일반심리사, 전문상담사, 상담심리지도사, 놀이심리상담사, 미술심리상담사

상담심리학과

전공 관련 자격증을 취득할 경우의 활동 분야 및 진로는 다음과 같습니다.

자격증	진로
상담심리사	학교 전문상담사, 기업 상담심리사, 공공기관 상담심리사, 군대 상담심리사, 경찰 공무원(피해자 상담, 학교폭력 상담), 법무부 교정직 공무원, 정신건강의학과, 심리상담센터, EAP 회사(대기업, 국가기관 외부 운영 심리상담 기관) 등으로 진출함
청소년상담사	전국 시·군·구 청소년상담복지센터, 청소년 관련 상담업무가 필요한 상담센터 및 공공기관 등으로 진출함
임상심리사	정신건강의학과 병원, 심리평가 및 상담을 필요로 하는 개인 상담센터, 공공 및 국가기관 등으로 진출함
직업상담사	노동부 지방노동관서, 고용안정센터, 인력은행 등 전국 국립직업 안정기관, 전국 시·군·구 소재 공공직업안정기관, 교육기관의 진로 및 취업센터, 민간 유/무료 직업소개소 등의 직업상담원으로 활동함
발달심리사	유아, 아동을 대상으로 한 교육시설 또는 치료시설에서 일할 수 있으며, 복지단체나 발달장애 아동의 조기 교육기관에서도 일할 수 있음
사회조사분석사	각종 연구소·국회·정당·통계청·지방자치단체 등 공공기관은 물론이고, 리서치 및 여론조사 전문기관·기업·사회단체 등에 종사함
산업 및 조직심리사	기업이나 조직의 인력개발 전문가, 조직개발전문가, 산업상담전문가 등으로 활동할 수 있고, 전문적인 조사기관에서 조사전문가로도 활동할 수 있음
평생교육사	전국의 평생교육기관(청소년 단체, 민간단체, 기업체 연수원 등)에서 프로그래머나 강사로 활동함
놀이심리상담사	아동발달 및 상담센터에서 놀이치료사로 활동할 수 있으며, 아동의 놀이심리상담과 관련해서 전문가로서 활동이 가능함
미술심리상담사	특수학교 아동지도 교사, 사회복지시설, 노인요양시설, 정신요양소, 의료기관, 유치원, 어린이집, 지역아동센터, 건강가정지원센터, 아동상담센터, 청소년상담소 등에서 활동이 가능함

졸업 후 진출 분야

상담심리학은 개인의 성장과 발전을 돕는 다양한 분야에서 활용됩니다. 학교, 병원, 기업, 지역사회 등에서 상담심리학을 전공한 인력이 상담가, 치료사, 교육자, 인사관리자 등으로 활동하고 있습니다.

상담 및 심리치료기관 직업상담기관, 개인 심리상담실, 지역 정신건강증진센터, 정신의료기관(신경정신과), 보건소 등

청소년 상담기관 한국청소년상담원, 시·도 교육청 청소년지원센터, 청소년수련관 등

교육기관 대학교 학생상담센터, 중고등학교 상담실, 중고등학교 Wee클래스 등

기업 및 사회시설 사회복지기관, 소년보호기관, 교정시설, 기업 내 상담부서, 직업상담소, 기업체연수원 등

재학생의 커리어 로드맵

학생들은 전공지식 습득과 자격증 취득을 통해 상담 실무역량을 배양하고, 이를 통해 상담 관련 다양한 기관에 취업을 하거나 상담 관련 센터를 직접 운영할 수 있습니다.

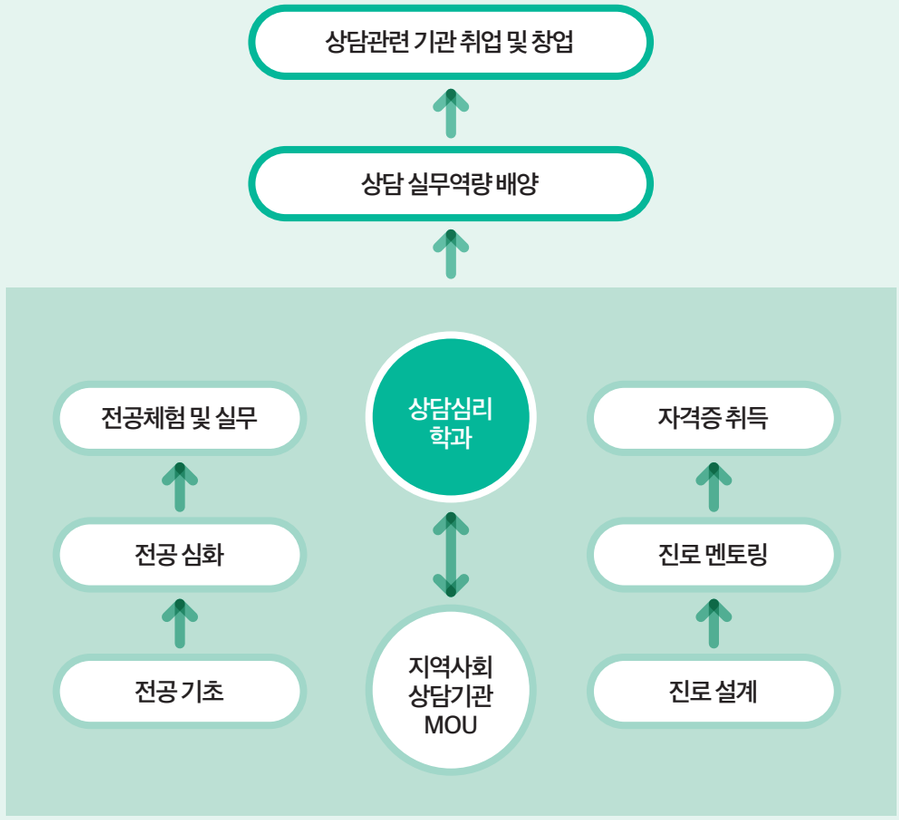

학과의 자랑거리

- 심도 있는 전공수업, 다양한 비교과 활동, 실무경험 및 체험 등의 교육과정을 운영합니다.
- 재학생의 자발적인 학생 모임과 활동이 활성화될 수 있도록 다양한 동아리를 전폭적으로 지원합니다.
- 우리 학과에서는 학업과 진로, 인생의 고민에 대해 교수님들과 자유롭게 소통할 수 있습니다.
- 상담 관련 기관을 발굴하여 상호협력을 추진하며, 재학생의 역량 강화를 위해 현장실습, 캡스톤디자인, 산학협력사업 등을 추진합니다.

혜화
커뮤니티
칼리지

반려동물 산업 학과

성인학습지원실
042-280-2190, 2191

인스타그램
@dju.moa

반려동물이 가족의 일원이라는 인식의 확산으로 이들의 수요는 급격히 증가하고 있으며, 이와 관련된 산업도 날로 발전하고 있는 추세에 있습니다. 반려동물산업학과에서는 반려동물과 관련된 기초 교과목과 펫미용, 펫푸드, 행동교정, 장례 등의 전공영역을 체계적으로 이수함으로서, 이들의 산업 분야에서 요구하는 실무능력을 두루 갖춘 전문 인재를 양성과 창업에 도움을 주고, 더 나아가 반려동물의 생명 존중, 헬스케어 및 복지를 실현하는데 최선을 다하겠습니다. 여러분의 새로운 꿈을 대전대학교 반려동물산업학과에서 활짝 펼치시길 바랍니다.

교육 목표

반려동물산업학과는 반려동물에 대한 체계적인 교육을 통해 펫미용, 펫푸드, 행동교정, 장례 등의 반려동물 산업의 전문가 양성과 취·창업에 역점을 두고 있습니다. 또한 미래에 반려동물 산업을 이끌어 갈 수 있는 핵심리더 양성과 이들의 복지 증진 및 프리랜서로서 활동할 수 있는 전문 역량을 두루 갖춘 실무형의 인재 양성을 최고의 목표로 추구하고 있습니다.

교육 과정

반려동물의 미용, 펫푸드, 행동교정, 장례 등의 기초 이수를 위한 전공 필수 교과목과 전공영역별 이론과 실제에 초점을 둔 전공 선택 교과목으로 구성하였습니다.

구분	교과목
전공 필수 (24학점)	일반생물학, 반려동물학개론, 반려동물관리학, 반려동물영양학, 반려동물해부·생리학, 반려동물보건학, 반려동물행동학, 동물복지및법규
전공 선택 (48학점)	펫그루밍, 펫미용학및실습, 펫뷰티션, 펫푸드재료학, 푸드제조학, 사료위생학, 반려동물행동교정학, 반려동물행동심리학, 동물매개중재기초, 반려동물장례학, 멸종위기동물, 자원곤충학, 실험동물학, 야생동물관리학, 관상동물학, 산업동물학 등

전공영역

펫미용 · 펫푸드 · 행동교정 · 장례

상담 영역	내용
펫미용	펫그루밍, 펫미용학 및 실습, 펫뷰티션 등의 교과목을 체계적으로 이수하여 반려동물의 위생과 심미적인 아름다움의 유지와 관리를 위한 고객의 요구에 부응할 수 있는 전문 인재를 양성한다.
펫푸드	펫푸드재료학, 푸드제조학, 사료위생학 등의 교과목을 체계적으로 이수하여 반려동물의 영양, 식단 및 간식 개발, 사료의 원료 관리·제조·유통 등에서 활동할 산업형의 전문 인재를 양성한다.
행동교정	반려동물행동교정학, 반려동물행동심리학, 동물매개중재기초 등의 교과목을체계적으로 이수하여 반려동물의 행동교정 및 훈련에 적합한 전문 인재를 양성한다.
장례	반려동물장례학, 반려동물장례행정, 펫로스케어 등의 교과목을 체계적으로 이수하여 반려동물의 죽음에 대한 상실감을 줄여주고, 소유주에게는 큰 위로와 이별을 편안하게 준비할 수 있도록 도움을 주는 전문 인재를 양성한다.

취득가능 자격증

반려동물스타일리스트, 반려동물관리사, 반려동물행동교정사, 특수동물관리사, 반려동물장례지도사, 반려동물식품관리사, 펫뷰티션, 반려동물 트레이너, 그루밍사, 반려동물매개심리상담사, 곤충해설사, 견행동지도사, 반려동물매개치료사, 펫아로마상담사 등

학과 활동

- 프레젠테이션 공모대회
- 동아리 활동
- 현장 실습
- 전문가 초청 특강
- 산업 관련 전람회
- 도그쇼 참여
- 캡스톤디자인

반려동물산업학과

졸업 후 진출 분야

창업	애견카페, 반려동물전문점, 반려견유치원, 반려동물훈련사, 펫미용사, 펫코디네이션, 동물행동교정강사, 펫미용샵, 애견장례식장 등
공공기관	질병관리본부공무원, 농림축산공무원, 세관, 국공립대학교 등
교육/연구	국공립대학교 연구소, 정부출연연구원, 보건복지부 등
산업	펫사료회사, 곤충사육업체, 곤충체험관 등
공무원	관세청 및 경찰청 탐지견센터 관세국경관리연수원, 농림축산검역부 등

학과의 자랑거리

반려동물산업학과를 졸업하면 반려동물관리사, 펫미용사, 반려동물행동교정사, 사료업체의 연구원, 반려동물 장례지도사 등의 프리랜서로 활동할 수 있습니다. 또한 애견미용실, 애견유치원, 애견카페, 곤충체험관, 애견장례식장, 반려동물전문점 등을 창업하는데 큰 도움이 됩니다. 반려동물에 관심을 갖고 있는 모든 분은 이론 수업을 분위기 좋은 강의실에서 편안하게 듣고, 현장 실습까지 경험할 수 있습니다.

신입생이 궁금해하는 Q&A

Q 반려동물산업학과를 졸업하면 어느 분야로 진출할 수 있나요?

A 창업은 물론이고 공무원, 공공기관, 교육계, 연구원, 산업계 등으로 진출할 수 있지요.

Q 반려동물산업학과를 입학한 후, 취업을 위해 무엇을 준비해야 할까요?

A 반려동물의 이론 지식과 실무능력을 충분히 함양하고, 관련된 자격증까지 취득해 자신의 실무능력을 검증해 보인다면 전문직으로도 거뜬히 취업할 수 있겠지요.

Q 반려동물과 관련된 자격증을 취득하지 못해도 졸업할 수 있겠지요?

A 자격증 취득이 졸업 요건에 해당되지 않지만 자격증을 취득하면 취·창업하는데 큰 도움이 되겠지요.

혜화
커뮤니티
칼리지

스포츠 과학과

성인학습지원실
042-280-2190, 2191

스포츠과학과는 생애주기에 따른 운동지도·질병예방·건강증진 역량을 보유한 스포츠 지도사 양성과 스포츠 현장 관련 시설 경영 및 관리역량을 보유한 전문인력을 양성하는데 그 목표가 있습니다.

본 학과는 스포츠전문지도자트랙과 스포츠 경영 및 안전 트랙을 기반으로 각 트랙의 특성화를 위해 영역별 전문 교수진을 확보하고 있으며 교과과정은 이론, 실기, 그리고 현장실습 과목 중심으로 구성되어 있습니다.

이를 통해 스포츠전문지도자트랙은 노인·유소년·장애인·생활스포츠 관련 전문 지도사를 양성하고, 스포츠 경영 및 안전 트랙은 스포츠산업, 스포츠경영, 스포츠 안전 전문인력을 양성·배출하는데 주력할 것입니다.

교육 목표

스포츠의 과학적 근거를 기반으로 체계적인 학문적 실용 지식을 습득하고 현장 관련 문제 해결능력 및 스포츠 현장에서 창의적이고 혁신적인 접근 방식을 개발하여 4차 산업혁명에 기반한 미래 스포츠 과학 분야를 이끌어 갈 선도적 역할을 하고자 합니다.

교육과정

구분	교과목
전공 필수 (24학점)	운동생리학, 트레이닝방법론, 건강체력평가, 스포츠경영론, 스포츠안전학, 스포츠마케팅
전공 선택 (48학점)	운동처방, 특수체육론, 노인체육론, 스포츠교육학, 스포츠 응급처치, 여가학, 발달 및 노화, 운동영양학, 운동상해 및 테이핑, 스포츠복지 정책론, 운동치료 방법론, 건강체력평가, 요가, 소도구 운동, 필라테스, 근력 트레이닝, 레크리에이션, 스포츠산업론, 스포츠시설론, 당구, 기능해부학, 그룹운동, 질환별 운동, 한국체육사, 인공지능 운동처방, 인터렉티브 체력측정, 빅데이터와 스포츠

전공 트랙

스포츠과학과는 스포츠 전문 지도자 트랙(노인스포츠, 유소년스포츠, 생활스포츠, 장애인스포츠)과 스포츠 경영 및 안전 트랙(스포츠 경영, 스포츠 산업, 스포츠 안전)으로 운영합니다.

스포츠 전문 지도자

스포츠 경영 및 안전

전공 트랙	내용
스포츠 전문 지도자 트랙	**노인스포츠 (노인스포츠 지도사)** 노인스포츠는 고령자를 대상으로 한 체육활동으로 건강을 유지하고 삶의 질을 향상시키는 과정이다. 노인인구의 증가로 인하여 주목받는 산업으로 노인들의 사회적 연대감을 높이고 삶의 만족도를 증가시킨다. 필수 : 노인체육론 선택 : 스포츠교육학, 스포츠사회학, 스포츠심리학, 스포츠윤리, 운동생리학, 운동역학, 한국체육사(택4) **유소년스포츠 (유소년스포츠지도사)** 어린이와 청소년들의 스포츠 활동이며 성장기의 학생들에게 체력 향상뿐만 아니라 건강한 생활 습관을 길러주고, 또래와 협력하며 성장하는데 도움을 준다. 또한 스포츠를 통하여 스트레스 해소 및 자신감을 키우며 동료애와 리더십을 기른다. 유소년스포츠는 건강한 습관을 길러주고, 좋은 가치관을 심어주는 중요한 활동이다. 필수 : 유아체육론 선택 : 스포츠심리학, 운동생리학, 스포츠사회학, 운동역학, 스포츠교육학, 스포츠윤리, 한국체육사(택4) **생활스포츠 (생활스포츠지도사 2급)** 일상적으로 즐기는 스포츠 활동으로 운동이나 레저등을 즐기며 건강증진과 스트레스 해소에 도움이 되며 이러한 활동을 통해 건강을 유지하고 즐거움을 느끼며 일상생활에서의 자신감을 얻는 생활에 깊숙이 녹아든 활동이다. 선택 : 스포츠심리학, 운동생리학, 스포츠사회학, 운동역학, 스포츠교육학, 스포츠윤리, 한국체육사(택5) **장애인스포츠 (장애인스포츠지도사 2급)** 장애인스포츠는 사회적 차별과 편견을 깨는데 중요한 역할을 한다. 개인의 잠재력을 발휘하고 자신감을 키우며, 사회적 통합과 이해를 촉진시키는데 이를 통하여 개인들이 자신의 능력과 열정을 통해 동등한 기회를 누리게 한다. 필수 : 특수체육론 선택 : 스포츠교육학, 스포츠사회학, 스포츠심리학, 스포츠윤리, 운동생리학, 운동역학, 한국체육사(택4)
스포츠 경영 및 안전 트랙	**스포츠경영 및 산업 안전 (스포츠경영관리사, 스포츠안전관리사)** 스포츠 산업의 전문 지식과 경영 역량을 갖추고 스포츠 산업의 특성과 동향을 이해하여 마케팅, 재무, 운영, 인사관리 등의 경영 관련 기술을 습득한다. 또한 파트너십과 네트워크를 구축하여 졸업 후에도 성공적으로 경력을 쌓을 수 있도록 지원한다. 필수 : 스포츠산업론, 스포츠경영론, 스포츠마케팅론, 스포츠시설론, 스포츠 안전학

스포츠과학과

졸업 후 진출 분야

스포츠 지도	생활스포츠지도, 전문체육지도, 스포츠재활, 수중재활, 건강관리, 운동치료, 트레이너
체육 행정	체육 관련 공무원, 전국 시군구 체육회, 상업스포츠 센터, 실업팀, 프로팀, 공공, 비영리 사회체육 단체
스포츠 산업	프로스포츠구단, 스포츠 에이전시, 스포츠 매니지먼트사, 스포츠 마케팅 대행사, 스포츠 이벤트사, 스포츠 서비스 업종, 스포츠용품 제조업, 스포츠 유통업, 스포츠 콘텐츠, 디지털 마케팅
교육계	대학원 진학, 체육과학자, 연구소, 직장 및 스포츠 현장, 강사, 교수 전문가 집단

학과의 자랑거리

대전대학교 스포츠과학과는 대전 권역에서 스포츠과학 관련 최고의 시설을 갖추고 있으며, 또한 전공역량을 강화시킬 수 있는 다양한 스포츠 자격증 관련 비교과 프로그램도 운영합니다. 스포츠과학과 교수진은 성인 학습자 개인별 포트폴리오 관리를 통해 전공역량 및 현장실무능력 강화를 목표로 책임지고 관리하겠습니다.

다양한 전문 분야 커리큘럼

운동 생리학, 기능해부학, 영양학, 운동 심리학, 운동 트레이닝, 스포츠 관리 및 마케팅 등 다양한 전문 분야에 대한 커리큘럼을 제공하여 각 트랙 과정을 완성

실습 및 현장 경험 제공

학생들에게 이론적 지식뿐만 아니라 현장에서의 경험을 제공하여 실무능력을 키우고, 이를 통해 학생들은 실제 스포츠 분야에서의 업무에 대비

최신 장비 및 시설

최신의 운동 과학 장비 및 시설 보유로 실제 실험 및 연구를 수행하여 보다 전문적이고 과학화된 연구가 가능

혁신적인 연구 활동

전공영역별 혁신적인 연구를 수행하고, 학생들이 참여할 수 있는 기회를 제공과 이를 통해 학생들은 문제 해결 능력과 창의성을 배양하며 대학원으로 진학 시 학업에 집중할 수 있도록 연구를 지원하고, 본교 졸업생을 위한 다양한 장학금 지원

산업과의 협력 및 네트워킹 기회

스포츠 산업과의 협력 프로젝트, 산업체와의 파트너십, 그리고 취업 및 인턴십 기회를 통해 학생들에게 네트워킹 기회를 제공

우수한 교수진

교수진의 전문성과 현장 경험이 풍부함을 바탕으로 학습 환경을 제공하며, 최신 시설과 장비를 통해 학생들에게 최신의 지식과 동향을 전달하여 학생들의 성공을 위해 노력을 아끼지 않음

졸업 후 경력지원

취업 및 진로 지원 서비스를 통해 학생들이 졸업 후 적절한 진로를 선택하고 성공적으로 취업할 수 있도록 지원

캠퍼스 맵

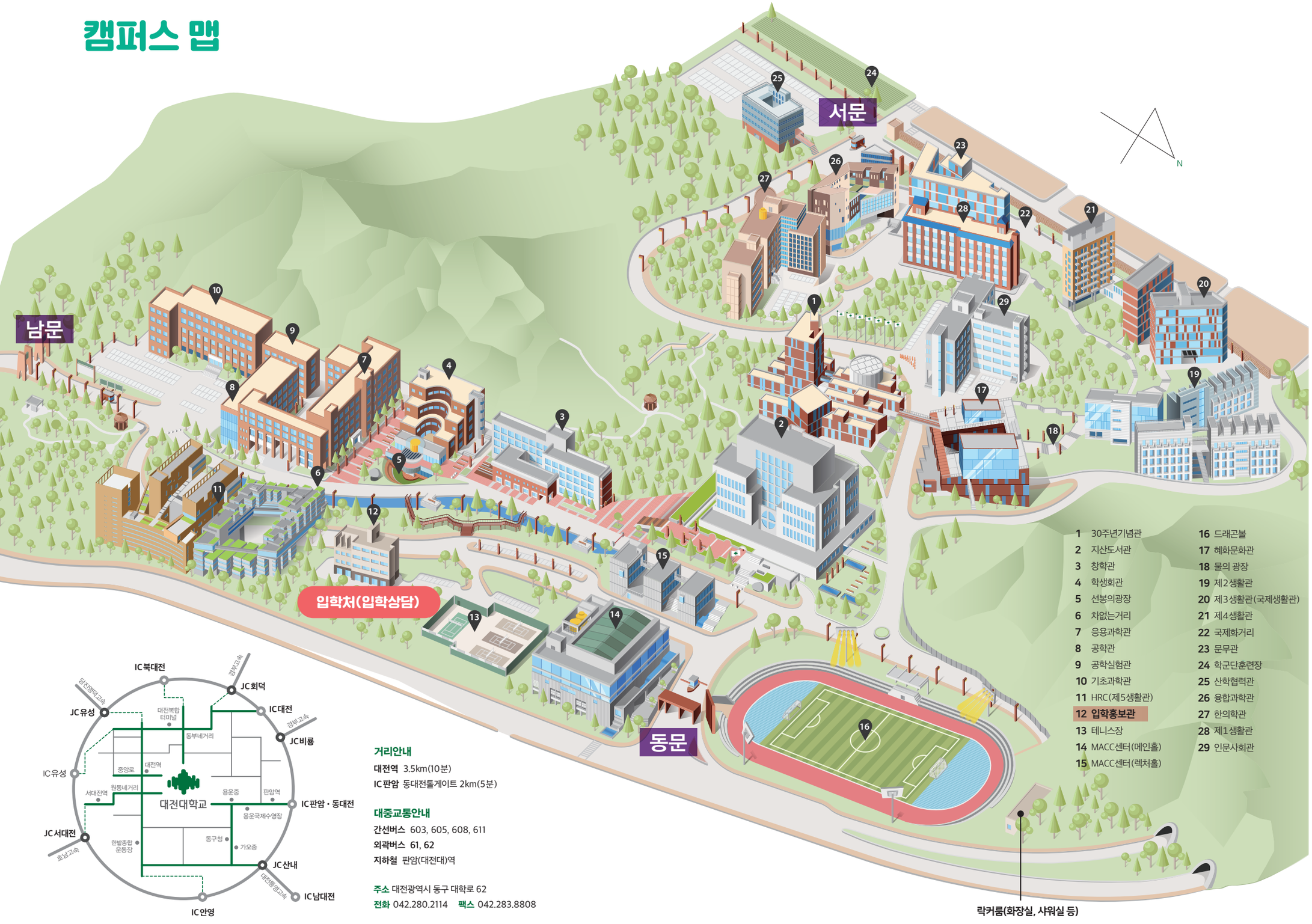

거리안내

대전역 3.5km(10분)
IC판암 동대전톨게이트 2km(5분)

대중교통안내

간선버스 603, 605, 608, 611
외곽버스 61, 62
지하철 판암(대전대)역

주소 대전광역시 동구 대학로 62
전화 042.280.2114 **팩스** 042.283.8808

드라마 속 대전대

추리의 여왕(2013)
수상한 파트너(2017)
이리와안아줘(2018)
낭만탁터김사부(2020)
라이프온마스(2019)
변혁의사랑(2017)
더벙커(2019)
여신강림(2020)

영화 속 대전대

도둑들(2012)
수상한 그녀(2014)
노브레싱(2013)
페이스메이커(2012)
암전(2019)
돈(2019)
미스터 주(2020)
대역전(2016)